



## Afgørelse efter Miljøvurderingsloven i forbindelse med ansøgning om råstofindvinding Næssundvej 219, Sindbjerg, 7970 Redsted M

Region Nordjylland har modtaget jeres ansøgning efter Miljøvurderingsloven i forbindelse med ansøgning om erhvervsmæssig indvinding af sand, grus og sten på et 4,2 ha stort areal på Næssundvej 219, Sindbjerg, 7970 Redsted M, matr. nr. 1d Ovtrup By, Ovtrup.

Ifølge Miljøvurderingsloven<sup>1</sup> skal der ved visse projekter udarbejdes en miljøkonsekvensrapport (tidl. VVM-reddegørelse), hvis projektet antages at kunne påvirke miljøet væsentligt, inden der tages endelig stilling til gennemførelse af projektet.

### Pligt til screening

Det ansøgte projekt er omfattet af Miljøvurderingslovens bilag 2 pkt. 2a 'Råstofindvinding fra åbne brud og tørvegravning'. Region Nordjylland har derfor udført en screening for at vurdere om projektet på grund af art, dimensioner eller placering antages at kunne få væsentlig indvirkning på miljøet.

### Høring

Et udkast til screeningsafgørelse har sammen med ansøgningsmaterialet været sendt i høring hos Morsø Kommune og andre myndigheder, forsyningselskaber, landsdækkende foreninger og parter i perioden 22. januar 2019 til 19. februar 2019.

Region Nordjylland har modtaget bemærkninger fra Morsø Kommune, Miljøstyrelsen og Museum Thy. Bemærkningerne forholder sig hovedsageligt til ansøgningsmaterialet, og vil fremgå af udkastet til råstoffilladelse, der er sendt i høring.

---

<sup>1</sup> Lov om miljøvurdering af planer og programmer og af konkrete projekter (VVM), lov nr. 425 af 18. maj 2016, jf. lovbek. nr. 1225 af 25. oktober 2018.



## Afgørelse

Region Nordjylland vurderer, at den ansøgte råstofindvinding hverken på grund af dens art, dimensioner eller placering, antages at kunne påvirke miljøet væsentligt. Der skal derfor ikke udarbejdes en miljøkonsekvensrapport for projektet. Vurderingen er baseret på det foreliggende ansøgningsmateriale og screeningen<sup>2</sup>.

Afgørelsen er truffet i henhold til Miljøvurderingslovens § 21.

Screeningen fremgår af bilaget til denne afgørelse.

## Begrundelse

Region Nordjylland lægger vægt på, at det er en udvidelse af en igangværende råstofindvinding, og påvirkninger af miljøet vurderes som værende ikke væsentlige.

Det begrundes med, at Region Nordjylland vurderer:

- at trafikken i området ikke øges, da den årlige indvindingsmængde er uændret
- at råstofindvindingen ikke udgør en risiko for overfladevand eller grundvandet
- at råstofindvindingen ikke vil påvirke vandstanden i sø og moseområderne nord for det ansøgte område, da der ikke indvindes under grundvandsspejl
- at der ikke er tale om en væsentlig påvirkning af fortidsmindeinteresser ved et digegennembrud på 12 m
- at interesserne i forhold til evt. at fjerne diget som fortidsminde er varetaget af klagenævnet i forbindelse med behandling af klagen over afslaget til at fjerne det
- at der ikke er registeret bilag IV-arter på eller i tilknytning til arealet
- at de vejledende støjgrænser for projektet (område type 3) kan overholdes
- at den landskabelige påvirkning har midlertidig karakter

Samlet set vurderes det, at projektet hverken på baggrund af placering eller karakter vil give anledning til væsentlige påvirkninger af miljøet.

## Udnyttelse

Screeningsafgørelsen bortfalder, hvis afgørelsen ikke er udnyttet inden 3 år efter, at den er meddelt, eller ikke har været udnyttet i 3 på hinanden følgende år, jf. § 39 i Miljøvurderingsloven.

Screeningsafgørelsen er ikke en tilladelse, og projektet må ikke påbegyndes før der er meddelt tilladelse efter Råstoflovens § 7.

## Offentliggørelse

Afgørelsen inklusiv bilag bliver offentliggjort på Region Nordjyllands hjemmeside [www.raastoffer.rn.dk](http://www.raastoffer.rn.dk) under 'Tilladelse til råstofindvinding' under 'Afgørelser om tilladelser efter råstofloven'.

---

<sup>2</sup> Screeningen tager udgangspunkt i kriterierne fra Miljøvurderingslovens bilag 6 'Kriterier til bestemmelse af, hvorvidt projekter omfattet af bilag 2 skal underkastes en miljøkonsekvensvurdering'.



## Klagevejledning

Afgørelse efter Miljøvurderingsloven vedrørende miljøvurdering kan påklages til Miljø- og Fødevareklagenævnet. Klagefristen er 4 uger fra den dag, hvor afgørelsen er offentlig bekendtgjort.

Klagen stiles til Miljø- og Fødevareklagenævnet, men indsendes til Region Nordjylland via klageportalen, som videresender klagen til Miljø- og Fødevareklagenævnet med de bemærkninger klagen giver anledning til og det materiale, der er indgået i sagens bedømmelse.

Rettidig klage har ikke opsættende virkning for afgørelsen, medmindre Miljø- og Fødevareklagenævnet bestemmer andet, jf. Miljøvurderingslovens § 53.

Klageberettigede er:

- Afgørelsens adressat
- Ejeren(e) af den ejendom som afgørelsen vedrører
- Offentlige myndigheder
- Lokale foreninger og organisationer hvis hovedformål er beskyttelse af natur og miljø
- Landsdækkende foreninger og organisationer, som efter deres formål varetager væsentlige rekreative interesser, når afgørelsen berører sådanne interesser
- Enhver med individuel væsentlig interesse i afgørelsen

En klage skal oprettes på Klageportalen, som du finder et link til på forsiden af klagenævnets hjemmeside ([naevneneshus.dk](http://naevneneshus.dk)). Klageportalen ligger også på borger.dk og virk.dk. Du logger på borger.dk eller virk.dk, ligesom du plejer, typisk med NEM-ID. Klagen sendes gennem Klageportalen til Region Nordjylland, som er den myndighed, der har truffet afgørelsen. En klage er indgivet, når den er tilgængelig for Region Nordjylland i Klageportalen. For behandling af klager, der indbringes for Miljø- og Fødevareklagenævnet betaler klager et gebyr på 900 kr. for privatpersoners og 1.800 kr. for virksomheders og organisationers vedkommende (2016-niveau). En klage afvises, hvis gebyret ikke betales indenfor en frist fastsat af klagenævnet. Klagen bliver først sendt videre når gebyret er betalt.

Miljø- og Fødevareklagenævnet skal som udgangspunkt afvise en klage, der kommer uden om Klageportalen, hvis der ikke er særlige grunde til det. Hvis du ønsker at blive fritaget for at bruge Klageportalen, skal du sende en begrundet anmodning til den myndighed, der har truffet afgørelse i sagen. Myndigheden videresender herefter anmodningen til Miljø- og Fødevareklagenævnet, som træffer afgørelse om, hvorvidt din anmodning kan imødekommes

En klage skal være modtaget inden kontortids ophør på klagefristens sidste dag. Hvis fristen udløber på en lørdag eller søn- og helligdag, forlænges fristen til efterfølgende hverdag.

Hvis en afgørelse ønskes behandlet ved domstolene, skal der anlægges sag inden 6 mdr. fra det tidspunkt, hvor afgørelsen er meddelt. Er afgørelsen offentligt bekendtgjort, regnes søgsmålsfristen dog altid fra bekendtgørelsen.

Hvis der er spørgsmål til ovenstående, er I velkommen til at kontakte os.



REGION NORDJYLLAND

- i gode hænder

Med venlig hilsen

Heidi Højriis Poulsen  
Råstofmedarbejder

Bilag:

2018-019124 Screening - Næssundvej 219

Kopi af brev inkl. bilag til:

- Morsø Kommune, [teknikogmiljo@morsoe.dk](mailto:teknikogmiljo@morsoe.dk)
- Naturstyrelsen, [nst@nst.dk](mailto:nst@nst.dk)
- Miljøstyrelsen, [mst@mst.dk](mailto:mst@mst.dk)
- Miljøstyrelsen Nordjylland, [njl@mst.dk](mailto:njl@mst.dk)
- Slots- og Kulturstyrelsen, [fortidsminder@slks.dk](mailto:fortidsminder@slks.dk)
- Museum Thy, [niels@museumthy.dk](mailto:niels@museumthy.dk)
- Morslands Historiske museum, [anders.have@museummors.dk](mailto:anders.have@museummors.dk)
- Danmarks naturfredningsforening, [dnmorsoe-sager@dn.dk](mailto:dnmorsoe-sager@dn.dk)
- DN Mors, [morsoe@dn.dk](mailto:morsoe@dn.dk)
- Dansk Ornitologisk Forening, [natur@dof.dk](mailto:natur@dof.dk)
- DOF Morsø, [morsoe@dof.dk](mailto:morsoe@dof.dk)
- Friluftsrådet Nordvest, [nordvest@friluftsradaet.dk](mailto:nordvest@friluftsradaet.dk)
- Friluftsrådet Sekretariat, [kreds@friluftsradaet.dk](mailto:kreds@friluftsradaet.dk)
- Forbrugerrådet, [fbr@fbr.dk](mailto:fbr@fbr.dk)
- Thy-Mors Energi, [post@thymors.dk](mailto:post@thymors.dk)
- Nyfors, [se@se.dk](mailto:se@se.dk)
- Morsø forsyning, [ls@morsoeforsyning.dk](mailto:ls@morsoeforsyning.dk)
- Morsø forsyning, [bem@morsoeforsyning.dk](mailto:bem@morsoeforsyning.dk)
- TDC, [tdckabel@tdc.dk](mailto:tdckabel@tdc.dk)
- THY-MORS ENERGI FIBERNET A/S, [jpo@thymors.dk](mailto:jpo@thymors.dk)
- GlobalConnect - Ledninger, [ledninger@globalconnect.dk](mailto:ledninger@globalconnect.dk)
- Thy-Mors Energi Service A/S, [tegnestue@thymors.dk](mailto:tegnestue@thymors.dk)
- HMN Gasnet P/S, [ledningsinfo@gasnet.dk](mailto:ledningsinfo@gasnet.dk)
- I/S Redsted Vandværk, [redstedvandvaerk@redstedvand.dk](mailto:redstedvandvaerk@redstedvand.dk)
- A/S Morsø Sønderherreds Plantage, [dankri@post.tele.dk](mailto:dankri@post.tele.dk)

Kopi af brev til:

Ejere og beboere	Kløvenhøj 2	7970 Redsted M
Ejere og beboere	Kløvenhøj 3	7970 Redsted M
Ejere og beboere	Kløvenhøj 6	7970 Redsted M
Ejere og beboere	Kløvenhøj 8	7970 Redsted M
Ejere og beboere	Næssundvej 219	7970 Redsted M



REGION NORDJYLLAND  
– i gode hænder

Ejere og beboere	Næssundvej 226	7970 Redsted M
Ejere og beboere	Telefonvejen 3	7970 Redsted M
Ejere og beboere	Telefonvejen 4	7970 Redsted M

## Screening i henhold til Miljøvurderingsloven

Kriterier omhandlet i miljøvurderingslovens § 21 til bestemmelse af, hvorvidt projekter omfattet af bilag 2 skal underkastes en miljøkonsekvensvurdering.

Kriterierne er opført i bilag 6 i lov nr. 425 af 18. maj 2016, jf. lovbek. nr. 448 af 10. maj 2017.

## Projektets karakteristika

Projektbeskrivelse – jf. ansøgningen	<p>Region Nordjylland har den 9. juli 2018 modtaget en ansøgning om tilladelse til råstofindvinding på matr. nr. 1d Ovtrup By, Ovtrup, Næssundvej 219, Sindbjerg, 7970 Redsted M, Morsø Kommune. Projektet omfatter følgende:</p> <ul style="list-style-type: none"><li>• Ansøger er Jørgen Knudsen, LE34 A/S</li><li>• Lodsejer er Martin Nørgaard Klausen, A/S Morsø Sønderhedes Plantage</li><li>• Indvinder er Jan Andersen, K. E. Andersen &amp; Søn A/S</li><li>• Ansøgningsskema underskrevet den 8. og 31. maj 2018</li><li>• Miljøvurderingsskema dateret den 5. juli 2018</li><li>• Indvinding af sten, grus og sand</li><li>• Kortbilag der viser det ansøgte område</li><li>• Grave- og efterbehandlingsplan</li><li>• Overkørselstilladelse fra Morsø Kommune</li><li>• Ansøgning om dispensation fra Skovloven søgt hos Miljøstyrelsen, Østjylland</li><li>• Afslag til at fjerne del af dige fra Morsø Kommune</li><li>• Klage over afslag til at fjerne del af dige, adresseret til Miljø- og Fødevarerklagenævnet.</li><li>• Det ansøgte areal er udlagt som graveområde i Råstofplan 2016</li><li>• Indvinding i 10 år</li><li>• Indvinding op til 11 meter under terræn</li><li>• Indvinding over grundvandsspejl</li><li>• Forventet årlig indvinding af 25.000 m<sup>3</sup></li><li>• Ansøgt graveareal 4,2 ha</li><li>• Ansøgte driftstider mandag – fredag kl. 7.00 til kl. 16.00</li><li>• Den stationære rundersorterer i eksisterende grav og et mobilt sorteranlæg anvendes.</li></ul>
Projektets placering og arealbehov i ha	<p>Placering: matr. nr. 1d Ovtrup By, Ovtrup, Næssundvej 219, Sindbjerg, 7970 Redsted M, Morsø Kommune</p> <p>Areal: 4,2 ha</p>

Bygherre  
Bygherres  
kontaktperson og e-  
mailadresse/telefonnr.

Ansøger og indvinder: Jan Andersen, K. E. Andersen & Søn A/S, telefon nr. 97762206, e-mail: [jan@keandersen.dk](mailto:jan@keandersen.dk)  
Kontaktperson: Jørgen Knudsen, LE34 A/S, telefon nr. 97920455, e-mail [jak@le34.dk](mailto:jak@le34.dk)

Oversigtskort

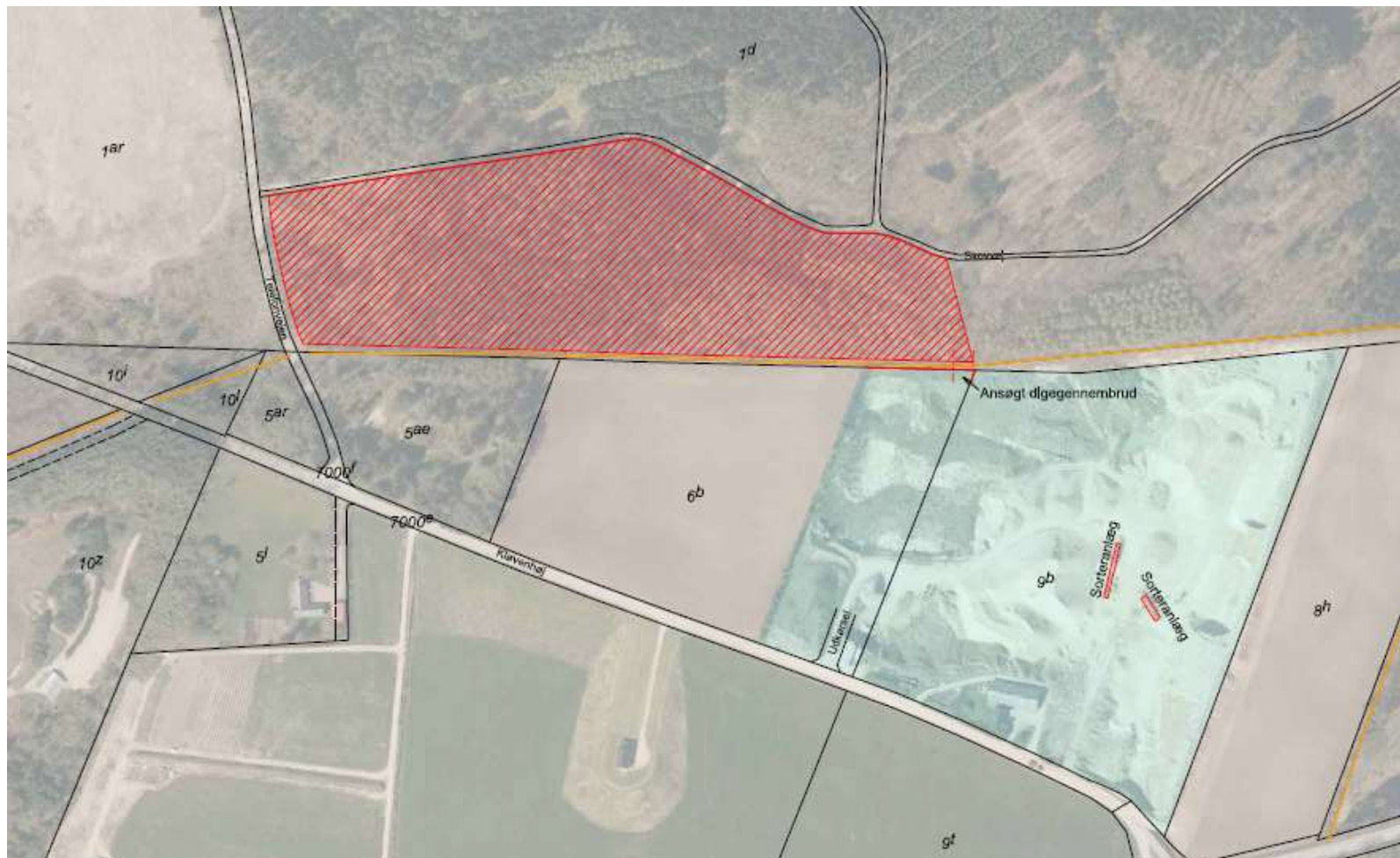

Projektets behov for råstoffer – type og mængde i anlægs- og driftsfasen	Anlægsfase: Der er ingen anlægsfase Driftsfase: Indvinding af 25.000 m <sup>3</sup> sand, grus og sten pr. år
Projektets behov for vand – kvalitet og mængde i anlægsfasen og driftsfasen	Der er ingen behov for vand.
Beskrivelse af bygninger, skure mv.	Der opstilles ingen bygninger.
Anlæggets kapacitet for produktion og lager: Råstoffer - type og mængde Mellemprodukter – type og mængde Færdigvare – type og mængde	Råstoffer og mellemprodukter: 25.000 m <sup>3</sup> sten, grus og sand pr. år
Mængden og typen af affald som følge af projektet i anlægs- og driftsfasen	Der fremkommer ikke affald.
Mængden og typen af spildevand som følge af projektet i anlægs- og driftsfasen	Der produceres ikke spildevand.



Kriterium	Ja	Bør undersøges	Nej	Bemærkninger
1. Er der andre ejere end bygherre?	X			<ul style="list-style-type: none"> <li>A/S Morsø Sønderhedes Plantage, v/ Martin Nørgaard Klausen,</li> <li>Indvinder er Jan Andersen, K. E. Andersen &amp; Søn A/S</li> </ul>
2. Er der andre projekter eller aktiviteter i området, der sammen med det ansøgte medfører en påvirkning af miljøet (kumulative forhold)?			X	Der er tale om en udvidelse af en eksisterende råstofgrav, der grænser op til det ansøgte areal. Der påregnes ikke øget indvinding, og dermed heller ikke øget trafik til området.
3. Forudsætter projektet etablering af yderligere vandforsyningskapacitet?			X	
4. Kræver bortskaffelse af affald og spildevand ændringer af bestående ordninger?			X	
5. Overskrides de vejledende grænseværdier for støj?			X	
6. Vil anlægget give anledning til vibrationsgener?			X	
7. Vil anlægget give anledning til støvgener?			X	
8. Vil anlægget give anledning til lugtgener?			X	
9. Vil anlægget give anledning til lysgener?			X	Der etableres ikke lys ifm. råstofindvindingen.
10. Må anlægget forventes at udgøre en særlig risiko for uheld?			X	Risiko for uheld ved råstofgravning vurderes at kunne sidestilles med risiko for uheld i forbindelse med almindelig markdrift og anlægsarbejde.

Kriterium	Ja	Bør undersøges	Nej	Bemærkninger
11. Overskrides de vejledende grænseværdier for luftforurening?			X	Kørsel med maskinel i råstofgraven og lastbiler til transport af råstoffer kan medføre udledning af forurenende partikler. Det vurderes, at de vejledende grænseværdier for luftforurening overholdes.
12. Vil projektet udgøre en risiko for vandforurening (grundvand og overfladevand)?			X	<p>Grundvand: Der indvindes ikke under grundvand. Det ansøgte areal ligger i et område med drikkevandsinteresser (OD), og det nærmeste område med særlige drikkevandsinteresser ligger ca. 175 meter mod nord og øst. Projekt arealet ligger i indvindingsoplandet til Redsted Vandværk, som er udpeget som et nitratfølsomt indvindingsområde. Indvindingsoplandene til Centrum-Ljørslev, Vils, Frøslev, Fredsø-Lødderup og Nykøbing vandværker ligger ca. 400-500 meter fra det ansøgte areal i OSD området. Projektarealet ligger tæt på en potentiale top, og der er en svag strømning af grundvand mod sydvest.</p> <p>De nærmeste vandboringer er dgu nr. 37.32 og 37.1081, som begge ligger ca. 250 meter sydøst for det ansøgte areal, i forbindelse med den allerede eksisterende råstofgrav.</p> <p>Miljøstyrelsen har vurderet at risikoen for forurening af grundvandet i forbindelse med råstofgravning kan sammenlignes med den uregulerede risiko for grundvandsforurening i forbindelse med jordbehandling med tunge maskiner i landbruget eller risikoen for grundvandsforurening i forbindelse med forsvarets øvelser i terræn med tungt materiel eller i forbindelse med anvendelse af tunge maskiner ved almindelige bygge- og anlægsopgaver. På den baggrund vurderer Region Nordjylland, at der ikke vil være risiko for en væsentlig påvirkning af grundvand i området.</p> <p>Overfladevand: Der sker ingen bortledning af vand fra arealet: Den nærmeste beskyttede sø grænser op til det ansøgte areal mod nord. Det nærmeste beskyttede vandløb ligger ca. 2 km mod sydøst.</p> <p>Regionens vurdering er at råstofindvindingen ikke udgør en risiko for overfladevand eller grundvandet. I forhold til grundvandet kan den efterfølgende arealanvendelse have betydning.</p>

## Projektets placering

Kriterium	Ja	Bør undersøges	Nej	Bemærkninger
13. Forudsætter projektet ændring af den eksisterende arealanvendelse?	X		X	Der er tale om et område med fredskov, hvor skoven skal fældes for at råstofindvindingen kan finde sted. Efter endt indvinding skal arealet igen tilplantes med skov, så der er ikke tale om en permanent ændring af arealanvendelse.
14. Forudsætter projektet ændring af en eksisterende lokalplan for området?			X	Der er ikke en lokalplan for det ansøgte område.
15. Forudsætter projektet ændring af kommuneplanen?			X	<p>I Morsø Kommunes kommuneplan er det ansøgte areal en del af et område der lokalt er udpeget som et geologisk interesse område. Der gælder retningslinje RL 25 Geologi punkt 4:</p> <p><i>I forbindelse med efterbehandling af råstofgrave skal landskabsformer, blottede profiler mv., som særlig tydeligt afspejler landskabets opbygning, den geologiske historie eller de geologiske processer, søges bevaret og beskyttet gennem kommunens sagsbehandling og planlægning.</i></p> <p>Region Nordjylland vurderer, at retningslinjen kan indarbejdes i efterbehandlingsplanen.</p> <p>Projektarealet er desuden omfattet af:</p> <p>Retningslinje 21 Grønt Danmarkskort pkt. 4:</p> <p><i>Områder med særlige naturbeskyttelsesinteresser indbefatter bl.a. fredede områder, Natura 2000 områder på land og fredskov. Administration og planlægning for disse områder følger den respektive lovgivning for den enkelte udpegning. For de resterende områder med særlige naturbeskyttelsesinteresser gælder det, at der kun må ske forandringer, som forbedrer naturtilstanden. Indgreb, som forbedrer offentlighedens muligheder for at opleve naturen og landskabet kan dog finde sted, såfremt det ikke påvirker naturtilstanden, dyre- og plantelivet væsentligt negativt.</i></p> <p><i>Ligeledes må der ikke udføres anlægsarbejder eller placeres byggeri på en måde der forringer de naturmæssige værdier, som ligger til grund for udpegningen.</i></p>

Kriterium	Ja	Bør undersøges	Nej	Bemærkninger
				<p>Anlæg, som er nødvendige i forbindelse med naturpleje, kan dog etableres under hensyntagen til områdets kvaliteter.</p> <p>Retningslinje 24 Bevaringsværdige landskaber pkt 1</p> <p>Der udpeges bevaringsværdige landskaber, der er vist på kortet. Anlæg og nyt byggeri kan kun placeres i de bevaringsværdige landskaber eller således, at det kommer til at påvirke disse, såfremt karakteren, de særlige visuelle oplevelsesmuligheder og tilstanden ikke påvirkes i negativ retning eller forstyrres.</p>
16. Indebærer projektet behov for at begrænse anvendelsen af naboarealer ud over hvad der fremgår af gældende kommune- og lokalplaner?			X	
17. Vil projektet udgøre en hindring for fremtidig anvendelse af områdets råstoffer?	X			Tilgængelige råstoffer i form af sten, grus og sand indvindes i forbindelse med projektet.
18. Vil projektet udgøre en hindring for fremtidig indvinding af grundvand i området?			X	Jf. punkt 12
19. Indebærer projektet en mulig påvirkning af sårbare vådområder?			X	<p>Som anført i pkt. 24 grænser det ansøgte areal op til 3 § 3 beskyttede mosearealer på hhv. 0,15, 0,03 og 0,3 ha og 2 søer på hver 0,03 ha.</p> <p>Grundvandsspejlet findes omkring kote 24, og moserne ligger i terrænkote 48 – 49. Det er ved tidligere indvindinger i området erfaret, at våde naturtyper i området ikke påvirkes af råstofindvinding på naboarealer. Det tolkes som et udtryk for, at der optræder lokale terrænnære vandspejl, pga. geologiske spærringer i form af lerlag.</p> <p>Det vurderes at råstofindvindingen ikke vil påvirke vandstanden i sø og moseområderne nord for det ansøgte område, da der ikke indvindes under grundvandsspejl,</p> <p>På den baggrund vurderer Region Nordjylland, at søer og moser nord for graveområdet ikke vil blive påvirket væsentlig.</p>

Kriterium	Ja	Bør undersøges	Nej	Bemærkninger
20. Er projektet tænkt placeret indenfor kystnærhedszonen?			X	
21. Forudsætter projektet rydning af skov?	X			Jf. punkt 13 Region Nordjylland vurderer, at der ikke bliver tale om en væsentlig påvirkning, i og med at der er tale om en midlertidig skovrydning, da der skal gentilplantes på arealet i forbindelse med efterbehandlingen.
22. Vil projektet være i strid med eller til hinder for etableringen af reservater eller naturparker?			X	
23. Tænkes projektet placeret i Vadehavsområdet?			X	
24. Kan projektet påvirke nationalt registrerede, beskyttede eller fredede områder?	X			<p>Det ansøgte areal grænser op til 3 § 3 beskyttede mosearealer på hhv. 0,15, 0,03 og 0,3 ha og 2 søer på hver 0,03 ha.</p> <p>Der ligger et sten- og jorddige langs den sydlige kant af det ansøgte areal.</p> <p>Ca. 350 meter mod vest ligger en fredning, oldtidshøjen Kløvenhøj.</p> <p>Beskyttelseslinjerne for Kløvenhøj ligger ca. 290 meter vest for det ansøgte areal, og der ligger flere beskyttede fortidsminder rundt om arealet, de tætteste ca. 400 meter mod sydøst og ca. 500 meter mod nordøst i forbindelse med et kulturarvsareal.</p> <p>Ca. 2 km øst for det ansøgte areal er der kirkebyggelinjer i forbindelse med den fredede Vejerslev Kirke.</p> <p>Region Nordjylland vurderer, at det ansøgte projekt har indflydelse på det beskyttede sten- og jorddige. Ansøger har fået tilladelse til lave et 12 m digegennembrud til transport mellem eksisterende grusgrav og det nye graveområde. Ansøger har fået afslag på ansøgning om dispensation til at fjerne diget. Afslaget er påklaget til Miljø- og Fødevareklagenævnet. Region Nordjylland</p>

Kriterium	Ja	Bør undersøges	Nej	Bemærkninger
				<p>vurderer, at interesserne i forhold til diget som fortidsminde på denne måde er varetaget, og at der ikke vil blive tale om en væsentlig påvirkning.</p> <p>Region Nordjylland vurderer, at råstofindvindingen ikke vil påvirke beskyttede sø- og mosearealer jf. pkt. 19.</p>
25. Kan projektet påvirke internationalt registrerede, beskyttede eller fredede områder (Natura 2000)?			X	<p>De nærmeste Natura 2000-områder er område nr. 42 Mågerodde og Karby Odde, som ligger ca. 4,4 km mod nordvest og nr. 28 Agger Tange, Nissum Bredning, Skibsted Fjord og Agerø, som ligger ca. 4 km mod sydvest.</p> <p>Region Nordjylland vurderer, at det ansøgte projekt ikke påvirker Natura 2000-områderne.</p>
26. Forventes området at rumme beskyttede arter efter bilag IV?			X	<p>Ifølge faglig rapport nr. 635 Håndbog om dyrearter på habitatdirektivets bilag IV, har vandflagermus, sydflagermus, odder, markfirben, stor vandsalamander og spidssnudet frø udbredelse i området.</p> <p>Region Nordjylland vurderer, at projektet ikke vil påvirke bilag IV, da der ikke er registreret bilag IV-arter på eller tæt på arealet ifølge opslag på naturdata.miljøportal.dk og naturbasen.dk den 15. januar 2019.</p>
27. Forventes området at rumme danske rødlistearter?			X	<p>Ifølge opslag på naturbasen.dk den 15. januar 2019 er der ikke registreret rødlistearter i det ansøgte område</p>
28. Kan projektet påvirke områder, hvor fastsatte miljøkvalitetsnormer for overfladevand allerede er overskredet?			X	Jf punkt 12
29. Kan projektet påvirke områder, hvor fastsatte miljøkvalitetsnormer for grundvand allerede er overskredet?			X	Jf punkt 12

Kriterium	Ja	Bør undersøges	Nej	Bemærkninger
30. Kan projektet påvirke områder, hvor fastsatte miljøkvalitetsnormer for naturområder allerede er overskredet?			X	Jf. punkt 24 og 25
31. Kan projektet påvirke områder, hvor fastsatte miljøkvalitetsnormer for boligområder (støj, lys og luft) allerede er overskredet?			X	Området ligger i åbent land, og den nærmeste bolig ligger ca. 150 meter syd for arealet. Den nærmeste by er Vils, som ligger ca. 2 km øst for det ansøgte område.  Der vil være en trafikbelastning i form af lastbiler i de perioder der indvindes på projektarealet, men da der er tale om en udvidelse af en allerede aktiv råstofgrav, vurderer Region Nordjylland at der er tale om en uændret trafikbelastning.
32. Tænkes projektet etableret i et tæt befolket område?			X	Området ligger i åbent land, og den nærmeste bolig ligger ca. 150 meter syd for arealet. Den nærmeste by er Vils, som ligger ca. 2 km øst for det ansøgte område.
33. Kan projektet påvirke historiske landskabstræk?			X	Landskabet har ikke en karakter, der kvalificerer det i særlig grad. Dette er bl.a. udtrykt ved at området ikke har status i forhold til historiske eller kulturelle landskabstræk i statslig eller kommunal planlægning. Landskabet har status som Geologisk interesseområde, Grønt Danmarkskort og Bevaringsværdigt landskab i kommuneplanen for Morsø.
34. Kan projektet påvirke kulturelle landskabstræk?			X	Jf. punkt 33
35. Kan projektet påvirke arkæologiske værdier/landskabstræk?			X	Jf. punkt 33
36. Kan projektet påvirke æstetiske landskabstræk?	X			Retningslinje 24 Bevaringsværdige landskaber pkt 1  <i>Der udpeges bevaringsværdige landskaber, der er vist på kortet. Anlæg og nyt byggeri kan kun placeres i de bevaringsværdige landskaber eller således, at det</i>

Kriterium	Ja	Bør undersøges	Nej	Bemærkninger
				<p>kommer til at påvirke disse, såfremt karakteren, de særlige visuelle oplevelsesmuligheder og tilstanden ikke påvirkes i negativ retning eller forstyrres.</p> <p>Projektet er i konflikt med kommuneplanens retningslinje. Region Nordjylland vurderer, at påvirkningen har midlertidig karakter, og at råstofressourcens udnyttelse i det råstofplanens graveområde i dette tilfælde går forud for det landskabelige hensyn.</p>
37. Kan projektet påvirke geologiske landskabstræk?			X	<p>Området er omfattet af retningslinje 25 <i>Geologi</i> punkt 4 i kommuneplanen for Morsø Kommune</p> <p><i>I forbindelse med efterbehandling af råstofgrave skal landskabsformer, blottede profiler mv., som særlig tydeligt afspejler landskabets opbygning, den geologiske historie eller de geologiske processer, søges bevaret og beskyttet gennem kommunens sagsbehandling og planlægning.</i></p> <p>Region Nordjylland vurderer, at retningslinjen kan indarbejdes i efterbehandlingsplanen.</p>

## Arten af og kendetegn ved den potentielle indvirkning på miljøet

38. Den forventede miljøpåvirknings geografiske udstrækning i areal	17 ha baseret på 100 m buffer
39. Omfanget af personer der forventes berørt af miljøpåvirkningen	Baseret på en buffer på 100 m bliver ingen personer berørt af projektet.



Kriterium	Ja	Bør undersøges	Nej	Bemærkninger
40. Er området, hvor anlægget tænkes placeret, sårbar overfor den forventede miljøpåvirkning?			X	Der er tale om en udvidelse af en eksisterende råstofgrav der grænser op til det ansøgte areal. Der påregnes ikke øget indvinding, og dermed heller ikke øget trafik til området.
41. Forventes miljøpåvirkningerne at kunne være væsentlige enkeltvis?			X	
42. Forventes miljøpåvirkningerne at kunne være væsentlige samlet?			X	
43. Vil den forventede miljøpåvirkning række ud over kommunen?			X	
44. Vil den forventede miljøpåvirkning berøre nabolande?			X	
45. Må den samlede miljøpåvirkning betegnes som kompleks			X	
46. Er der stor sandsynlighed for miljøpåvirkningen?			X	
47. Er påvirkningen af miljøet varig?			X	Landskabet sænkes med op til 11 meter, men da området grænser op til en aktiv råstofgrav, er denne sænkning af landskabet allerede påbegyndt i området. Miljøpåvirkningen fra drift ophører når indvindingen er endeligt afsluttet og arealet er efterbehandlet.
48. Er påvirkningen af miljøet hyppig?			X	

Kriterium	Ja	Bør undersøges	Nej	Bemærkninger
49. Er påvirkningen af miljøet reversibel?	X		X	Den landskabelige påvirkning er ikke reversibel. Miljøpåvirkningen fra drift ophører når indvindingen er endeligt afsluttet og arealet er efterbehandlet.
50. Er der andre kumulative forhold?			X	
51. Er det, jf. ansøgningen, muligt at begrænse indvirkningerne?	X			Da det er en udvidelse af en aktiv råstofindvinding kendes indvirkningerne.

## Konklusion

	Ja	Nej	Bemærkninger
Giver resultatet af screeningen anledning til at antage, at det ansøgte projekt vil kunne påvirke miljøet væsentligt, således at der skal udarbejdes en miljøkonsekvensrapport?		X	<p>Region Nordjylland lægger vægt på, at det er en udvidelse af en igangværende råstofindvinding og påvirkninger af miljøet vurderes som værende ikke væsentlige.</p> <p>Det begrundes med at Region Nordjylland vurderer:</p> <ul style="list-style-type: none"> <li>at trafikken i området ikke øges, da den årlige indvindingsmængde er uændret</li> <li>at råstofindvindingen ikke udgør en risiko for overfladevand eller grundvandet</li> <li>at råstofindvindingen ikke vil påvirke vandstanden i sø og moseområderne nord for det ansøgte område, da der ikke indvindes under grundvandsspejl</li> <li>at der ikke er tale om en væsentlig påvirkning af fortidsminde interesser ved et digegennembrud på 12 m</li> <li>at interesserne i forhold til evt. at fjerne diget som fortidsminde er varetaget af klagenævnet i forbindelse med behandling af klagen over afslaget til at fjerne det</li> <li>at der ikke er registeret bilag IV-arter på eller i tilknytning til arealet</li> <li>at de vejledende støjgrænser for projektet (område type 3) kan overholdes</li> </ul>

			at den landskabelige påvirkning har midlertidig karakter Samlet set vurderes det, at projektet hverken på baggrund af placering eller karakter vil give anledning til væsentlige påvirkninger af miljøet
--	--	--	---

Dato: 26. juli 2018

Sagsbehandler: Pia Heuer Andersen

Dato: 16. januar 2019

Sagsbehandler: Niels Schøler