

Råstoftilladelse for graveområde Bedsted Thisted Kommune



REGION NORDJYLLAND

**Råstoftilladelse for graveområde Bedsted
Thisted Kommune**

Udarbejdet af:
Regional Udvikling
Kontor for Jordforurening og Råstoffer

Region Nordjylland
Niels Bohrs Vej 30
9220 Aalborg Ø
Tlf.: 97 64 80 00
E-mail: region@rn.dk
Hjemmeside: www.rn.dk

16. marts 2016



Tilladelse til råstofindvinding

På matr. nr. 25f og 34m Bedsted By, Bedsted,

Thisted Kommune

Fra 15. april 2016 - indtil 14. april 2026.

Jn.r: 2014-015444

Ansøger:	Indvinder:
LE 34	Svend Erik Buus
Silstrupparken 2	Visbyvej 23
7700 Thisted	7755 Bedsted Thy
CVR-nr.: 20683880	CVR-nr.: 50598918

Ejer :
Svend Erik Buus
Visbyvej 23
7755 Bedsted Thy
CVR-nr.: 50598918

Region Nordjylland, den 16. marts 2016



Niels Schøler

råstofsagsbehandler

Indholdsfortegnelse

Tilladelsen	3
1.1 Råstofloven	3
1.2 Planloven – VVM-bestemmelserne.....	3
1.3 Internationale naturbeskyttelsesområder (Natura 2000)	3
1.4 Vandforsyningsloven	3
1.5 Miljøbeskyttelsesloven.....	4
1.6 Naturbeskyttelsesloven.....	4
1.7 Museumsloven	4
1.8 Skovloven.....	4
1.9 Vandløbsloven.....	4
1.10 Vejloven og privatvejsloven	5
1.11 Jordforureningsloven	5
1.12 Jernbaneloven.....	5
2. Vilkår	6
2.1 Vilkår efter råstofloven	6
2.2 Vilkår efter Vandforsyningsloven	13
2.3 Vilkår efter miljøbeskyttelsesloven	13
2.4 Vilkår efter naturbeskyttelsesloven	13
2.5 Vilkår efter Museumsloven	14
2.6 Vilkår efter Skovloven.....	14
2.7 Vilkår efter Vejloven og privatvejsloven	14
2.8 Vilkår efter jordforureningsloven	14
3. Offentliggørelse, klagevejledning og underretning	15
3.1 Generel klagevejledning	15
3.2 Klagevejledning for de enkelte love	15
3.3 Underretning.....	17
4. Grundlag for tilladelsen.....	18
4.1 Ansøgningens indhold	18
4.2 Udtalelser	19
4.3 Partshøring udkast til tilladelse	21
4.4 Høringssvar Energinet.dk til udkast til tilladelse	22
4.5 Høring af Thisted Kommune i henhold til §10a vilkår til efterbehandling	22
4.6 Ansøger.....	23
5. Regionens behandling af sagen	24
5.1 Råstofplanen	24
5.2 Planloven – VVM-bestemmelserne.....	24
5.3 Kommuneplan og lokalplan	24
5.4 Jord og Grundvand.....	24
5.5 Natur og landskab	25
5.6 Miljømæssige forhold	25
5.7 Udkast til efterbehandlingsplan.....	26
5.8 Region Nordjyllands samlede vurdering	27
Bilag A: Oversigtskort i målforhold 1:25.000.....	28
Bilag B: Oversigtskort over område til råstofindvinding	29
Bilag C: VVM-screening	30
Bilag D: Udkast til deklaration vedrørende efterbehandling	40
Bilag E: Generelle bestemmelser	42
Bilag F: Uddrag af museumsloven	45
Bilag G: Anvisninger og deklarationer fra Energinet.dk	46
Bilag H: Thisted Kommunes afgørelse vedr. fortidsmindebeskyttelseslinjer	66

Tilladelsen

1.1 Råstofloven¹

På baggrund af det foreliggende materiale, og med hjemmel i råstoflovens § 7, stk. 1, meddeler Region Nordjylland hermed tilladelse til årlig indvinding på en del af matr. nr. 25f og 34m Bedsted By, Bedsted af op til 25.000 m³ sand, sten og grus på et ca. 8,4 ha stort areal se Bilag A og B.

Tilladelsen er gældende i perioden fra 15. april 2016 til 14. april 2026.

Tilladelsen meddeles på vilkår i henhold til råstoflovens § 10 samt i henhold til anden relevant lovgivning, som beskrevet under afsnit 2.2.

Tilladelsen er udarbejdet på baggrund af Viborg Amts tidligere tilladelse i området, tilladelsen er givet den 27. februar 2006 og udløber den 31. august 2016. Tilladelsen er søgt forlænget og udvidet med ansøgning af 1. december 2014.

Viborg Amt har udstedt følgende tilladelse for området:

- Tilladelse af 27. februar 2006 til indvinding af råstoffer på ejendommen matr. nr. 25f Bedsted By, Bedsted og 34 m, Bedsted By, Bedsted.

1.2 Planloven – VVM-bestemmelserne²

Region Nordjylland har vurderet, at projektet ikke vil påvirke miljøet væsentligt, og afgør derfor, at der ikke skal udarbejdes en VVM-redegørelse.

Se nærmere i afsnit 5.2.

1.3 Internationale naturbeskyttelsesområder (Natura 2000)³

Region Nordjylland har vurderet, at projektet ikke påvirker det nærmeste Natura 2000-område Habitatområde nr. 27 Hvidbjerg Å, Ove Sø og Ørum Sø væsentligt, derfor det er vurderet, at der ikke skal udarbejdes en konsekvensvurdering for det ansøgte anlægs påvirkning af ovennævnte Natura 2000 område. Området ligger i en afstand af ca. 1600 m. fra det ansøgte. Det internationale naturbeskyttelsesområde indeholder Hvidbjerg Å, Ove Sø og Ørum Sø, og er udpeget som EU-habitatområde nr. 27 samt EU-fuglebeskyttelsesområder nr. 21 Ove Sø.

1.4 Vandforsyningsloven⁴

Der er ikke ansøgt om indvinding under grundvandsspejlet, der er heller ikke søgt om indvinding af grundvand.

Der findes ingen tidligere vandindvindingsstilladelser.

¹ Lov om Råstoffer Nr. 357 af 6. juni 1991 Miljøministeriet, Jf. lovbek. nr. 1585 af 10. december 2015.

² Bekendtgørelse om vurdering af visse offentlige og private anlægs virkning på miljøet (VVM) i medfør af lov om planlægning, bekendtgørelse nummer 1832 af 16. december 2015.

³ Habitatdirektivet fra 1992 (Rådets direktiv 92/43/EØF om bevaring af naturtyper samt vilde dyr og planter med senere ændringer).

Bekendtgørelse om udpegnings og administration af internationale naturbeskyttelsesområder samt beskyttelse af visse arter, bekendtgørelse nummer 1828 af 16. december 2015.

⁴ Bekendtgørelse af lov om vandforsyning m.v., lovbekendtgørelse nummer Jf. lovbek. nr. 1584 af 10. december 2015.

1.5 Miljøbeskyttelsesloven⁵

Der er ikke søgt om tilladelse til udledning af vand, der findes heller ikke en tidligere tilladelse.

1.6 Naturbeskyttelsesloven⁶

Der er ikke registreret områder omfattet af §3 i naturbeskyttelsesloven indenfor det tilladte graveområde. Det tilladte område grænser op til § 3 område i det sydvestlige hjørne og søen midt i det ansøgte område, er ikke omfattet af tilladelsen.

Der er registreret 2 gravhøje i tilknytning til det ansøgte område. Thisted Kommune har truffet afgørelse om, at der ikke kan meddeles dispensation for beskyttelseslinje til gravhøjen St. Rishøj (fredning nr. 150315) og at der kan meddeles dispensation til råstofindvinding på matr.nr. 25f Bedsted by, Bedsted inden for beskyttelseslinjen til gravhøjen fredning nr. 150313, som ligger vest for det ansøgte område.

1.7 Museumsloven⁷

Der er lige umiddelbart nord for graven registreret sten- og jorddiger, det kræver dog ikke, at der skal dispenseres i forhold til § 29a i museumsloven.

Thisted Museum har med mail den 20. januar 2015 indsendt følgende:

Vedr. den tilsendte ansøgning om råstoffilladelse på en del af matr. nr. 25f og 34m Bedsted By, Bedsted, Visbyvej 23 og Rishøjvej 13, 7755 Bedsted Thy skal museet bemærke, at en del af området tidligere er forundersøgt og frigivet til råstofindvinding. Det drejer sig om to arealer på i alt ca. 20.000 m². cf. vedhæftede kort. På den resterende del ligger to overpløjede gravhøje, lokalitetsnr. 110101-56 og 110101-60, af hvilke nr. 56 stadig er synlig på reliefkortet. Der er stor chance for, at den ene eller begge høje indeholder grave fra yngre stenalder eller bronzealder. I den østligste udkant er registreret to overpløjede høje, lokalitetsnr. 110101-58 og 59, som er delvis forundersøgt i forbindelse med plantning af læhegn. Der blev ikke fundet spor af grave, men der er stadig mulighed for at finde væsentlige oldtidsminder i højenes periferi. Ud fra topografien og de mange høje i området er der endvidere stor risiko for, at der kan påtræffes bopladsspor fra oldtiden. Museet tilråder derfor en arkæologisk forundersøgelse af de dele af området, der ikke tidligere er forundersøgt. Museet blev i 2014 kontaktet af ejeren og lavede efter hans anmodning et forundersøgelsesbudget for den østlige del af det aktuelle indvindingsområde. En forundersøgelse er dog ikke påbegyndt. For en ordens skyld skal museet også gøre opmærksom på, at beskyttelseslinjerne for mindst to fredede høje, fredningsnr. 150313 og 150315, så vidt det kan bedømmes ud fra kortmaterialet, går ind over det aktuelle indvindingsområde.

1.8 Skovloven⁸

Der er ikke registreret fredsskov på arealet og der kræves ikke dispensation fra fredskovsplikten.

1.9 Vandløbsloven⁹

Der findes ikke oplysninger om, at der på arealet er vandløb, drænledninger eller grøfter, som skal omlægges, nyanlægges eller lignende.

Der vil ikke ske afledning af vand til eksisterende vandløb, hvorfor der ikke stilles krav om en tilladelse efter vandløbslovens § 17.

⁵ Bekendtgørelse af lov om miljøbeskyttelse, lovbekendtgørelse nummer 1317 af 19. november 2015.

⁶ Bekendtgørelse af lov om naturbeskyttelse, lovbekendtgørelse nummer 1578 af 8. december 2015.

⁷ Bekendtgørelse af museumsloven, lovbekendtgørelse nummer 358 af 8. april 2014.

⁸ Lov nr. Nr. 453 af 9. juni 2004, Lov om skove jf., lovbekendtgørelse nummer 1577 af 8. december 2015.

⁹ Bekendtgørelse af lov om vandløb, lovbekendtgørelse nummer 1579 af 8. december 2015.

1.10 Vejloven og privatvejsloven¹⁰

Der er i forbindelse med tidligere tilladelser givet tilladelse til adgangsvej til arealet, Adgangsvejen vil fortsat benyttes fremover og der henvises til eksisterende tilladelse.

1.11 Jordforureningsloven¹¹

Efter reglerne i jordforureningslovens § 52 kan Region Nordjylland meddele dispensation for forbud om tilkørsel af rent eller forurenede jord til råstofgrave. Der er ikke tidligere givet dispensation til tilførsel af jord til råstofgraven.

Arealet er ikke kortlagt efter jordforureningsloven eller omfattet af områdeklassificeringen.

1.12 Jernbaneloven¹²

Der er ikke påkrævet tilladelse i henhold til jernbanelovens § 24.

¹⁰ Lov om offentlige veje m.v. Lov nr. 1520 af 27. december 2014 med senere ændringer. Lov om private fællesveje, lov nummer 1537 af 21. december 2010, jf. lovbekendtgørelse nr. 1234 af 4. november 2015.

¹¹ Lov om forurenede jord nr. 370 af 2. juni 1999 jf. lovbekendtgørelse nr. 895 af 3. juli 2015.

¹² Jernbanelov, Lov nr 686 af 27. maj 2015.

2. Vilkår

Vilkårene i denne tilladelse er bindende for indvinder og ejere af de matrikler, der er givet tilladelse til at indvinde på.

2.1 Vilkår efter råstofloven

Før indvindingen begynder

1. Først når Region Nordjylland har givet en igangsætningstilladelse, må arbejdet med at indvinde råstoffer på udvidelsen af tilladelsen gå igang. Igangsætningstilladelsen kan tidligst gives når klagefristen er udløbet. Klagefristen er 4 uger fra, at en tilladelse er meddelt. Såfremt der indkommer en klage, vil ansøger få besked, og gravningen må ikke iværksættes, før klagen er behandlet af klagemyndigheden.

Inden igangsætningstilladelse kan gives, skal vilkår 2-6 være opfyldte.

2. Indvinder skal udarbejde en opdateret grave- og efterbehandlingsplan for hele området, den eksisterende grav samt udvidelsen, så den opfylder vilkårene i tilladelsen. Grave- og efterbehandlingsplanen skal godkendes af Region Nordjylland.

Efterbehandlingsplanen skal tilgodese landskabelige og biologiske interesser. Hvis forholdene kræver det, kan Region Nordjylland senere i indvindingsforløbet stille krav om, at indvinder skal udarbejde en revideret grave- og efterbehandlingsplan, som skal godkendes af Region Nordjylland.

Grave- og efterbehandlingsplanen skal som minimum indeholde følgende:

- a. Graveplan – mindst i målforhold 1:2.000.
 - b. Efterbehandlingsplan – mindst i målforhold 1:2.000.
 - c. Grænsen for efterbehandling, som skal vises, fremgår af afsnit "2.1.1", mens grænsen for gravning skal fastlægges i grave- og efterbehandlingsplanen.
 - d. Et snit med områdets profil i målforhold 1:500 eller 1:1.000. Højdemål bør vises fem gange større end de vandrette mål. Snittet skal vise det nuværende og det fremtidige terræn i forhold til skel og grænserne for efterbehandling og gravning. Gravedybden skal også vises.
 - e. Grænsen for efterbehandling fremgår af afsnit "2.1.2", mens grænsen for gravning skal fastlægges i grave- og efterbehandlingsplanen. Grænsen for gravning skal sikre, at der er tilstrækkelige materialer til rådighed ved efterbehandlingen. Der skal beregnes, hvor meget overjord der er til rådighed for opbygning af skråningsanlæggene, hvorved neddozning af regulære materialer evt. kan reduceres og gravegrænsen derved kan fastlægges nærmere grænsen for efterbehandling.
 - f. Gravning og efterbehandling skal foregå i etaper.
 - g. Indvinder skal oplyse, hvor stort et areal, der ønskes afkrømt, når indvindingen er størst.
 - h. Graveretning skal vises.
 - i. Adgangen til området, hvor indvindingen skal ske, skal vises.
 - j. Placering af produktionsanlæg, lagerplads, tankanlæg samt depoter for overjord og muld skal fremgå af planen. Placeringen skal ske inden for grænsen for efterbehandling.
 - k. Oplysninger om skrænthældning.
3. En pæl med koteangivelse ("fixpunkt") skal placeres et passende og sikkert sted inden for eller i nærheden af gravearealet. Placeringen skal vises på målrids.
 4. Grænsen for det areal der må graves i, skal sættes af i marken efter nærmere aftale med Region Nordjylland. Derefter skal der indsendes et målerids af gravegrænsen til Region Nordjylland, hvor afmærkningspælens placering er angivet. Pælene til afmærkning mv. må ikke fjernes og skal sikres, så de ikke bliver beskadiget. Det kan f.eks. ske med betonringe.
 5. Region Nordjylland skal have en garanti fra pengeinstitut eller kautionsforsikring. Garantien størrelse bliver beregnet af Region Nordjylland i forbindelse med godkendelse af grave- og efterbehandlingsplanen. Garantien pristalsreguleres automatisk en gang om året med Danmarks Statistiks pristal for jordarbejder mv. og med den aktuelle dato som udgangspunkt. Garantien frigives først, når efterbehandlingen er gennemført og godkendt af Region Nordjylland.

Region Nordjylland kan til enhver tid ændre garantiens størrelse, hvis forudsætningerne for beregningerne ændres. Det kan f.eks. være tilfældet, hvis indvindingen sker på en måde, så efterbehandlingen vil koste mere end først antaget.

Såfremt indvinder ønsker at anlægge interne veje i råstofgraven stilles der en separat garanti for fjernelse af disse.

6. Der skal indbetales 1.660,- kr. til dækning af afgiften for tinglysning af servitut/deklaration om vilkår for indvindingen. Region Nordjylland sender ansøger en separat regning for dette i tilfælde af, at denne fornyelse af tidligere tilladelse medfører en ændring af vilkårene til tinglysning.

Oplysning om hvornår gravearbejdet påbegyndes

7. Region Nordjylland skal underrettes inden indvindingen påbegyndes, underretningen skal ske skriftligt.
8. Hvis indvinder ikke ønsker de arkæologiske interesser afklaret gennem en prøveundersøgelse, skal indvinder senest 4 uger før muldafrømning underrette Thisted Museum om, hvornår arbejdet bliver sat i gang. Kontaktoplysninger på Thisted Museum er:

e-mail: thistedmuseum@mail.tele.dk

2.1.1 Omfanget af retten til at indvinde

9. Tilladelsen gælder til en årlig indvinding af 25.000 m³ sand, sten og grus over en 10-årig periode. Overjord og muld må ikke fjernes fra det område, indvindingen er tilladt på, men skal bruges til efterbehandlingen. Hvis der er et ønske om at fjerne overjord og muld, kræver det en ny tilladelse efter råstofloven.
10. Terrænkoten er registreret til 24-30 meter i området. Der må ikke graves dybere end kote 17 meter (DVR90), dog ikke nærmere højeste grundvandsstand end 1 meter. Koten for grundvandsspejlet er registreret til ca. 15 meter.
11. Region Nordjylland kan på et hvilket som helst tidspunkt stille krav om, at der skal etableres pejlerør til måling af grundvandsspejlets beliggenhed.
12. Hvis det ønskes at grave dybere end tilladelsens grænser, kræver det en ny tilladelse efter råstofloven.
13. Indvinding andre steder på ejendommen end det tilladelsen omfatter, kræver en ny tilladelse efter råstofloven. Området, hvor indvindingen m.v. må ske, er på ca. 8,4 ha og fremgår af Bilag B.
14. Der må ikke uden tilladelse inddrages større arealer til at indvinde på end det areal, som er lagt til grund for beregning af garantien.
15. Hvis der i forbindelse med indvindingen blotlægges dræn, skal Region Nordjylland og Thisted Kommune underrettes og dræneene skal omlægges for at sikre mod utilsigtet næringstilførsel til søer og lignende¹³. Andre løsninger kan i særlige tilfælde findes, men kun med tilladelse fra Thisted Kommune.

2.1.2 Afstandskrav, skelgennemgravning, anlæg på skrånninger samt efterbehandling af allerede gravet areal

16. Der gælder følgende afstandskrav. Indvinder må ikke rømme muld og overjord af eller grave tættere på:
 - a. Naboskel end 5 meter
 - b. Vejskel end 5 meter

¹³ Hjemlen findes i råstoflovens § 10, stk. 3

- c. Der må ikke graves tættere end 100 m på gravhøjen Rishøj fredning nr. 150315 placeret på matr. nr. 27n Bedsted By, Bedsted. Thisted Kommunes afgørelse er vedlægt som bilag H
- d. 10 meter til §3 område i det sydvestlige område af matr. nr. 25f Bedsted By, Bedsted.
- e. 10 meter til §3 område i det sydøstlige område af matr. nr. 34m Bedsted By, Bedsted og en lille del af matr. nr. 25f Bedsted By, Bedsted.
- f. 100 meter fra nabobeboelserne Rishøjvej 9 og 11 med mindre, der etableres en støjvold mellem indvindingen og beboelsen. Volden skal være mindst 3 meter høj og strække sig i hele støjzonens længde. I tilfælde af, at støjvolden etableres må der graves indtil 60 meter fra beboelserne.
- g. Energinet.dks deklaration samt anvisninger skal overholdes, materialet fra Energinet er vedlagt, som bilag G.

Skelgennemgravning

17. Hvis der på et senere tidspunkt skal graves på de tilgrænsende ejendomme, kan Region Nordjylland på et hvilket som helst tidspunkt – både under og efter gravningen – forlange, at området omkring skellet gennemgraves og efterbehandles, så der ikke står en vold tilbage.

Anlæg på skrånninger

18. Under gravning og fordeling af overjord må skrænterne have sådanne anlæg, at de ikke frembyder fare for udskridning. Ingen del af arealet må efter efterbehandlingen have en stejlere hældning end 1:8.
Undtaget skrænter til beskyttelseszoner for fortidsminder, kan periferiskrænter anlægges med hældning ikke stejlere end 1:2, såfremt skrænterne tilplantes med løvfældende træer og buske.

2.1.3 Driftstider

19. Tilladelige driftstider er opført i tabel 1.

Driftstider	Hverdage	Lørdage
Gravemaskiner, transportanlæg og oparbejdningsanlæg m.v.	Kl. 7:00 – 17:00	7.00-14.00
Udlevering og læsning, herunder kørsel indenfor råstofgravens område.	Kl. 6:00 – 17:00	7.00-14.00

Tabel 1 – Tilladelige driftstider

20. Der må ikke arbejdes i råstofgraven udenfor den tilladte driftstid og der må ikke forekomme drift i råstofgraven på søn- og helligdage.
21. En udvidelse af driftstiden kan aftales med Region Nordjylland. En udvidelse er kun muligt i kortere perioder og kun i tilfælde af, at der findes specielle årsager hertil. Ansøgning om udvidelse af driftstiden skal være regionen i hænde senest 14 dage før.
22. Adgangsvejen til råstofgraven skal uden for åbningstiden være aflåst/afspærret med hegn, bom, kæde eller lignende.

2.1.4 Forebyggelse mod jord- og grundvandsforurening

Brændstoftanke

23. Tanke/beholdere med olieprodukter på mobile behandlingsanlæg, skal placeres i tætte opsamlingskar, der kan rumme indholdet af den største tank/beholder anbragt deri. For at undgå regnvand i opsamlingsbeholderen, skal det hele være overdækket. Optankning skal foregå under konstant tilsyn.

24. Tankene i råstofgraven til stationært materiel skal være typegodkendt efter olietankbekendtgørelsen. Tankene skal desuden være dobbeltskrogede.
25. Udstyr til tankning af stationært materiel, som drives af flydende brændstof (olie, benzin m.v.), skal være opsat/indrettet med automatisk stop ved fuld tank, og således at et eventuelt spild i forbindelse med tankning kan tilbageholdes og opsamles.

Kørende og stationært materiel

26. Såfremt der udenfor råstofgravens driftstider, se afsnit "**Driftstider**", skal henstå køretøjer i selve råstofgraven, skal dette ske på et befæstet areal med afløb til olieudskiller.
27. Alt stationært og kørende materiel skal regelmæssigt inspiceres for olie- og kemikaliespild, og eventuelle utætheder skal øjeblikkeligt afhjælpes og repareres. Der må ikke ske reparationer i råstofgraven, undtaget hvis dette sker på et impermeabelt underlag. Eventuelle reparationer skal foregå indenfor råstofgravens tilladte driftstider.
28. Der må ikke ske vask af materiel i råstofgraven.
29. Hvis der ønskes opstilling af andet materiel end det ansøgte, skal der fremsendes oplysninger herom til Region Nordjylland, der i givet fald vil fastsætte de nødvendige supplerende vilkår.

Kemikalier

30. Der må ikke benyttes eller oplagres kemikalier eller lignende stoffer i råstofgraven, herunder kemiske midler til plantebekæmpelse af hensyn til risikoen for forurening af grundvandet.
31. Hvis virksomheden ønsker at bruge kemiske midler i råstofgraven, skal der opnås en særlig tilladelse hertil ved ansøgning hos Region Nordjylland.
32. Brug af tørsalt eller midler til at dæmpe støv, kan ske efter aftale med Region Nordjylland.

2.1.5 Affald

33. Råstofgraven må ikke bruges til at opbevare fyld, affald eller andet, der ikke stammer fra graven. Der skal træffes foranstaltning til hindring af ukontrolleret aflæsning af affald og jordfyld.

Ejer og indvinder har ansvaret for, at der ikke – hverken midlertidigt eller varigt – henlægges affald af nogen slags, samt for at eventuelt henkastet affald straks fjernes.

34. Farligt affald skal opbevares under tag og være beskyttet mod vejrlig enten på en oplagsplads med impermeabel belægning uden afløb eller i egnede tætte opsamlingskar. Oplagspladsen og opsamlingskar skal være indrettet således, at spild kan holdes inden for et afgrænset område og uden mulighed for afløb til jord, overfladevand eller kloak. Oplagspladser og opsamlingskar skal kunne rumme indholdet af den største opbevaringsenhed i området.
35. Affald skal bortskaffes i henhold til affaldsbekendtgørelsen og Thisted Kommunes regulativ for erhvervsaffald.
36. Hvis der mod forventning findes affald under indvindingen, skal gravningen stoppes det pågældende sted og Region Nordjylland skal kontaktes.
37. Der må ikke ske afbrænding af affald i råstofgraven.
38. Eventuel tilførsel af jord til råstofgraven dispensation efter jordforureningslovens §52 skal søges særskilt hos Region Nordjylland.

2.1.6 Støj og vibrationer

39. Råstofgravens eksterne støjniveau – målt efter retningslinjerne i Miljøstyrelsens vejledninger nummer 6/1984 eller beregnet efter retningslinjerne i Miljøstyrelsens vejledning nummer 5/1993 – og angivet som det ækvivalente, korrigerede lydniveau i dB (A), må ikke overstige grænseværdierne, som fremgår af Tabel 2.

Tidsrum: Område- type (faktisk anvendelse):	Mandag – fredag kl. 07:00-18:00	Mandag – fredag kl. 18:00-22:00	Alle dage kl. 22:00-07:00
	Lørdag kl. 07:00- 14:00	Lørdag kl. 14:00- 22:00	
	Søn- og hellig- dage kl. 07:00- 22:00		
Erhvervsområdet, herunder råstofområdet	60	60	60
Boliger i det åbne land	55	45	40

Tabel 2 - Grænseværdier for støj i enheden dB(A)

De anførte grænseværdier skal overholdes indenfor følgende referencetidsrum:

- For dagperioden på hverdage mandag til fredag samt søn- og helligdage kl. 07:00-18:00 skal grænseværdierne overholdes indenfor det mest støjbelastede tidsrum på 8 timer.
 - I dagperioden på lørdage kl. 7:00-14:00 skal grænseværdierne overholdes indenfor det mest støjbelastede tidsrum på 7 timer og i perioden fra kl. 14:00-18:00 på lørdage skal grænseværdierne overholdes indenfor det mest støjbelastede tidsrum på 4 timer (fastsat efter "Orientering fra Miljøstyrelsens Referencelaboratorium for støjmålinger", nr. 10, november 1989).
 - For aftenperioden alle ugens dage kl. 18:00-22:00 skal grænseværdierne overholdes indenfor den mest støjbelastede time.
 - For natperioden kl. 22:00-07:00 alle ugens dage skal grænseværdierne overholdes indenfor den mest støjbelastede halve time.
40. Ved boliger for ejeren af ejendommen eller indvinderen af råstofgraven må støjen dog overstige grænseværdierne.
41. Såfremt der fremkommer klager over støjgener fra råstofgraven, eller råstofmyndigheden af anden grund finder det nødvendigt, skal indvinderen på råstofmyndighedens forlangende lade udføre målinger eller beregninger af støjniveauet efter de retningslinjer, som er angivet i Miljøstyrelsens vejledninger, jf. afsnittet om støj. Målingerne eller beregningerne foretages af et firma, der er akkrediteret til det. Målinger eller beregninger udføres normalt højst en gang om året, medmindre forholdene i råstofgraven er ændrede.
42. Er dokumentationen udført som beregninger, skal den indeholde oplysninger om beregningsforudsætningerne, som er nødvendige for Region Nordjyllands vurdering af rigtigheden af beregningsresultaterne. Specielt skal støjklenderne beskrives og deres kildestyrke angives sammen med oplysninger om dæmpningen af kildernes støjudsendelse
43. Det akkrediterede støjfirma skal til Region Nordjylland fremsende forslag til måle og beregningsforudsætninger til godkendelse, inden målingerne udføres. Forslaget skal omfatte alle de støjklender/aktiviteter, der er i gang på virksomheden.
44. Målerapporten skal fremsendes til Region Nordjylland, senest 1 måned efter målingerne er foretaget, sammen med relevante oplysninger om produktionsforhold under målingerne.
45. Den for et område gældende støjgrænse anses for overholdt, hvis de målte eller beregnede værdier – fratrukket ubestemtheden på målingen – er mindre eller lig med støjgrænseværdien. Målingerne og beregningernes samlede ubestemthed fastsættes, jf. Miljøstyrelsens støjvejledninger. Støjmålinger eller støjeregninger skal udføres og gennemføres under forhold, hvor råstofgraven er i fuld drift.

46. Hvis målingerne eller beregningerne viser, at støjen er højere end tilladt, skal indvinderen sørge for, at der bliver gjort noget for at dæmpe støjen. Nye målinger eller beregninger skal kunne bevise, at støjen derefter ligger indenfor det tilladte.

Behandlings- og transportanlæg samt grave- og læssemaskiner kan om nødvendigt kræves støjdæmpet, således at grænseværdierne kan overholdes. Støjdæmpningen kan for eksempel ske ved gummibelægning, indkapsling af maskindele, opsætning af støjskærme eller oplægning af volde mod de nærliggende beboelseshuse.

47. Indvinderen skal afholde alle udgifter til støjmålinger og støjberegninger.

Støj i anlægs- og efterbehandlingsfasen

48. Der accepteres i anlægs- og efterbehandlingsfasen en periode på 2-4 uger, hvor der i tidsrummet kl. 08:00-17:00 på hverdage accepteres et støjniveau op til 60 dB(A).
49. Indvinder skal underrette Region Nordjylland om, hvilken periode der forventes et højere støjniveau senest 5 arbejdsdage før, de støjende arbejder skal foretages.

Lavfrekvent støj, infralyd og vibrationer

50. Driften af virksomheden må ikke medføre, at den målte værdi af råstofgravens bidrag til støjen, målt indendørs i de berørte bygninger, overstiger grænseværdierne, som fremgår af Tabel 3.

Anvendelse	A-vægtet lydtrykniveau (10-160 Hz), dB(A)	G-vægtet infralydniveau dB(A)
Beboelsesrum, herunder i børneinst. og lign.	20	85
Aften/nat (kl. 18:00-07:00)	25	85
Dag (kl. 07:00-18:00)		
Kontorer, undervisningslokaler og andre lignende støjfølsomme rum	30	85
Øvrige rum i virksomheder	35	90

Tabel 3 - Grænseværdier for lavfrekvent støj og infralyd (dB re 20 Pa).

Grænseværdierne gælder for ækvivalentniveauet over et måletidsrum på 10 minutter, hvor støjen er kraftigst. I tilfælde, hvor støjen er impulsagtig reduceres de anførte grænser med 5 dB.

51. Driften af råstofgraven må ikke medføre, at der udsendes vibrationer, som overstiger grænseværdierne, jf. Tabel 4, målt som accelerationsniveau indendørs i de berørte bygninger.

Anvendelse	Vægtet accelerationsniveau Law i dB, gælder for det KB-vægtede accelerationsniveau
Boliger i det åbne land (hele døgnet)	75

Børneinstitutioner og lignende	75
Boliger i blandet bolig/erhvervsområde	80
Kontorer, undervisningslokaler og lignende	80
Erhvervsbebyggelse	85

Tabel 4 - Grænseværdier for vibrationer, dB re 10^{-6} m/s². Grænseværdierne gælder for det maksimale KB-vægtede accelerationsniveau med tidsvægtning S.

Note: For kontorer og tilsvarende lokaler, hvor der foregår følsomme aktiviteter i virksomheder, gælder grænseværdien Law = 80 dB.

52. Efterfølgende skal indvinderen på forlangende fra og efter nærmere aftale med Region Nordjylland, f.eks. ved naboklager, lade udføre målinger og beregninger til dokumentation af, at grænseværdierne, jf. tabel 3 og tabel 4, er overholdt. Dokumentation sker ved fremsendelse af skriftlig rapport over målinger og beregninger til Region Nordjylland.

Hvis målingerne viser, at den lavfrekvente støj, infralyd eller vibrationer er for store, skal de dæmpes. Derefter skal der laves nye målinger, som dokumenterer, at grænseværdierne nu kan overholdes. Der kan maksimalt kræves én måling af hver type pr. kilde pr. år.

53. Måling, rapportering og anden dokumentation skal ske i overensstemmelse med de til enhver tid gældende vejledninger fra Miljøstyrelsen på det aktuelle område. Målinger eller beregninger skal udføres af et firma, der er akkrediteret til at udføre "Miljømåling – ekstern støj".

Virksomheden afholder selv alle udgifter i forbindelse med dokumentation af de aktuelle vilkår.

54. Grænseværdierne for lavfrekvent støj og infralyd, jf. tabel 3, anses for overholdt, når et konkret måleresultat, uden tillæg eller fradrag for målingens ubestemthed, er lig med eller under den pågældende grænse.

Grænseværdierne for vibrationer, jf. tabel 4, anses for overholdt, når et konkret måleresultat ikke overskrider den pågældende grænse.

2.1.7 Støv

55. Virksomheden må ikke give anledning til støvgener udenfor virksomhedens område, som efter tilsynsmyndighedens opfattelse er væsentlige for omgivelserne.
56. Ved væsentlige støvgener skal virksomheden iværksætte støvdæmpende foranstaltninger, såsom vanding af gravefronter, lagerbunker, interne veje m.v. samt renholdelse af interne veje om nødvendigt skal indvindingen indstilles helt, specielt ved store gener for de boliger der ligger meget tæt på arealet.
57. Virksomheden skal få mængden af støv fra arbejdspladsen målt af et firma, der er autoriseret til det, eller som Region Nordjylland har godkendt, hvis regionen vurderer, at det er nødvendigt.
58. Hvis der bliver konstateret støvgener, der opstår pga. råstofgravens drift, skal der træffes foranstaltninger, der nedbringer generne efter nærmere anvisning af Region Nordjylland.

2.1.8 Efterbehandling

59. Grave- og efterbehandlingsplanen skal følges af indvinder og ejer(e), indtil Region Nordjylland eventuelt har godkendt en revideret plan.
60. En eventuel ny indvinder skal sende en grave- og efterbehandlingsplan til godkendelse hos Region Nordjylland.
61. Region Nordjylland kan til enhver tid kræve en ajourført plan forelagt til godkendelse, hvis indvindingen og/eller efterbehandlingen ønskes ændret i forhold til den plan, der allerede er godkendt. Region Nordjylland kan kræve, at der skal foretages et nivellement og en opmåling, hvis grave- og efterbehandlingsplanen skal revideres.

62. Såvel lodsejer/grundejer og indvinder har pligt til at rette sig efter de anvisninger, som Region Nordjylland måtte give for, at udføre alle de arbejder planen handler om.
63. Området, hvor indvindingen har fundet sted, skal efterbehandles til landbrug eller naturformål.
64. Den nødvendige mængde muld og overjord til efterbehandling skal til enhver tid forefindes i depot på arealet og genudlægges i forbindelse med efterbehandling.
65. Overjord og muld skal opbevares i adskilte depoter. Under depoter for overjord skal mulden være rømmet af, inden opbygningen af depotet påbegynder.
66. Såfremt der er etableret støjvold som angivet i afsnit **2.1.2** langs det sydøstlige skel op mod naboejendommene Rishøjvej 9 og Rishøjvej 11, må støjvolden ikke fjernes før indvindingen er afsluttet, idet den fungerer som støv- og støjafskærmning.
67. Jord med humus i, f.eks. muld, tørvejord og lignende, må ved efterbehandlingen ikke tildækkes af andre jordarter, da indholdet af organisk materiale ved tildækning giver risiko for forurening af grundvandet på grund af nedbrydning af det organiske materiale.
68. Jordlagene skal opbygges sådan, at jorden bliver bedst mulig til jordbrug efterfølgende alternativt til natur. Det kan betyde, at indvinder skal bytte om på overjordens forskellige lag, hvis indvinder støder på lag med bedre egenskaber end det, der oprindeligt lå øverst. F.eks. skal jord med mest ler ligge øverst lige under muldlaget, mens bagharp skal ligge nederst.
69. Overjord og muld på arealet mellem gravegrænsen og efterbehandlingsgrænsen skal rømmes af, inden skråningerne dozes ned. Når de har det rette anlæg, lægges overjord og muld på igen.
70. Ved efterbehandling skal der ske grubning af gravens bund.
71. Gravemaskiner og redskaber med dertil hørende installationer, transportbånd, bygninger, skure samt eventuelt støbte fundamenter eller lignende, skal være fjernet senest 6 måneder efter indvindingens ophør.
72. Adgangsvejen og interne veje skal fjernes i forbindelse med gravearealets reetablering.
73. Efterbehandlingen skal være færdig senest den 31. oktober 2026, dog senest 1 år efter at indvindingen er afsluttet.
74. Før indvinder påbegynder større arbejder med at efterbehandle, skal Region Nordjylland have besked om det, så eventuelle tvivlsspørgsmål kan blive afklaret.
75. Når efterbehandlingen er slut, skal Region Nordjylland have besked om det. Region Nordjylland skal ved tilsyn godkende efterbehandlingen.
76. Pligten til at afslutte efterbehandlingen indtræder, hvis indvindingen har ligget stille i et år, og omgående hvis tilladelsen bliver kaldt tilbage, med mindre indvinder har en særlig aftale med Region Nordjylland om en længere frist.

2.2 *Vilkår efter Vandforsyningsloven*

Der er ingen vilkår i henhold til vandforsyningsloven.

2.3 *Vilkår efter miljøbeskyttelsesloven*

Der er ikke øvrige vilkår i henhold til miljøbeskyttelsesloven.

2.4 *Vilkår efter naturbeskyttelsesloven*

Vilkår på baggrund af Thisted Kommunes afgørelse efter Naturbeskyttelsesloven (se Bilag H)

77. Der må ikke indvindes råstoffer inden fortidsmindebeskyttelseslinjen (100 m) til St. Rishøj (fredning nr. 150315.)
78. Der må indvindes råstoffer på matr.nr. 25f Bedsted by, Bedsted indenfor fortidsmindebeskyttelseslinjen til fredning nr. 150313.
79. Efter endt indvinding af råstoffer skal terrænet retableres med en flad terrænhældning (mindst 1:4), der giver en naturlig overgang fra naturligt terræn til det afgravede terræn. Retableringen skal samtidig tage hensyn til § 3 området lige udenfor graveområdet, så der efter endt retablering er en naturlig overgang fra retableret område til § 3 området.

2.5 *Vilkår efter Museumsloven*

80. Ved gravearbejde kan virksomheden støde på fortidsminder, f.eks. bopladser og gravpladser, der ofte giver sig til kende i form af stenlægninger, potteskår, knogler, trækulsholdig jord eller lignende. Arbejdet skal indstilles i det omfang, det berører fortidsmindet. Fundet skal straks anmeldes efter museumslovens § 27.

2.6 *Vilkår efter Skovloven*

Der indsættes ikke vilkår efter skovloven, da der ikke er registreret Fredsskov på arealet.

2.7 *Vilkår efter Vejloven og privatvejsloven*

Der er tidligere givet tilladelse til vejadgangsvej, der henvises til denne tilladelse.

2.8 *Vilkår efter jordforureningsloven*

Der er ikke tidligere givet tilladelse i henhold til jordforureningslovens §52 til tilførsel af jord til råstofgraven.

3. Offentliggørelse, klagevejledning og underretning

Tilladelsen til at indvinde råstoffer er offentliggøres på Region Nordjyllands hjemmeside, www.raastof-fer.rn.dk. d. 16. marts 2016

I denne tilladelse er der truffet afgørelse efter råstofloven og planloven.

Eventuel klage skal sendes som anvist i klagevejledning, se afsnit 3.2.

3.1 Generel klagevejledning

En klage skal være skriftlig og den skal sendes via Natur- og Miljøklagenævnets klageportal, der henvises til Natur- og Miljøklagenævnets hjemmeside, hvor der er en vejledning om indtastning af en klage.

Klagen skal være indgivet på klagefristens sidste dag og skal være modtaget inden kontortids ophør. Hvis fristen udløber på en lørdag eller søn- og helligdag, forlænges fristen til efterfølgende hverdag.

Tilladelsen må ikke udnyttes før klagefristen er udløbet og før at det er meddelt virksomheden, at der ikke er klaget over tilladelsen.

Hvis der bliver klaget over tilladelsen, vil Region Nordjylland orientere virksomheden om dette.

3.1.1 Natur- og miljøklagenævnet

I forbindelse med indtastning af klagen på klageportalen, vil der skulle betales et gebyr på 500 kr. Klagen bliver først sendt videre når gebyret er betalt.

Gebyret tilbagebetales hvis:

- Klagesagen fører til, at den påklagede afgørelse ændres eller ophæves,
- Klageren får helt eller delvis medhold i klagen, eller
- Klagen afvises som følge af overskredet klagefrist, manglende klageberettigelse eller fordi klagen ikke er omfattet af Natur- og Miljøklagenævnets kompetence.

Det bemærkes, at hvis den eneste ændring af den påklagede afgørelse er forlængelse af frist for efterkommelse af afgørelse som følge af den tid, der er medgået til at behandle sagen i klagenævnet, tilbagebetales gebyret dog ikke.

Hvis Natur- og Miljøklagenævnets afgørelse ønskes behandlet ved domstolene, skal der anlægges sag inden 6 måneder fra det tidspunkt, hvor denne afgørelse er modtaget.

3.2 Klagevejledning for de enkelte love

3.2.1 Afgørelse efter råstofloven

Der kan klages over afgørelsen til Natur- og Miljøklagenævnet inden 4 uger fra afgørelsen er meddelt eller offentligt bekendtgjort via klageportalen. Region Nordjylland får via klageportalen besked om at der er modtaget en klage og indsender de bemærkninger klagen giver anledning til og det materiale, der er indgået i sagens bedømmelse, jf. råstoflovens §§ 13-16.

Rettidig klage har opsættende virkning for tilladelsen, med mindre Natur- og Miljøklagenævnet bestemmer andet.

Klageberettigede er:

- Adressaten for afgørelsen
- Offentlige myndigheder
- En berørt nationalparkfond oprettet efter lov om nationalparker
- Lokale foreninger og organisationer, som har en væsentlig interesse i afgørelsen
- Landsdækkende foreninger og organisationer, hvis hovedformål er beskyttelse af natur og miljø
- Landsdækkende foreninger og organisationer, som efter deres formål varetager væsentlige rekreative interesser, når afgørelsen berører sådanne interesser

- Enhver med individuel væsentlig interesse i afgørelsen

Der henvises i øvrigt til den generelle klagevejledning, se afsnit 3.1.

3.2.2 *Afgørelse efter naturbeskyttelsesloven*

Thisted Kommunes afgørelse efter naturbeskyttelseslovens § 65 kan påklages til Natur- og Miljøklagenævnet inden 4 uger fra den dag afgørelsen er offentligt bekendtgjort. Se klagevejledning i Thisted Kommunes afgørelse i Bilag H.

3.2.3 *Afgørelse efter planloven*

Afgørelse efter planloven vedr. VVM kan påklages til natur- og Miljøklagenævnet. Klagefristen er 4 uger fra den dag, hvor afgørelsen er offentlig bekendtgjort.

Region Nordjylland får via klageportalen besked om at der er modtaget en klage og indsender de bemærkninger klagen giver anledning til og det materiale, der er indgået i sagens bedømmelse.

Rettidig klage har opsættende virkning for tilladelsen, med mindre Natur- og Miljøklagenævnet bestemmer andet.

Klageberettigede er:

- Afgørelsens adressat
- Ejeren(e) af den ejendom, som afgørelsen vedrører
- Offentlige myndigheder
- Lokale foreninger og organisationer, som har en væsentlig interesse i afgørelsen
- Landsdækkende foreninger og organisationer, hvis hovedformål er beskyttelse af natur og miljø
- Landsdækkende foreninger og organisationer, som efter deres formål varetager væsentlige rekreative interesser, når afgørelsen berører sådanne interesser
- Enhver med individuel væsentlig interesse i afgørelsen

Der henvises i øvrigt til den generelle klagevejledning, se afsnit 3.1.

3.3 Underretning

Kopi af afgørelsen med bilag er den 16. marts 2016 sendt til:

- Thisted Kommune, teknisk@thisted.dk
- Naturstyrelsen, nst@nst.dk
- Thisted museum, thistedmuseum@mail.tele.dk
- SKAT, myndighed@skat.dk
- Danmarks Naturfredningsforening, dnthy-sager@dn.dk
- Danmarks Naturfredningsforening, thy@dn.dk
- Dansk Ornitologisk Forening, natur@dof.dk
- Friluftsrådet Nordvest, att. Jørgen Schjøtler, jorn@schjoetler.net
- Kulturstyrelsen post@kulturstyrelsen.dk
- Energinet.dk, info@energinet.dk

Derudover orienteres følgende privatpersoner/naboer m.v. om at der er foretaget en afgørelse, som kan ses på Regionens hjemmeside:

- Bjarne Damsgaard, Visbyvej 19, 7775 Bedsted Thy,
- Svend Erik Buus, Visbyvej 23, 7755 Bedsted Thy,
- Per Hvid Madsen, Visbyvej 15, 7755 Bedsted Thy,
- Søren Leegaard Riis, Nørgårdsvej 1, 7755 Bedsted Thy,
- Tina Boysen Møller, Rishøjvej 11, 7755 Bedsted Thy,
- Hanne Toftdal Nielsen, Rishøjvej 9, 7755 Bedsted Thy,
- Tommy Norre Christensen, Rishøjvej 20, 7755 Bedsted Thy
- Hassing Vandværk, Vestervigvej 150, 7755 Bedsted Thy, att.: Tom Lykke Rasmussen
- Bedsted Vandværk, Skolegade 42, 7755 Bedsted Thy. Att.: Ejner Kristiansen

4. Grundlag for tilladelsen

4.1 Ansøgningens indhold

Region Nordjylland har den 1. december 2014 modtaget en ansøgning fra LE34 om tilladelse til råstofindvinding af sand, sten og grus på ejendommen Visbyvej 23 og Rishøjvej13, 7755 Bedsted Thy, matrikelnummer 25f og 34m Bedsted By, Bedsted.

Ansøgningen omfatter følgende:

- Ansøgningskema dateret 1. december 2014, der er tale om henholdsvis en forlængelse af eksisterende tilladelse samt en udvidelse af tilladelsen.
- Ejendommene Visbyvej 23 og Rishøjvej13, 7755 Bedsted Thy, matrikelnummer 25f og 34m Bedsted By, Bedsted.
- Ejendommene tilhører Svend Erik Buus, Visbyvej 23, 7755 Bedsted Thy.
- Det ansøgte graveareal udgør ca. 8,33 hektar, se Bilag A og B
- Der forventes en årlig indvinding på 25.000 m³ sand, sten og grus til bundsikringsmaterialer og stabilgrus.
- Der ansøges om indvinding over grundvandsspejlet i en dybde på 15-20 meter.
- Koten for grundvandsspejlet er ikke angivet (DVR90)
- Kote for terrænet er fra 24-30 meter.
- Der ansøges om tilladelse til gravning i 10 år.
- Arealet ønskes efterbehandlet til henholdsvis jordbrugsmæssig drift samt evt. til naturformål.
- Oplysninger om maskinpark, der er angivet gummihjulslæsser, rundsorter og rystesorter. Det er endvidere oplyst, at der måske vil foregå vådsortering.
- Der er ikke oplyst, hvad, det forventede årlige forbrug af dieselolie vil være på.
- Oplysninger om Brændstoftanke, stationære og mobile anlæg, der er oplyst, at der er 1 stationær olietank på trailer.
- Der er ikke søgt om vandindvinding samt bortledning af vand. Der forventes ikke, at der sker bortledning af vand til vandløb.
- Ansøger har ikke oplyst, om der er registreret drikkevandsbrønde eller borerer inden for en afstand af 300 meter fra det ansøgte.
- Ansøger har ikke oplyst forhold omkring affald.
- Der benyttes den adgangsvej, som allerede er etableret, der er en tilladelse fra tidligere med udkørsel til Rishøjvej.
- Driftstidene er ansøgt til at være fra kl. 6-16 mandag-fredag 7-14 lørdag og ikke søndag, dette gælder for udlevering, læsning og kørsel, samt for benyttelse af gravemaskiner, transportanlæg og oparbejdningsanlæg.
- Med hensyn til støv oplyser ansøger, at dette søges minimeret ved vanding af adgangsveje i tørre perioder.
- Det er oplyst mht. støj, at gravningen tilrettelægges således, at gravefronten ligger nordvest for udgravningen og dermed virker støjdæmpende mod Bedsted by. Muld oplægges som støjvold mod de 2 nærmeste naboer mod sydøst. Gravning påbegyndes mod syd.
- Der er ikke ansøgt om at modtage jord udefra.
- Der søges om udvidelse af det nuværende graveareal.
- Den gældende tilladelse udløber 31. august 2016.
- Arealet er udlagt i råstofplan 2012 som råstofindvindingsområde.

Der er vedlagt ansøgningen følgende bilag:

- Udskrift fra tinglysningen.dk (tingbogsattest)
- Pdf læsbart oversigtskort (kortbilag1) i måleforholdet 1:25.000 med det ansøgte indvindingsområde og ejendommens grænser
- Kort (kortbilag 2) over det ansøgte område.
- Udkast til grave- og efterbehandlingsplan.
- Anmeldeskema til VVM, jf. VVM-bekendtgørelsens bilag 5

4.2 Udtalelser

Ansøgningen om råstoftilladelse er sendt i høring ved museet. Der er foretaget høring af udkast til tilladelse ved andre myndigheder og naboer mv.

4.2.1 Thisted Museum

Thisted Museum har med mail af 20. januar 2015 oplyst følgende til Region Nordjylland:

Vedr. den tilsendte ansøgning om råstoftilladelse på en del af matr. nr. 25f og 34m Bedsted By, Bedsted, Visbyvej 23 og Rishøjvej 13, 7755 Bedsted Thy skal museet bemærke, at en del af området tidligere er forundersøgt og frigivet til råstofindvinding. Det drejer sig om to arealer på i alt ca. 20.000 m². cf. vedhæftede kort. På den resterende del ligger to overpløjede gravhøje, lokalitetsnr. 110101-56 og 110101-60, af hvilke nr. 56 stadig er synlig på reliefkortet. Der er stor chance for, at den ene eller begge høje indeholder grave fra yngre stenalder eller bronzealder. I den østligste udkant er registreret to overpløjede høje, lokalitetsnr. 110101-58 og 59, som er delvis forundersøgt i forbindelse med planlægning af læhegn.

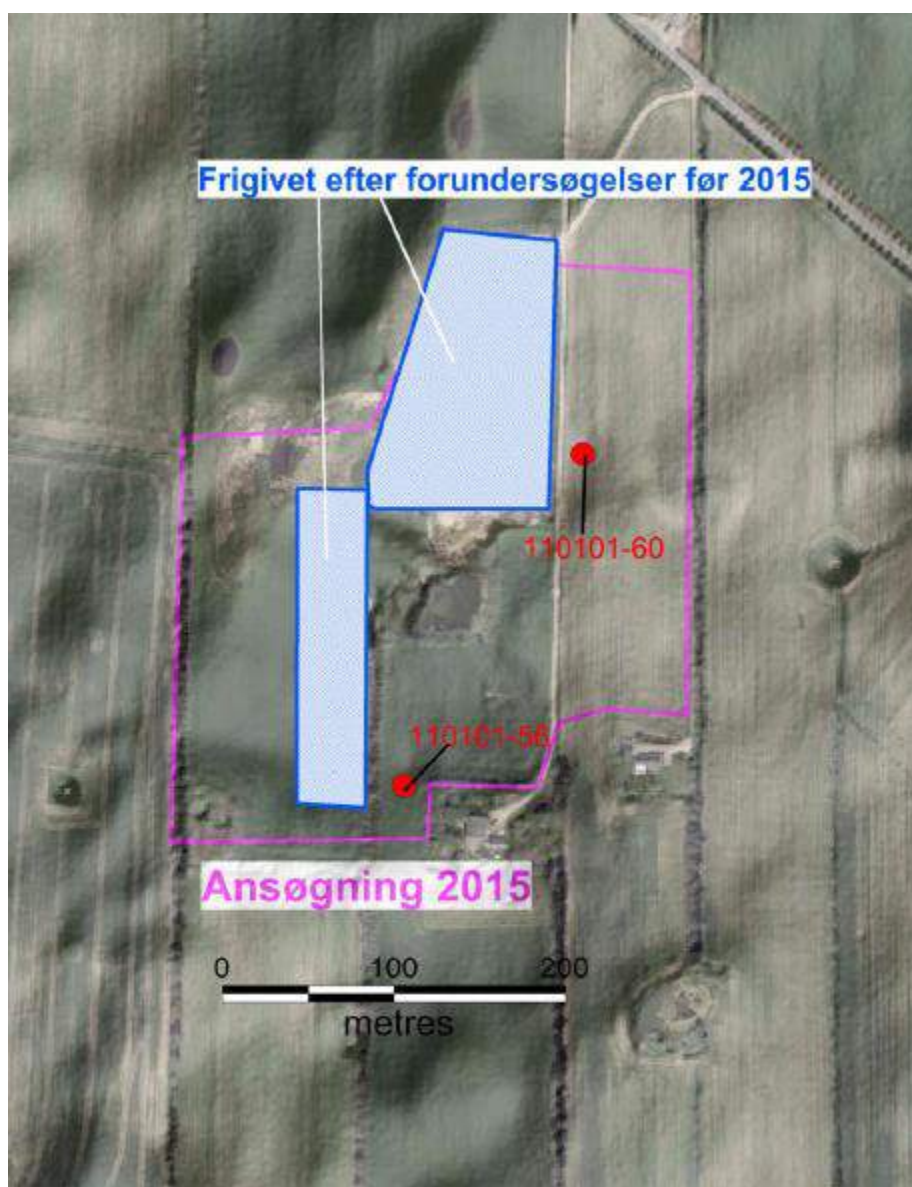

Der blev ikke fundet spor af grave, men der er stadig mulighed for at finde væsentlige oldtidsminder i højenes periferi. Ud fra topografien og de mange høje i området er der endvidere stor risiko for, at der kan

påtræffes bopladsspor fra oldtiden. Museet tilråder derfor en arkæologisk forundersøgelse af de dele af området, der ikke tidligere er forundersøgt. Museet blev i 2014 kontaktet af ejeren og lavede efter hans anmodning et forundersøgelsesbudget for den østlige del af det aktuelle indvindingsområde. En forundersøgelse er dog ikke påbegyndt. For en ordens skyld skal museet også gøre opmærksom på, at beskyttelseslinjerne for mindst to fredede høje, fredningsnr. 150313 og 150315, så vidt det kan bedømmes ud fra kortmaterialet, går ind over det aktuelle indvindingsområde.

4.2.2 Thisted Kommune

Forholdet til Naturbeskyttelseslovens § 3 og § 18

Naturbeskyttelseslovens § 18

Graveområderne er delvist omfattet af beskyttelseslinjerne omkring 2 fortidsminder. Højen med fr. nr. 50313 ligger på matr. nr. 35h og berører det sydvestlige del af det ansøgte indvindingsområde.

Gravhøjen med fr.nr. 150315 ligger på matr.nr. 27n og berører den nordvestlige del af området. De dele af det ansøgte indvindingsområde, der er omfattet af beskyttelseslinjerne, må ikke graves medmindre der foreligger en dispensation fra Thisted Kommune. Beskyttelseslinjerne er vist på ansøgningens kortbilag.

Naturbeskyttelseslovens § 3

I det sydvestlige hjørne af matr.nr. 25f ligger et område, der er registreret som beskyttet efter Naturbeskyttelseslovens §3. I ansøgningsmaterialets kortbilag er vist, at der vil blive gravet uden om dette område.

På matr. nr. 34m og delvist i på matr.nr. 25 f er der også registreret et § 3 beskyttet område. Ifølge ansøgningen graves der også uden om dette område.

Det gælder for begge områder, at der ikke i eller i deres nærhed må ske indgreb, der kan ændre deres tilstand. Da der er tale om våde naturområder, må der således ikke graves på en sådan måde, at vandstandsforholdene i områderne ændres. Hvis indvinder ønsker at grave på en måde, der påvirker vandstanden skal der forinden ansøges om dispensation hos Thisted Kommune.

4.2.3 Energinet.dk

Region Nordjylland har den 12. januar 2015 fremsendt e-mail vedr. høring om ansøgning om råstoftilladelse på en del af matr. nr. 25f og 34m Bedsted By, Bedsted, Visbyvej 23 og Rishøjvej 13, 7755 Bedsted Thy.

Jeg har hæftet mig med, at der intet (ansøgnings)materiale er vedhæftet i mailen fra region Nordjylland.

Høringsperioden løber til den 10. februar 2015.

Energinet.dk ejer, driver og bygger de danske el- og gastransmissionsnet, som også knytter Danmark sammen med el- og gassystemerne i vores nabolande. Energinet.dk ejer således eltransmissionsnettet på mere end 100 kV. Energinet.dk har følgende bemærkninger til Region Nordjyllands mail om ansøgningen om råstoftilladelse på en del af matr. nr. 25f og 34m Bedsted By, Bedsted, Visbyvej 23 og Rishøjvej 13, 7755 Bedsted Thy' i relation til vores eltransmissionsnet.

Elanlæg

Opmærksomheden henledes til vedhæftede kortmateriale 'Råstofindvinding mast 152-154', som viser, at der inden for både matr. nr. 25f og 34m Bedsted By, Bedsted forløber vores 150 kV luftledning Bedsted-Struer (vist med sort linje).

Desuden har vi to master, mast nr. 153 og 154 som er placeret på matr. nr. 25f Bedsted By, Bedsted. Meget tæt ved parcellen står mast nr. 152 og 155, på henholdsvis sydsiden og vestsiden af parcellen. Vær derfor opmærksom på vores afstandskrav mv. til vores master, når der graves jævnfør nedenstående afsnit.

Der er ingen master på matr. nr. 34m Bedsted By, Bedsted.

Deklaration

150 kV luftledningen Bedsted-Struer er sikret med tinglyst deklARATION:

- dato/løbenummer 06.09.1973-12701-73 (matr. nr. 25f Bedsted By, Bedsted)
- dato/løbenummer 06.09.1973-12762-73 (matr. nr. 34m Bedsted By, Bedsted)).

Begge deklARATIONER er vedhæftet.

I forbindelse med tilladelse til grusgravning gør Energinet.dk opmærksom på, at de tinglyste deklARATIONER til sikring af ledningsanlæg skal respekteres, samt, at der skal tages hensyn til sikkerhedsbestemmelserne i Stærkstrømsbekendtgørelsens afsnit 5a (BEK nr. 309 af 27/04/2009)1.

Særlige forhold

Specielt gør vi opmærksom på, at vi ikke kan tillade, at der graves på en sådan måde, at stabiliteten af jorden omkring mastefundamentet ved mast nr. 152, 153, 154 og 155 forringes jf. Stærkstrømsbekendtgørelsens afsnit 5a, punkt 6.4.

Desuden tillades det heller ikke, at masterne fremtidigt vil være placeret på en nærmest utilgængelig jordø i terrænet. Vi skal til enhver tid kunne komme til enhver af masterne med lift. Anvisning om gravning er vedlagt som bilag 1 og bilag 2.

Arbejdsinstruks

Når der arbejdes i nærheden af elanlæg, har entreprenøren pligt til, at kende og følge de relevante sikkerhedsbestemmelser. Derfor SKAL Energinet.dk kontaktes af den udførende entreprenør i alle tilfælde, hvor fremtidigt grusgravning eller andet arbejde foretages mere end 3 m over oprindeligt terræn indenfor en vinkelret afstand af 15 m fra nærmeste faseledning (respektafstanden).

Hvis der skal arbejdes inden for disse respektafstande, skal der af den udførende entreprenør, inden arbejdet påbegyndes, søges arbejdsinstruks hos Energinet.dk ved Mads Lykke Pedersen på mpe@energinet.dk.

Læs også den vedhæftede folder om arbejdsforhold nær strømførende ledninger 'Pas på ledningerne og livet'.

Respektafstand

Respektafstanden for luftledningen er vist med grønne linjer i vedhæftede 'Råstofindvinding mast 152-154'.

Vores planer i området Vi planlægger for nuværende med, at kabellægge 150 kV luftledningen Bedsted-Struer med en forventet idriftsættelse til marts i 2017. Det nye (jord)kabel etableres i et nyt tracé, der kommer til at gå uden om matr. nr. 25f og 34m Bedsted By, Bedsted.

Læs evt. mere om vores planer via dette direkte link: http://anlaegsrapport.dk/2014_2015/eltransmission/Sider/150-kVkabellægning-og-udbygning-i-Thy-Mors-Salling.aspx.

Bilagsoversigt:

- Kortmateriale 'Råstofindvinding mast 152-154'
- DeklARATIONER tinglyst i 1973 (to stk.)
- Folder om 'Pas på ledningerne og livet'
- Anvisning om gravning bilag 1 og bilag 2.

4.3 Partshøring udkast til tilladelse

Udkast til tilladelse har været i høring hos

- Bjarne Damsgaard, Visbyvej 19, 7775 Bedsted Thy,
- Svend Erik Buus, Visbyvej 23, 7755 Bedsted Thy,
- Per Hvid Madsen, Visbyvej 15, 7755 Bedsted Thy,

- Søren Leegaard Riis, Nørårdsvej 1, 7755 Bedsted Thy,
- Tina Boysen Møller, Rishøjvej 11, 7755 Bedsted Thy,
- Hanne Toftdal Nielsen, Rishøjvej 9, 7755 Bedsted Thy,
- Tommy Norre Christensen, Rishøjvej 20, 7755 Bedsted Thy
- Hassing Vandværk, Vestervigvej 150, 7755 Bedsted Thy, att.: Tom Lykke Rasmussen
- Bedsted Vandværk, Skolegade 42, 7755 Bedsted Thy. Att.: Ejner Kristiansen

Region Nordjylland har modtaget følgende bemærkninger fra de hørte:

Bjarne Damsgaard har indsendt en bemærkning om, at der ikke er indsigelser vedrørende råstoffilladelsen, så længe der ikke kommer på matrikelnummer 38f og 37d, beliggende på adressen Visbyvej 19.

4.4 Høringssvar Energinet.dk til udkast til tilladelse

Energinet.dk har den 22. juni 2015 modtaget en henvendelse fra Region Nordjylland vedr. tilladelse til forlængelse samt udvidelse af råstoffilladelse vedr. del af matr. nr. 25f og 34m Bedsted By, Bedsted, Visbyvej 23 og Rishøjvej 13, 7755 Bedsted Thy.

Energinet.dk har ikke kommentarer til udkastet, men kan orientere om, at når den nye kabelforbindelse mellem Bedsted og Struer er sat i drift, fjernes den eksisterende 150 kV luftledningsforbindelse mellem Bedsted og Struer. Det forventes at foregå i 2017. Herefter aflyses den servitut for luftledningsforbindelsen der i sin tid blev tinglyst, og servituroarealet vil blive "frigivet" til råstofindvinding.

4.5 Høring af Thisted Kommune i henhold til §10a vilkår til efterbehandling

Thisted Kommune har indsendt følgende bemærkninger til udkast til tilladelse og til vilkår for efterbehandlingen:

1. Ejerlavet mangler i matrikel angivelsen under pkt. 1.1
2. Der indgår ikke en vurdering af indvindingen i forhold drikkevandsinteresserne (pkt. 1.4) Graveområdet ligger i OSD Sydthy. Jeg vil gøre opmærksom på, at det GIS tema, der er til rådighed på Miljøportalen over vandværkers indvindingsoplande ikke er det opdaterede i forhold til resultaterne af NST's kortlægning af grundvandsressourcen. Bedsted og Gl. Bedsteds indvindingsoplande er blevet mindre efter de nye data og ligger dermed længere væk fra graveområdet. Til gengæld er der beregnet nyt indvindingsopland til nødforsyningsboringen til Bedsted Vandværk, som ligger tættere på, men dog udenfor graveområdet. Vi kan fremsende kort, hvis I ønsker det. De nye udpegninger er i høring og burde snart dukke op på miljøportalen.
3. 2.1.1 pkt. 9: Gravedybden er angivet med meget vide grænser. Erfaringsmæssigt har det været netop gravedybden, der har været flest tvister om i de sager, Thisted Kommune har behandlet. Indvinderne har en tendens til at se bort fra vilkår om gravedybde, hvis de ser en god forekomst, så plejer argumentationen at være, at "man skal jo udnytte hele ressourcen". Grundvandsspejlet er ydermere en vanskelig angivelse af den nedre gravegrænse, da grundvandsstanden varierer en hel del over året. Når først jorden er gravet væk, har indvinderen intet at peje hverken dybden eller den tidligere terrænkote efter, kote angivelse er derfor ikke så anvendelige i praksis. Konklusion: Af hensyn til efterbehandlingen er det en fordel, at gravedybden angives mere præcist, f.eks. på et kort med højdekurver og evt. potentialelinjer.
4. 2.1.2 pkt. 18: Gravhøjene ligger typisk placeret på det højeste punkt og gravefronten bliver derfor oftest højest og stejlest op mod gravhøjene. Har Regionen overvejet hældningen på periferi skrænterne i de tilfælde? Af hensyn til bevarelsen af kulturlandskabet er det muligvis ikke hensigtsmæssig med en hældning på kun 1:2. Det bør fremgå af kravene til efterbehandlingen hvilken hældning der er hensigtsmæssig op til gravhøjene.
5. S. 6 pkt. e: For indvinder må det være svært at afgøre, hvornår der er jord nok til efterbehandling se. Mit pkt. 4 og 3.
6. S. 16 pkt. 2.3 StK 81: Der bør være to afsnit, da der omtales to forskellige dispensationer.

7. s.43 pkt. 6. Når det er et vilkår, at der ikke må graves dybere end 1 m over grundvandsspejlet, så bør det også kunne håndhæves, så bør pejlerøret være der. Jeg tænker ligeså meget for at indvinder har en mulighed for at orientere sig om afstanden til GVS. Samme vis som ved markering af skel.

8. S. 43 pkt. 7. Det bør gøres endnu mere tydeligt, at Regionens tilladelse til indvinding ikke er en tilladelse til at grave indenfor 100 m linjen om gravhøjene. Jeg kan godt læse, at det står der, men igen – erfaringen er, at det ikke er tydeligt nok for indvinder. Der er for mange kort, som indvinder kan blande som han vil: 100 m linjer, beskyttet natur kontra forekomster der skal udnyttes...

9. Får Thisted kommune efterbehandlingsplanen i høring?

4.6 Ansøger

Udkast til tilladelse er sendt i høring ved ansøger og indvinder i henhold til forvaltningslovens § 19. Der er fremkommet følgende bemærkninger fra ansøger og indvinder.

Svend Erik Buus har i telefonsamtale påpeget, at der er en gældende tilladelse på arealet, som udløber 31. august 2016, derfor er det ikke retvisende, at der i vilkår nr. 1 står, at arbejdet i grusgraven først må genoptages, når klagefristen er udløbet.

Ansøger har udtrykt ønske om, at afsætning af fixpunkt jf. vilkår 3 kunne udgå af tilladelsen.

Ansøger har påpeget, at driftstiderne i udkast til tilladelse er en begrænsning i forhold til den gældende tilladelse, da driftstid i udkastet på hverdage er til kl. 16, mens det i den gældende tilladelse er til kl. 17.

Regionens bemærkninger:

Vilkår 1 er ændret, så vilkåret om igangsætning gælder for udvidelsen i forhold til gældende tilladelse.

Vilkår 3 fastholdes i tilladelsen. Det er væsentlig for arbejdet i råstofgraven og for tilsynet, at fixpunktet er afsat.

Driftstiderne er justeret, så driftstid på hverdage er til kl. 17.

5. Regionens behandling af sagen

5.1 Råstofplanen

Det ansøgte areal ligger sydøst for Bedsted tæt på hovedvejen rute 11. Området ligger indenfor udlagt område i råstofplanen, i følge Råstofplan 2012 er området udlagt til indvinding af sand, sten og grus. Råstofferne indenfor området skal udnyttes og oparbejdes optimalt i overensstemmelse med deres kvalitet.

Indvindingen af sand, sten og grus i området påbegyndt i 2006.

Den 27. februar 2006 blev der givet tilladelse til indvinding på matr. nr. 25f og 34m Bedsted By. Tilladelsens udløbsdato er 31. august 2016. Det er denne tilladelse der nu søges forlænget samt udvidet.

5.2 Planloven – VVM-bestemmelserne¹⁴

Projektet er vurderet til at høre under planlovens regler om VVM-pligt, jf. bekendtgørelse nr. 1184 af 6. november 2014 om vurdering af visse offentlige og private anlægs virkning på miljøet (VVM) i medfør af lov om planlægning.

Region Nordjylland har derfor udført en såkaldt VVM-screening, der skal tilvejebringe nødvendig viden til afgørelse af, hvorvidt et givent anlæg er VVM-pligtigt. Indvinding af sand, grus og sten er opført under bekendtgørelsens bilag 2, pkt. 2a, hvorfor det skal vurderes om indvindingen kan have væsentlig indvirkning på miljøet.

Region Nordjylland har på baggrund af VVM-screeningen – som er vedlagt som bilag C – afgjort, at gennemførelsen af den ansøgte aktivitet ikke antages at kunne få væsentlig indvirkning på miljøet på grund af dets art, dimension og placering. Projektet er derfor **ikke** VVM-pligtigt. Det betyder, at der **ikke** skal udarbejdes en VVM-redegørelse.

5.3 Kommuneplan og lokalplan

Området er medtaget som råstofindvindingsområde i Kommuneplanen for Thisted Kommune. Området er endvidere medtaget som et primært landbrugsområde. Området er ikke udlagt med landskabelige eller geologiske interesser. Der er ingen økologiske forbindelser eller arealer udlagt til skovrejsning. Der er i Kommuneplanen ikke angivet retningslinjer specifikt for efterbehandling af råstofgrave.

Det vurderes, at aktiviteten og den efterfølgende efterbehandling af området er i overensstemmelse med Kommuneplanen. Der er ikke vedtaget en lokalplan for området.

5.4 Jord og Grundvand

Der er ikke ansøgt konkret om indvinding af grundvand til vask eller vådsortering af råstoffer. I tilfælde af at det på et senere tidspunkt ønskes, kræver det en separat tilladelse. Det samme forhold gør sig gældende ved en evt. bortpumpning af grundvand.

Der er heller ikke ansøgt om indvinding af råstoffer under grundvandsspejlet eller om at sænke grundvandsstanden.

Der er ikke tidligere udstedt en tilladelse til ovenstående aktiviteter på ejendommen.

Virksomheden har ikke modtaget tilladelse til tilførsel af jord.

Området er udlagt som område med særlig drikkevandsinteresse (OSD). Området ligger ikke i indvindingsopland til et vandværk, og er ikke udpeget som Følsomt indvindingsområde.

¹⁴ Bekendtgørelse om vurdering af visse offentlige og private anlægs virkning på miljøet (VVM) i medfør af lov om planlægning, bekendtgørelse nummer 764 af 23. juni 2014.

Nærmeste indvindingsopland til vandværker ligger ca. 900 meter vest for råstofgraven, det er vurderet, at der ikke er risiko for påvirkning heraf.

Grundvandsstrømningen i området er mod nord. Der er registreret en vandforsyningsboring på Rishøjvej 13. Nærmeste ejendom med egen drikkevandsforsyning er ca. 800 meter sydøst for ejendommen.

For Bedsted området fremgår det af "Dokumentationsrapport for indsatsområde Sydthy" Maj 2006, Viborg Amt, at "Grundvandsmagasinet er i dette område relativt velbeskyttet af 10-15 meter nedre moræneler, og 20-30 meter øvre moræneler."

Region Nordjylland vurderer på baggrund af ovenstående, at råstofindvinding på arealet ikke vil påvirke beskyttelsen af grundvandsressourcen, da de beskyttende lerlag ikke bliver påvirket af gravearbejdet. Da beskyttelsen af grundvandsressourcen vurderes af være uændret, stilles der ikke yderligere vilkår for beskyttelse af grundvandsressourcen på de efterbehandlede arealer.

5.5 Natur og landskab

Der er ikke indenfor området registreret §3 arealer eller gravhøje.

I det sydvestlige hjørne af matr.nr. 25f ligger et område, der er registreret som beskyttet efter Naturbeskyttelseslovens § 3. I ansøgningsmaterialets kortbilag er vist, at der vil blive gravet uden om dette område.

På matr. nr. 34m og delvist i på matr.nr. 25 f er der også registreret et § 3 beskyttet område. Ifølge ansøgningen graves der også uden om dette område.

Det gælder for begge områder, at der ikke i eller i deres nærhed må ske indgreb, der kan ændre deres tilstand. Da der er tale om våde naturområder, må der således ikke graves på en sådan måde, at vandsstandsforholdene i områderne ændres. Det er Region Nordjyllands Vurdering, at der med de stillede vilkår ikke vil ske en væsentlig påvirkning af § 3 områderne.

Graveområdet er delvist omfattet af beskyttelseslinjerne omkring 2 fortidsminder. Højen med fr. nr. 150313 ligger på matr. nr. 35h og berører det sydvestlige del af det ansøgte indvindingsområde. Gravhøjen St. Rishøj med fr.nr. 150315 ligger på matr.nr. 27n og berører den østlige del af området.

Thisted Kommune har truffet afgørelse om dispensation til råstofindvinding på matr. nr. 25f Bedsted by, Bedsted indenfor beskyttelseslinjen til gravhøjen fredningsnr. 150313. Thisted Kommune har truffet afgørelse om, at der ikke kan dispenseres fra beskyttelseslinjen til St. Rishøj.

Thisted Kommunes afgørelse fremgår af Bilag H.

Området er ikke udlagt med landskabelige eller geologiske interesser. Det vurderes, at råstofgravningen ikke vil få en betydelig negativ effekt på landskabet. Området er udlagt til landbrugsområde.

5.6 Miljømæssige forhold

5.6.1 Støj og støv

Miljøstyrelsen er af den principielle opfattelse, at vilkår om støj fra grusgrave bør fastsættes med udgangspunkt i Vejledning fra Miljøstyrelsen nr. 5/1984, "Ekstern støj fra virksomheder", områdetype 3 - "Blandet bolig- og erhvervsbebyggelse, centerområder".

Støjniveauet måles som det energiækvivalente, korrigerede, A-vægtede lydtryksniveau, Lr. Der er med ansøgningen indsendt værdier for støj i råstofgraven.

Region Nordjylland antager, at de af Miljøstyrelsen anbefalede støjgrænser næppe kan overholdes for alle bebyggelses vedkommende på alle tidspunkter i en råstofgravs driftsfase. Det kan derfor i et vist omfang være nødvendigt - i for eksempel anlægsfasen, når indvinding foregår tæt på enkelte bebyggelser eller når efterbehandlingen foregår - at acceptere et højere støjniveau end de nævnte grænseværdier. Det vil dog kun være indenfor nærmere bestemte tidsrum - og der vil maksimalt kunne accepteres et støjniveau på 60

dB (A), som svarer til, hvad der normalt accepteres i erhvervs- og industriområder med forbud imod generende virksomheder.

De fastsatte støjvilkår fremgår af afsnit 2.1.6. Der er lagt en zone ind i forhold til nabobeboelserne Rishøjvej 9 og 11. Der må ikke ske råstofindvinding tættere end 100 meter fra boligerne med mindre, der etableres en støjvold mellem indvindingen og boligerne. Volden skal være mindst 3 meter høj og strække sig hele i hele støjzonens længde. I tilfælde af, at støjvolden etableres må der graves indtil 60 meter fra beboelsen.

Det vurderes, at støjgrænser for områdetype 3 - "Blandet bolig- og erhvervsbebyggelse, centerområder" kan overholdes med de fastsatte vilkår om aktiviteter og støjdæmpning.

Der er stillet vilkår om, at der ved væsentlige støvgener skal iværksættes støvdæmpende foranstaltninger.

5.6.2 Graveafstande og periferiskråninger

Formålet med at fastsætte mindste tilladelige graveafstande er at sikre, at indvinderen ikke uagtsomt kommer til at grave så tæt på graveområdets ydre grænse, at de nødvendige råstoffer til at udføre de planlagte periferiskråninger mangler eller at der påføres bygningsanlæg m.m. skader

Graveafstande for nærmere angivne strækninger af grusgravens periferiskråninger tager udgangspunkt i de i ansøgningen angivne gravedybder og koter, men skal i de konkrete situationer tilpasses de virkelige forhold.

Det forventes, at der med de fastsatte afstandskrav og skråningshældninger vil være materiale nok til efterbehandling af skråningerne.

Der er stillet vilkår om, at der ikke etableres en stejlere hældning end 1:8. Undtaget skrænter til beskyttelseszoner for fortidsminder, kan periferiskrænter anlægges med hældning ikke stejlere end 1:2, såfremt skrænterne tilplantes med løvfældende træer og buske.

5.7 Udkast til efterbehandlingsplan

Der er stillet vilkår til indhold af grave- efterbehandlingsplanen, der er endvidere stillet vilkår om at planen skal være dækkende for hele området. Der henvises desuden til vejledningen "Udarbejdelse af grave- og efterbehandlingsplaner - i forbindelse med råstofindvinding", udarbejdet af Region Nordjylland.

Der foreligger et udkast til en grave- og efterbehandlingsplan, udkastet skal opdateres i overensstemmelse med vilkår i den endelige tilladelse.

Grave- og efterbehandlingsplanen skal som minimum indeholde følgende:

- l. Graveplan – mindst i målforhold 1:2.000.
- m. Efterbehandlingsplan – mindst i målforhold 1:2.000.
- n. Grænsen for efterbehandling, som skal vises, fremgår af afsnit "2.1.1", mens grænsen for gravning skal fastlægges i grave- og efterbehandlingsplanen.
- o. Et snit med områdets profil i målforhold 1:500 eller 1:1.000. Højdemål bør vises fem gange større end de vandrette mål. Snittet skal vise det nuværende og det fremtidige terræn i forhold til skel og grænserne for efterbehandling og gravning. Gravedybden skal også vises.
- p. Grænsen for efterbehandling fremgår af afsnit 2.1.2, medens grænsen for gravning skal fastlægges i grave- og efterbehandlingsplanen. Grænsen for gravning skal sikre, at der er tilstrækkelige materialer til rådighed ved efterbehandlingen. Der skal beregnes, hvor meget overjord der er til rådighed for opbygning af skråningsanlæggene, hvorved neddozning af regulære materialer evt. kan reduceres og gravegrænsen derved kan fastlægges nærmere grænsen for efterbehandling.
- q. Gravning og efterbehandling skal foregå i etaper.
- r. Indvinder skal oplyse, hvor stort et areal, der ønskes afkrævet, når indvindingen er størst.
- s. Graveretning skal vises.
- t. Adgangen til området, hvor indvindingen skal ske, skal vises og den omlagte private fællesvej skal vises.
- u. Placering af produktionsanlæg, lagerplads, tankanlæg samt depoter for overjord og muld skal fremgå af planen. Placeringen skal ske inden for grænsen for efterbehandling.





v. Oplysninger om skrænthædning.

5.8 Region Nordjyllands samlede vurdering

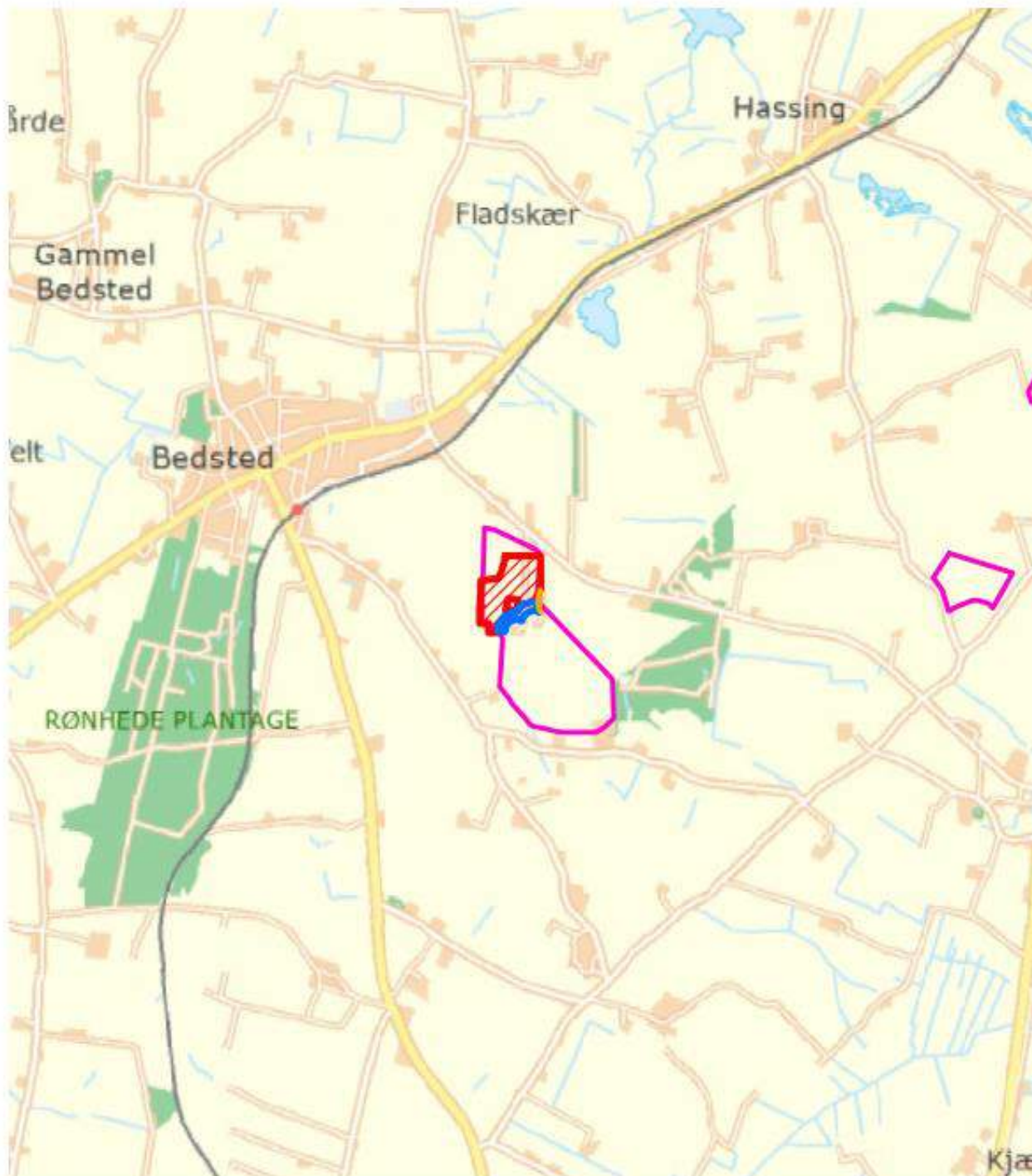
Det er Region Nordjyllands vurdering, at der med de stillede vilkår til miljø, efterbehandling mv. er taget højde for de interesser og nabohensyn, der skal varetages i området.



Bilag A: Oversigtskort i målforhold 1:25.000

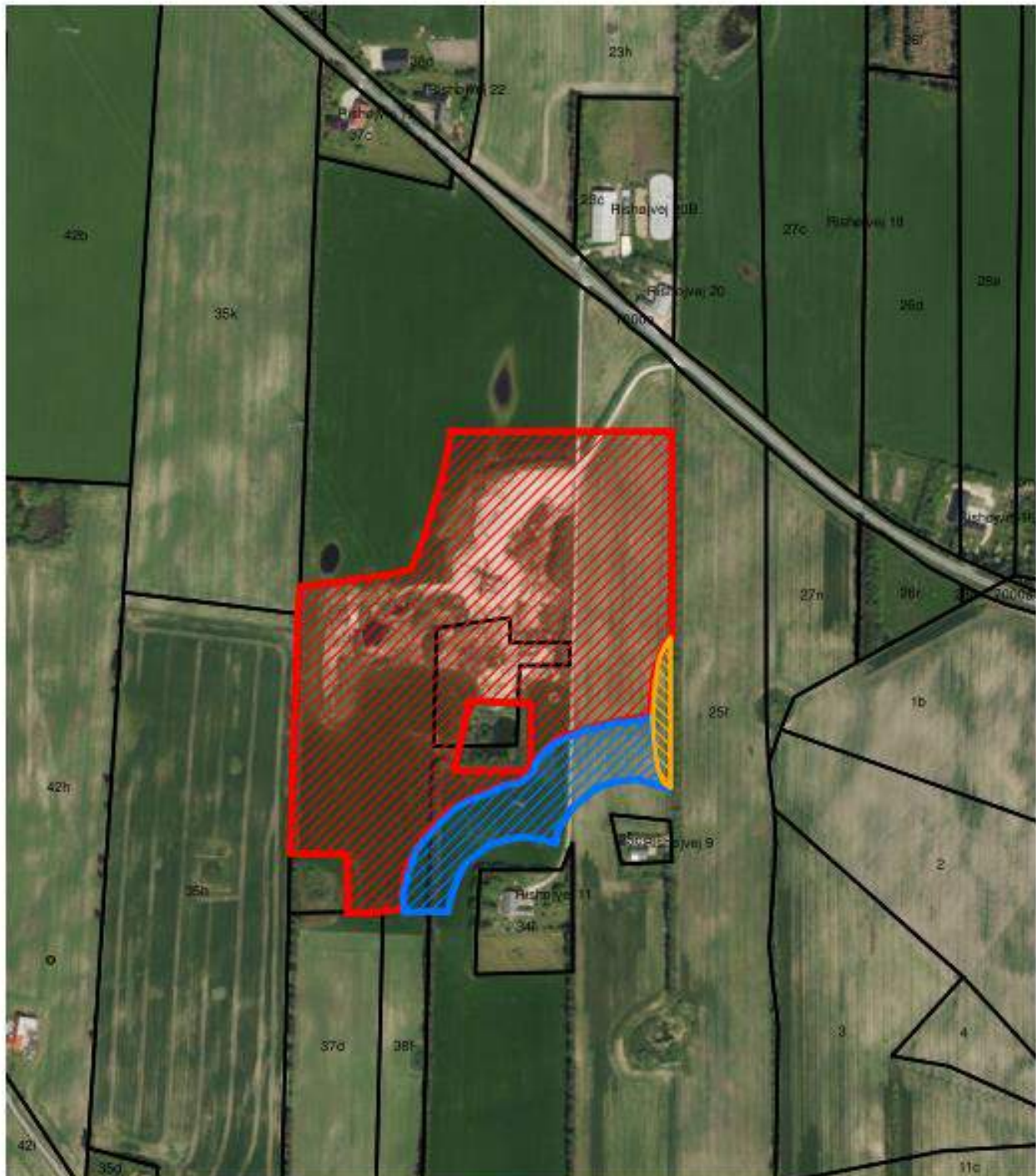

	Tilladelse til indvinding på matr. nr.25f og 34m Bedsted By, bedsted		Tilladt område ved etablering af støjvold	Anv.nr.: 2014-015444	
	Udlagt råstofområde		Afslag	Kort:	Bilag A
				Mål:	1:25.000
				Udført af:	Amanda Louise Hill
				Dato:	29-02-2016
				<small>Udsnit af Kort og Matrikstyrelsenes kortlystetopografi er gengivet med Kort- og Matrikstyrelsenes tilladelse. Kort- og Matrikstyrelsen 1992/486.1029 DDO2008-0 CDWL</small>	

Bilag B: Oversigtskort over område til råstofindvinding



 <p>Tilladelse til indvinding på matr. nr. 25f og 34m Bedsted By, bedsted</p>	 <p>Tilladt område ved etablering af støjvold</p>	Avsnit nr. 2014-015444	
		Udgave Bilag B	
 <p>Afslag</p>	Målestok 1:4.000		
	Udarbejdet af Amanda Louise Hill		
REGION NORDJYLLAND		Udgave af Kort og Matrikelstyrelsen kortflytteprogrammet og geodata med Kort- og Matrikelstyrelsen i Odense. Kort og Matrikelstyrelsen 1902/1088 1000 DKO006 © COBE	

Bilag C: VVM-screening

Basisoplysninger	Tekst
<p>Projektbeskrivelse (kan vedlægges)</p>	<p>Region Nordjylland har modtaget et Ansøgningsskema dateret 1. december 2014, vedr. tilladelse til råstofindvinding af sand, sten og grus, der er tale om henholdsvis en forlængelse samt udvidelse af eksisterende tilladelse.</p> <p>Det drejer sig om ejendommene Visbyvej 23 og Rishøjvej 13, 7755 Bedsted Thy, matrikelnummer 25f og 34m Bedsted By, Bedsted.</p> <p>Ejendommene tilhører Svend Erik Buus, Visbyvej 23, 7755 Bedsted Thy.</p> <p>Det ansøgte graveareal udgør ca. 8,33 hektar, se Bilag A og B</p> <p>Der forventes en årlig indvinding på 25.000 m³ sand, sten og grus til bundsikringsmaterialer og stabilgrus.</p> <p>Der ansøges om indvinding over grundvandsspejlet i en dybde på 15-20 meter.</p> <p>Koten for grundvandsspejlet er ikke angivet (DVR90)</p> <p>Kote for terrænet er fra 24-30 meter.</p> <p>Der ansøges om tilladelse til gravning i 10 år.</p> <p>Arealet ønskes efterbehandlet til henholdsvis jordbrugsmæssig drift samt evt. til naturformål.</p> <p>Oplysninger om maskinpark, der er angivet gummihjulsløsser, rundsorter og rystesorter. Det er endvidere oplyst, at der måske vil foregå vådsortering.</p> <p>Der er ikke oplyst, hvad det forventede årlige forbrug af dieselolie vil være på.</p> <p>Oplysninger om Brændstoftanke, stationære og mobile anlæg, der er oplyst, at der er 1 stationær olietank på trailer.</p> <p>Der er ikke søgt om vandindvinding samt bortledning. Der forventes ikke, at der sker bortledning af vand til vandløb.</p> <p>Ansøger har ikke oplyst, om der er registreret drikkevandsbrønde eller boreriger inden for en afstand af 300 meter fra det ansøgte.</p> <p>Ansøger har ikke oplyst forhold omkring affald.</p> <p>Der benyttes den adgangsvej, som allerede er etableret, der er en tilladelse fra tidligere med udkørsel til Rishøjvej.</p>

	<p>Driftstiderne er ansøgt til at være fra kl. 6-16 mandag-fredag 7-14 lørdag og ikke søndag, dette gælder for udlevering, læsning og kørsel, samt for benyttelse af gravemaskiner, transportanlæg og oparbejdningsanlæg.</p> <p>Med hensyn til støv oplyser ansøger, at dette søges minimeret ved vanding af adgangsveje i tørre perioder.</p> <p>Det er oplyst mht. støj, at gravningen tilrettelægges således, at gravefronten ligger nordvest for udgravningen og dermed virker støjdæmpende mod Bedsted by. Muld oplægges som støjvold mod de 2 nærmeste naboer mod sydøst. Gravning påbegyndes mod syd.</p> <p>Der er ikke ansøgt om at modtage jord udefra.</p> <p>Der søges om udvidelse af det nuværende graveareal.</p> <p>Den gældende tilladelse udløber 31. august 2016.</p> <p>Arealet er udlagt i råstofplan 2012 som råstofindvindingsområde.</p>
Navn, adresse, telefonnr. og e-mail på bygherre	<p>Ansøger: LE 34 Silstrupparken 2 7700 Thisted 97920455 jak@le34.dk</p>
Navn, adresse, telefonnr. og e-mail på kontaktperson/indvinder	<p>Svend Erik Buus Visbyvej 23 7755 Bedsted Thy 97945675</p>
Projektets adresse, matr. nr. og ejerlav	<p>Visbyvej 23 og Rishøjvej 13, 7755 Bedsted Thy</p> <p>25f og 34m Bedsted By, Bedsted</p>
Projektet berører følgende kommune eller kommuner	<p>Thisted Kommune</p>

(omfatter såvel den eller de kommuner, som projektet er placeret i, som den eller de kommuner, hvis miljø kan tænkes påvirket af projektet)			
Oversigtskort i målestok 1:50.000	Se kortbilag A og B.		
Kortbilag i målestok 1:10.000 eller 1:5.000 med indtegning af anlægget og projektet (vedlægges dog ikke for strækingsanlæg)	Se kortbilag A og B:		
Forholdet til VVM reglerne	Ja	Nej	
Er projektet opført på bilag 1 til denne bekendtgørelse		X	Hvis ja, er der obligatorisk VVM-pligtigt. Angiv punktet på bilag 1:
Er projektet opført på bilag 2 til denne bekendtgørelse	X		Hvis ja, angiv punktet på bilag 2 2a, råstofindvinding fra åbne brud samt tørvegravning

Projektets karakteristika	Tekst
<p>1. Hvis bygherren ikke er ejer af de arealer, som projektet omfatter angives navn og adresse på de eller den pågældende ejer, matr. nr. og ejerlav</p>	<p>Svend Erik Buus Visbyvej 23 7755 Bedsted Thy 97945675</p>
<p>2. Arealanvendelse efter projektets realisering</p> <p style="padding-left: 40px;">Det fremtidige samlede bebyggede areal i m²</p> <p style="padding-left: 40px;">Det fremtidige samlede befæstede areal i m²</p>	<p>Jordbrugsmæssig drift og naturformål.</p> <p>Der er tale om ca. 8 ha landbrugsjord, der er/vil blive inddraget til råstofindvinding. Der vil efterfølgende ikke være bygget eller befæstet areal på det ansøgte.</p>
<p>3. Projektets areal og volumenmæssige udformning</p> <p>Er der behov for grundvandssænkning i forbindelse med projektet og i givet fald hvor meget i m</p> <p style="padding-left: 40px;">Projektets samlede grundareal angivet i ha eller m²</p> <p style="padding-left: 40px;">Projektets bebyggede areal i m²</p> <p style="padding-left: 40px;">Projektets nye befæstede areal i m²</p> <p style="padding-left: 40px;">Projektets samlede bygningsmasse i m³</p> <p style="padding-left: 40px;">Projektets maksimale bygningshøjde i m</p>	<p>Der er ikke behov for grundvandssænkning i forbindelse med projektet.</p> <p>Der er tale om ca. 8 ha landbrugsjord, der er/vil blive inddraget til råstofindvinding. Der vil efterfølgende ikke være bygget eller befæstet areal på det ansøgte.</p> <p>Der er ikke umiddelbart behov for yderligere bebyggelse eller tekniske anlæg udover det eksisterende.</p>
<p>4. Projektets behov for råstoffer i anlægsperioden</p> <p style="padding-left: 40px;">Råstofforbrug i anlægsperioden på type og mængde:</p> <p style="padding-left: 80px;">Vand- mængde i anlægsperioden</p> <p style="padding-left: 40px;">Affaldstype og mængder i anlægsperioden</p> <p style="padding-left: 40px;">Spildevand – mængde og type i anlægsperioden</p>	<p>Der er ikke behov for anvendelse af råstoffer.</p>

<p>Håndtering af regnvand i anlægsperioden</p> <p>Anlægsperioden angivet som mm/åå – mm/åå</p>	<p>Der vil være tale om små mængder af farligt affald i forbindelse med reparation af maskiner og køretøjer, det vil ikke blive opbevaret i råstofgraven.</p> <p>Graveperioden vil være 10 år og forventes at løbe fra den 1.august 2015 - 1. august 2025.</p>
--	--

Projektets karakteristika	Tekst
<p>5. Projektets kapacitet for så vidt angår flow ind og ud samt angivelse af placering og opbevaring på kortbilag af råstoffet/produktet i driftsfasen:</p> <p style="padding-left: 40px;">Råstoffer – type og mængde i driftsfasen</p> <p style="padding-left: 40px;">Mellemprodukter – type og mængde i driftsfasen</p> <p style="padding-left: 40px;">Færdigvarer – type og mængde i driftsfasen</p> <p style="padding-left: 40px;">Vand – mængde i driftsfasen</p>	<p>Virksomheden indvinder råstoffer, som sælges. Der vil være oplag, som ikke vil være synligt fra offentlig vej.</p> <p>Indvindingsmængden forventes årligt at være på 25.000 m³ sand, sten og grus.</p>
<p>6. Affaldstype og mængder, som følge af projektet i driftsfasen:</p> <p style="padding-left: 40px;">Farligt affald:</p> <p style="padding-left: 40px;">Andet affald:</p> <p style="padding-left: 40px;">Spildevand til renselanlæg:</p> <p style="padding-left: 40px;">Spildevand med direkte udledning til vandløb, sø, hav:</p> <p style="padding-left: 40px;">Håndtering af regnvand:</p>	<p>Der forventes kun at forekomme små mængder af farligt affald i driftsfasen.</p> <p>Intet</p> <p>Ingen processpildevand</p> <p>Regnvand vurderes ikke at være et problem løber på jorden.</p>

Projektets karakteristika	Ja	Nej	Tekst
7. Forudsætter projektet etablering af selvstændig vandforsyning?		X	
		X	Nej

8. Er anlægget eller dele af anlægget omfattet af standardvilkår? se http://www.mst.dk/Virksomhed_og_myndighed/Industri/Godkendelse+af+listevirksomheder/Branchebilag/			
9. Vil anlægget kunne overholde alle de angivne standardvilkår?			Ikke Aktuel
10. Er anlægget eller dele af anlægget omfattet af BREF-dokumenter? Se - http://www.mst.dk/Virksomhed_og_myndighed/Industri/BAT+bedst+tilgaengelige+teknik/		X	Nej
11. Vil anlægget kunne overholde de angivne BREF-dokumenter?			Ikke aktuel
12. Er anlægget eller dele af anlægget omfattet af BAT-konklusioner? Se - http://www.mst.dk/Virksomhed_og_myndighed/Industri/BAT+bedst+tilgaengelige+teknik/		X	Nej.

Projektets karakteristika	Ja	Nej	Tekst
13. Vil anlægget kunne overholde de angivne BAT-konklusioner?		X	Ikke Aktuel
14. Er projektet omfattet af en eller flere af Miljøstyrelsens vejledninger eller bekendtgørelser om støj? Se http://www.mst.dk/Virksomhed_og_myndighed/Stoej/regler_vejledninger/Oversigt_vejledninger/vejledningeroganvisninger.htm	X		Støjevejledningen, støj fra virksomheder : Vejledning: Måling af støj fra virksomheder Vejledning: Beregning af støj fra virksomheder Supplement til støjvejledningen virksomhedsstøj, tillæg juli 2007
15. Vil anlægsarbejdet kunne overholde de vejledende grænseværdier for støj og vibrationer? Se ovenfor	X	(X)	Det forventes ikke i fasen med afrømning af muld og overjord, at de vejledende støjgrænser vil kunne overholdes, men ved etablering af vold og indlæggelse af en beskyttelseszone forventes støjgrænserne ellers at kunne overholdes i driftsfasen.
16. Vil det samlede anlæg, når projektet er udført, kunne overholde de vejledende grænseværdier for støj og vibrationer? Se ovenfor.	X		Se ovenfor punkt 15.

17. Er projektet omfattet Miljøstyrelsens vejledninger, regler og bekendtgørelser om luftforurening? Se http://www.mst.dk/Virksomhed_og_myndighed/Luft/Luftforurening_fra_virksomheder/luft_fra_virks_vejledninger_og_bekendtgørelser/Vejledninger_og_bekendtgørelser.htm		X	Nej.
18. Vil anlægsarbejdet kunne overholde de vejledende grænseværdier for luftforurening? Se ovenfor.			Ikke aktuel
19. Vil det samlede anlæg kunne overholde de vejledende grænseværdier for luftforurening? Se ovenfor			Ikke aktuel
20. Vil projektet give anledning til støvgener eller øgede støvgener - I anlægsperioden? - I driftsfasen?	X		Der skal i perioder forventes, at der vil forekomme støvgener fra projekt. Der vil i tilladelsen stilles vilkår om, at disse gener afhjælpes f.eks. ved brug af vand.

Projektets karakteristika	Ja	Nej	Tekst
21. Vil projektet give anledning til lugtgener eller øgede lugtgener - I anlægsperioden? - I driftsfasen?		X	Nej
22. Vil anlægget som følge af projektet have behov for belysning som i aften og nattetimer vil kunne oplyse naboarealer og omgivelserne. - I anlægsperioden? - I driftsfasen?		X	Nej
23. Er anlægget omfattet af risikobekendtgørelsen, jf. bekendtgørelse om kontrol med risikoen for større uheld med farlige stoffer nr. 1666 af 14. december 2006? https://www.retsinformation.dk/Forms/R0710.aspx?id=13011		X	Nej

Projektets placering	Ja	Nej	Tekst
24. Kan projektet rummes inden for lokalplanens generelle formål? Se http://kort.plansystem.dk/searchlist.html			Ikke aktuel, der findes ingen lokalplan.
25. Forudsætter projektet dispensation fra gældende bygge- og beskyttelseslinjer? Se http://arealinformation.miljoportal.dk/distribution/		X	Projektet forudsætter dispensation fra bygge eller beskyttelseslinjer i forbindelse med 2 gravhøje.
26. Indebærer projektet behov for at begrænse anvendelsen af naborealer?		X	Nej hovedparten af de tilstødende arealer er dyrket.
27. Vil projektet kunne udgøre en hindring for anvendelsen af udlagte råstofområder? Se http://arealinformation.miljoportal.dk/distribution/		X	Nej, projektet sikrer udnyttelse af råstoffer.
28. Er projektet tænkt placeret indenfor kystnærhedszonen? Se http://arealinformation.miljoportal.dk/distribution/		X	Nej

Projektets placering	Ja	Nej	Tekst
29. Forudsætter projektet rydning af skov? (skov er et bevokset areal med træer, som danner eller indenfor et rimeligt tidsrum ville danne sluttet skov af højstammede træer, og arealet er større end ½ ha og mere end 20 m bredt.)		X	Nej
30. Vil projektet være i strid med eller til hinder for realiseringen af en rejst fredningssag? Se http://arealinformation.miljoportal.dk/distribution/		X	Nej
31. Afstanden fra projektet i luftlinje til nærmeste beskyttede naturtype i henhold til naturbeskyttelseslovens § 3? Se http://arealinformation.miljoportal.dk/distribution/			Der er registreret et § 3 areal i området, hvor der ikke vil blive gravet, der er desuden et § 3 område i det sydvestlige hjørne, hvor der heller ikke vil blive gravet, der er indlagt vilkår om afstandskrav til områderne i tilladelsen.
			Nej

32. Rummer § 3 området beskyttede arter og i givet fald hvilke? Se http://arealinformation.miljoportal.dk/distribution/		X	
33. Afstanden fra projektet i luftlinje til nærmeste fredede område. Se http://arealinformation.miljoportal.dk/distribution/			Der er 2 gravhøje i umiddelbar nærhed af projektet.
34. Afstanden fra projektet i luftlinje til nærmeste Habitatområde (Natura 2000 områder, fuglebeskyttelsesområder og Ramsarområder). Se http://arealinformation.miljoportal.dk/distribution/			Region Nordjylland har vurderet, at projektet ikke påvirker det nærmeste Natura 2000-område Habitatområde nr. 27 Hvidbjerg Å, Ove Sø og Ørum Sø, fuglebeskyttelsesområde 21 Ove Sø. Natura 2000 området er beliggende ca. 1600 meter fra råstofområdet.
35. Vil det samlede anlæg som følge af projektet kunne overholde kvalitetskravene for vandområder og krav til udledning af forurenende stoffer til vandløb, søer eller havet, jf. bekendtgørelse nr. 1022 af 25. august 2010 https://www.retsinformation.dk/Forms/R0710.aspx?id=132956 og bekendtgørelse nr. 1339 af 21. december 2011? https://www.retsinformation.dk/Forms/R0710.aspx?id=139396 samt kvalitetsmålsætningen i vandplanen? Se http://www.naturstyrelsen.dk/Vandet/Vandplaner/Offentlig_hoering/	X		ja
36. Er projektet placeret i et område med særlige drikkevandinteresser? Se http://arealinformation.miljoportal.dk/distribution/		X	<p>Der er ikke ansøgt konkret om indvinding af grundvand til vask eller vådsortering af råstoffer. Det samme forhold gør sig gældende ved en evt. bortpumpning af grundvand.</p> <p>Der er heller ikke ansøgt om indvinding af råstoffer under grundvandsspejlet eller om at sænke grundvandsstanden.</p> <p>Der er ikke tidligere udstedt en tilladelse til ovenstående aktiviteter på ejendommen.</p> <p>Virksomheden har ikke modtaget tilladelse til tilførsel af jord.</p> <p>Området er udlagt som område med særlige drikkevandsinteresse udenfor indvindingsopland til vandværket.</p> <p>Nærmeste indvindingsopland til vandværker ligger ca. 900 meter vest for råstofgraven, det er vurderet, at der ikke er risiko for påvirkning heraf.</p> <p>Grundvandsstrømningen i området er mod nord. Der er registreret en vandforsyningsboring på Rishøjvej 13. Nærmeste ejendom med egen drikkevandsforsyning er ca. 800 meter sydøst for ejendommen.</p> <p>Med udgangspunkt i ovenstående vurderer administrationen, at den ønskede udvidelse af området til råstofgravning med de stillede vilkår er uden væsentlig betydning for grundvandsinteresserne i området.</p>

<p>37. Er projektet placeret i et område med registreret jordforurening? Se http://arealinformation.miljoportal.dk/distribution/</p>		X	Nej
<p>38. Kan anlægget påvirke - Historiske landskabstræk - Kulturelle landskabstræk - Arkæologiske værdier/landskabstræk - Æstetiske landskabstræk - Geologiske landskabstræk</p>		X	Området er ikke udlagt med landskabelige eller geologiske interesser, det vurderes at råstofgravningen ikke vil få en betydelig negativ effekt på landskabet. Området er udlagt til landbrugsområde.

Projektets placering	Ja	Nej	Tekst
<p>38. Er der andre lignende anlæg eller aktiviteter i området, der sammen med det ansøgte må forventes at kunne medføre en øget samlet påvirkning af miljøet (Kumulative forhold)?</p>		N	Nej, der findes ingen andre lignende projekter i området.
<p>39. Vil den forventede miljøpåvirkning kunne berøre nabolande?</p>		X	Projektet har ikke grænseoverskridende karakter.
<p>40. En beskrivelse af de påtænkte foranstaltninger med henblik på at undgå, forebygge eller begrænse væsentlige skadelige virkninger for miljøet?</p>			Der forventes ikke at opstå væsentlige skadelige virkninger for miljøet. Der vil blive etableret vold mod berørte naboejendomme..

Bilag D: Udkast til deklaration vedrørende efterbehandling

Kopi af deklaration, som tinglyses på matrikelnummer 25f og 34m Bedsted By, Bedsted. Samtidig sker der relaxsation af følgende deklaration: 30.11.2006-22028-73, så kun bestemmelse om skelgennemgravning ved råstofindvinding på naboarealer bevares.

Deklaration om efterbehandling

I forbindelse med råstoffilladelse af 14. marts 2016 til indvinding af sand, sten og grus på matr. nr. 25f og 34m Bedsted By, Bedsted, Thisted Kommune.

Tilladelsen er givet efter §7 og §10 i råstofloven. Der er knyttet en række betingelser til tilladelsen, og Region Nordjylland deklarerer her en del af dem:

Region Nordjylland er påtaleberettiget.

1. Indvindingen skal være slut inden den 14. april 2026.
2. Arbejdet med efterbehandlingen skal begynde så tidligt som muligt og være afsluttet senest den 31. oktober 2026.
3. Grave- og efterbehandlingsplanen skal følges af indvinderen og ejeren, indtil Region Nordjylland eventuelt har godkendt en revideret plan.

Region Nordjylland kan til enhver tid kræve en ajourført plan forelagt til godkendelse, hvis indvindingen og/eller efterbehandlingen ønskes ændret i forhold til den plan, der allerede er godkendt.

Ejeren og brugeren har pligt til at rette sig efter de anvisninger, som Region Nordjylland måtte give, for at udføre alle de arbejder, planen handler om.

4. Arealet skal efterbehandles til landbrugsmæssig drift og/eller naturformål.
5. Der må ikke graves dybere end kote 17 meter (DVR90), dog ikke nærmere højeste grundvandsstand end 1 meter.
6. Region Nordjylland kan på et hvilket som helst tidspunkt stille krav om, at der etableres pejlerør til måling af grundvandsspejlets beliggenhed.
7. Der gælder følgende afstandskrav. Indvinder må ikke rømme muld og overjord af eller grave tættere på:
 - naboskel og vejskel end 5 meter.
 - §3 områder end 10 m
 - nabobeboelserne Rishøjvej 9 og 11 end 100 m med mindre, der etableres en støjvold mellem indvindingen og beboelsen. Volden skal være mindst 3 meter høj og strække sig i hele støjzonens længde. I tilfælde af, at støjvolden etableres må der graves indtil 60 meter fra beboelserne. Der må ikke graves tættere end 100 m på gravhøjen Rishøj fredning nr. 150315 placeret på matr. nr. 27n Bedsted By, Bedsted.Energinet.dks deklaration samt anvisninger skal overholdes.
8. Under gravning og fordeling af overjord må skrænterne have sådanne anlæg, at de ikke frembyder fare for udskridning. Ingen del af arealet må efter efterbehandlingen have en stejlere hældning end

- 1:8. Undtaget skrænter til beskyttelseszoner for fortidsminder, kan periferiskrænter anlægges med hældning ikke stejlere end 1:2, såfremt skrænterne tilplantes med løvfældende træer og buske.
9. Overjord og muld må ikke fjernes fra det område indvindingen er tilladt på, men skal benyttes til efterbehandlingen. Hvis der er et ønske om at fjerne overjord og muld, kræver det en ny tilladelse efter råstofloven.
10. Råstofgraven må ikke bruges til at opbevare fyld, affald eller andet, der ikke stammer fra graven.
11. Muldjord og mineraljord, der kommer andre steder fra, må ikke modtages i graven uden dispensation fra Region Nordjylland i det enkelte tilfælde efter § 52 i lov om forurennet jord.
12. I tilfælde af gravning på de tilgrænsende ejendomme kan Region Nordjylland på et hvilket som helst tidspunkt - både under og efter gravningen - forlange, at området omkring skellet gennemgraves og efterbehandles, så der ikke står en vold tilbage.
13. Hvis indvinderens virksomhed går konkurs, i betalingsstandsning eller lignende, har såvel indvinderen som ejendommens ejer pligt til at give Region Nordjylland besked om det.
14. Region Nordjylland kan efter råstofloven, på baggrund af en konkret vurdering, fravige et vilkår, når omstændighederne tilsiger det, og forholdet vurderes at være af mindre eller underordnet betydning samt hvis forudsætningerne ændres under indvindingsperioden.

Region Nordjylland
Aalborg den **indsæt dag + måned + år**

Niels Schøler
råstofsagsbehandler

Bilag E: Generelle bestemmelser

De generelle bestemmelser er bestemmelser, der er fastsat i den gældende lovgivning og disse bestemmelser kan derfor ikke påklages.

Tilsyn

1. Region Nordjylland fører tilsyn med at vilkårene i råstoffilladelsen overholdes. Efter råstofloven har Region Nordjyllands medarbejdere uden retskendelse adgang til offentlige og private ejendomme for at se, om lovene overholdes og de vilkår, der er givet i råstoffilladelsen. Politiet yder om nødvendigt bistand til at gennemføre dette, jf. råstoflovens § 32.
2. Region Nordjylland skal efter råstofloven foranledige et ulovligt forhold lovliggjort, medmindre forholdet har underordnet betydning. Region Nordjylland kan meddele påbud om, at et ulovligt forhold lovliggøres inden for en nærmere fastsat frist, jf. råstoflovens § 33.

Hvis det ikke sker i rette tid, kan Region Nordjylland få arbejdet lavet på ejerens eller indvinderens regning, jf. råstoflovens § 33.

3. Region Nordjylland kan efter råstofloven fravige et vilkår, når et forhold vurderes at være af mindre eller underordnet betydning. Et vilkår kan fraviges på baggrund af en konkret vurdering eller hvis forudsætningerne ændres under indvindingsperioden.

Omfang af indvinding

4. Jf. råstoflovens § 9, stk. 2, skal det anmeldes til Region Nordjylland, hvis indvinder ønsker at indvinde andre råstoffer indenfor arealet end det tilladte. Anmeldelsen skal ske senest 4 uger efter, at den nye indvinding er påbegyndt. Derefter har Region Nordjylland inden for de efterfølgende 4 uger mulighed for, at forbyde den nye indvinding eller stille ændrede vilkår på baggrund af den ændrede indvinding.

Tinglysning

5. På ejendommen bliver der tinglyst en deklaration, som omfatter betingelser/vilkår for indvindingen og efterbehandlingen. Den bliver tinglyst i forbindelse med, at igangsætningstilladelsen bliver udstedt.

Bortfald og inddragelse af tilladelse

6. En tilladelse bortfalder, hvis den ikke udnyttes inden 3 år efter, at den er meddelt, eller ikke har været udnyttet i 3 på hinanden følgende år.
7. Region Nordjylland kan efter råstofloven tilbagekalde en tilladelse i tilfælde af, at indvinder groft eller gentaget overtræder vilkår eller lovene i øvrigt.

Konkurs m.v.

8. Hvis indvinders virksomhed går konkurs, i betalingsstandsning eller lignende, har såvel indvinder som ejendommens ejer pligt til at give Region Nordjylland besked herom.

Ejer- og brugerforhold

9. Region Nordjylland skal altid holdes underrettet om, hvem der ejer det areal indvindingen sker på.
Region Nordjylland skal altid holdes underrettet om, hvem der står for indvindingen.

Indberetning af råstofafgift og –undersøgelser

10. Indvinder skal hvert år indberette til den årlige råstofstatistik. Region Nordjylland sender indberetningsskemaer ud. Der skal udfyldes et indberetningsskema med oplysninger om indvundne materialer og mængder for hver grav. Skemaerne sendes til Region Nordjylland. Region Nordjylland sender de udfyldte skemaer til Danmarks Statistik, jf. råstoflovens § 29.
11. Indvinder skal betale en afgift til Staten for hver m³, der indvindes. Afgiften opkræves af SKAT og er for øjeblikket på 5 kr. pr. m³. Region Nordjylland giver meddelelse til SKAT ved at sende en kopi af råstoftilladelsen.
12. Inden 3 måneder efter boringer m.v. efter råstoffer i jorden skal resultaterne indberettes til Danmarks og Grønlands Geologiske Undersøgelse (GEUS). Det skal ske på særlige skemaer, som fås hos Region Nordjylland.

Fremmed jord

13. Muldjord og mineraljord, der kommer andre steder fra, må ikke modtages i graven uden dispensation fra Region Nordjylland i det enkelte tilfælde, jf. jordforureningslovens § 52. Indvinder kan få et skema ved Region Nordjylland som skal bruges, når indvinder vil søge om dispensation til at modtage jord andre steder fra.

Vandindvinding, grundvandssænkning, overfladevand og dræn

14. Der må ikke indvindes vand i graven. Dette kræver en særlig tilladelse fra kommunen. Indvinding af vand skal ske fra godkendt boring.
15. Der må ikke uden særlig tilladelse fra kommunen foretages oppumpning og bortledning af grundvand med henblik på grundvandssænkning.
16. Såfremt der i forbindelse med indvindingen bortlægges dræn, kan kommunen forlange disse omlagt for, at sikre mod utilsigtet næringstilførsel til søer og lignende.

Fortidsminder og naturhistoriske genstande

17. Hvis der under gravningen fremkommer fortidsminder, der ikke er registreret, skal arbejdet omgående indstilles i det omfang fortidsmindet berøres. Det kan f.eks. være gravpladser, bopladser, kirker og lignende, der ofte giver sig tilkende i form af stenlægninger, potteskår, knogler, trækulsholdigt jord eller lignende. Fundet skal straks anmeldes efter museumslovens § 27.

Anmeldelsen skal ske til Nordjyllands Historiske Museum, Algade 48, 9000 Aalborg, tlf. 99 31 74 00, e-mail: historiskmuseum@aalborg.dk.

18. Hvis der i forbindelse med gravningen fremkommer en usædvanlig naturhistorisk genstand, skal arbejdet omgående indstilles i det omfang det berører genstanden. Det kan f.eks. være en geologisk, botanisk eller zoologisk genstand af fossil eller subfossil karakter eller en meteorit, der er af enestående videnskabelig eller udstillingsmæssig værdi. Fundet skal straks anmeldes efter museumslovens § 29.

Anmeldelsen skal ske til Naturhistorisk Museum, Wilhelm Meyers Allé 210, Universitetsparken, 8000 Aarhus C, tlf. 86 12 97 77, e-mail: nm@nathist.dk.

19. Der må ikke foretages ændring i tilstanden af arealet indenfor 100 meter fra fortidsminder, der er beskyttet efter bestemmelserne i museumsloven. Der må ikke etableres hegn, placeres campingvogne og lignende indenfor dette areal.
20. På fortidsminder og indenfor en afstand af 2 meter fra dem må der ikke foretages jordbehandling, gødes eller plantes. Der må heller ikke anvendes metaldetektor.

Bilag IV-arter

21. De dyrearter, der er nævnt i bilag 3 til naturbeskyttelsesloven (Bilag IV-arter), må ikke forsætligt forstyrres med skadelig virkning for arten eller bestanden. Forbuddet gælder i forhold til alle livsstadier af de omfattede dyrearter. Yngle- eller rasteområder for de arter, der er nævnt i bilag 3 til naturbeskyttelsesloven må ikke beskadiges eller ødelægges.

Bilag F: Uddrag af museumsloven Bekendtgørelse af museumsloven nr. 358 af 8. april 2014

§ 27. Den arkæologiske kulturarv omfatter spor af menneskelig virksomhed, der er efterladt fra tidligere tider, dvs. strukturer, konstruktioner, bygningsgrupper, bopladser, grave og gravpladser, flytbare genstande og monumenter og den sammenhæng, hvori disse spor er anbragt.

Stk. 2. Findes der under jordarbejde spor af fortidsminder, skal arbejdet standses, i det omfang det berører fortidsmindet. Fortidsmindet skal straks anmeldes til kulturministeren eller det nærmeste statslige eller statsanerkendte kulturhistoriske museum. Fundne genstande, der ikke er danefæ, jf. § 30, stk. 1, skal efter anmodning fra kulturministeren eller det pågældende kulturhistoriske museum afleveres til vedkommende statslige eller statsanerkendte museum, således at det indgår i museets samling.

Stk. 3. Kulturministeren beslutter snarest, om arbejdet kan fortsætte, eller om det skal indstilles, indtil der er foretaget en arkæologisk undersøgelse, eller indtil spørgsmålet om erhvervelse efter stk. 8 er afgjort. Senest 1 år efter, at anmeldelsen er modtaget, kan arbejdet genoptages, medmindre kulturministeren har afgivet indstilling om erhvervelse af fortidsmindet efter stk. 8.

Stk. 4. Udgiften til den arkæologiske undersøgelse afholdes af den, for hvis regning jordarbejdet skal udføres.

Stk. 5. Udgiften afholdes dog af kulturministeren, såfremt

1) årsagen til undersøgelsen er erosion eller jordarbejde i forbindelse hermed eller jordarbejde udført som led i dyrkning af almindelige landbrugsafgrøder eller som led i almindelig skovdrift, medmindre driften forestås af en statslig eller kommunal myndighed, i hvilke tilfælde udgiften afholdes af vedkommende myndighed,

2) det kulturhistoriske museum i udtalelsen efter § 25 har oplyst, at jordarbejdet ikke vil indebære en risiko for ødelæggelse af væsentlige fortidsminder, eller

3) fortidsmindet fredes efter lov om naturbeskyttelse eller erhverves med henblik på bevaring på stedet efter stk. 8.

Stk. 6. Kulturministeren kan i særlige tilfælde yde tilskud til udgifter til arkæologiske undersøgelser, der gennemføres efter stk. 3, jf. stk. 4.

Stk. 7. Private grundejeres tab ved ikke at kunne fortsætte den hidtidige drift, mens undersøgelsen foretages, eller indtil spørgsmålet om erhvervelse efter stk. 8 er endeligt afgjort, erstattes af kulturministeren. Kan der ikke opnås enighed om erstatningen, fastsættes denne af den taksationskommission, der er nævnt i naturbeskyttelsesloven.

Stk. 8. Finder kulturministeren, at det pågældende fortidsminde bør bevares på stedet for eftertiden, kan kulturministeren erhverve fortidsmindet og eventuelt omkringliggende areal. Erhvervelsen kan ske ved ekspropriation efter reglerne i lov om fremgangsmåden ved ekspropriation vedrørende fast ejendom.

Stk. 9. Kulturministeren eller den, kulturministeren bemyndiger hertil, har til enhver tid uden retskendelse adgang til steder, hvor der foretages jordarbejder, og hvor der fremkommer fund eller under arbejder kan formodes at fremkomme fund som nævnt i stk. 1. Legitimation skal forevises på forlangende. Politiet yder nødvendig bistand til at udnytte adgangsretten.

Stk. 10. Kulturministeren kan fastsætte nærmere regler om den arkæologiske undersøgelsesvirksomhed efter stk. 3 og om gennemførelse af bestemmelserne i stk. 4-6.

Bilag G: Anvisninger og deklarerationer fra Energinet.dk



Indstillingen kan ændres, til byggeskeden, med forbehold for de tekniske bestemmelser, herunder de tekniske bestemmelser i 1. afsnit, herunder.

Mr. nr., ejer(er), sogn: 1
(i København kraver) Abildgaard
eller (i sønderjyske lande) Ortrup sogn
del(e) af, og bl. i ringbogen, m. fl.
art. nr., ejer(er), sogn:

Stempel: 25 kr. - sø

Akt: Skat *VAr. 101*
(aflyst af kommunerne)

-69.73 12701

Gade og hus nr.:

Anneider: I/S Vestkraft
Esbjerg

Linie Struer - Bedsted Del nr. _____

Deklaration

Undertegnede lodsejer(e) bekræfter herved at have meddelt

I/S Vestkraft, Esbjerg

eller den til hvem selskabet senere måtte overdrage sine rettigheder, en fra ^{§§} og efterfølgende ejers
sine uopagelig tilladelse til på ejendommen(e)

angtjende matr. nr.

at anbringe 13 141-142-143-147-148-149-150-151-152-153-
stk. master nr. 154-156-157 på 150 kV ledningen
Struer Bedsted

med tilbehør til brug ved fremføring af elektricitet, således som vist på vedhæftede plan, samt til at
eftersø og vedligeholde anlægget.

Endvidere er ^{§§} indforstået med at ^{§§} efter de begrænsninger i brugen af arealet under
ledningen, som myndighederne foreskriver, og ^{§§} har i den anledning modtaget og gennemført
et uddrag af stærkstrømsreglementets indskrænkninger i ^{§§} rådighed over deklarationsarealet.

For tilladelsen gælder i øvrigt:

at den ved masternes og ledningernes anbringelse og senere vedligeholdelse forvoldte skade på
ejendommen straks og fuldstændig istandsættes.

at ^{§§§§} er berettiget til for selskabets regning at lade en sådan skade istandsætte, såfremt selskabet
ikke efterkommer sin forpligtelse i så henseende inden 8 dage efter, at det ved anbefalet brev
har modtaget opfordring hertil fra ^{§§§§}.



Danske Elværker Forening
Larsen & Co. A/S, København

at den i anledning af ledningernes fremførelse og uforstyrrede tilstedeværelse eventuelt fornødne beskæring af træer og buske forestages ved elskabets foranstaltning og for dets regning.

at masterne og ledningerne vil være at borttage og ejendommen at istandsætte efter borttagelsen, når ledningerne ikke længere agtes benyttet til elforsyning.

at der for afgrøde, som måtte blive beskadiget ved elskabets arbejde, ydes ^{skade} en erstatning, som i mangel af mindelig overenskomst fastsættes ved skøn af 2 uvidlige mænd, og

at elskabet i øvrigt forpligter sig til at erstatte enhver hændelig skade, som forårsages af nedfaldne ledninger eller ved, at nedfaldne ledninger kommer i berøring med pigtråd eller hegstråd og derved gør disse spændingsførende, uanset om elskabet ifølge dansk ret har erstatningspligt for den pågældende skade, så for så vidt skaden ikke skyldes forsæt eller grov uagtsomhed fra ^{skade} eller ^{den} medhjælperes side.

For denne tilladelse yder elskabet ^{skade} en engangs-erstatning for driftstab og vedvarende slæmper.

Erstatningen udbetales senest, når masterne og ledningerne er anbragt.

Påtaleberettiget med hensyn til overtrædelser af nærværende deklarations bestemmelser er elskabet eller den til hvem elskabet senere måtte overdrage sine rettigheder.

Nærværende deklaration er elskabet berettiget til at lade indlyse og notere som servitutførende på ejendommens folie i tingbogen.

Med hensyn til de ejendommen påtvungne servitutter henvises til ejendommens blad i tingbogen.

Nærværende deklaration skal ikke være til hinder for ejendommens prioritering eller omprioritering.

Date	Ejendommens betegnelse	Ejeres underskrift	Til rimelighed en underskriftens agtelse, dækkings evigbed og udsættelses rimelighed	
10/8-73	28 ^a Grurup by og sogn	<u>B. Rasmussen</u>	Navn <u>H. Sørensen</u> Sikring <u>ASS.</u> Bopæl <u>Esbjerg</u>	Navn <u>B. Svinklev</u> Sikring <u>tekn. tegner</u> Bopæl <u>Esbjerg</u>
		<u>S. Nielsen</u>	Navn <u>H. Sørensen</u> Sikring <u>ASS.</u> Bopæl <u>Esbjerg</u>	Navn <u>B. Svinklev</u> Sikring <u>tekn. tegner</u> Bopæl <u>Esbjerg</u>
10/8-73	26 ^b , 44, 24 Grurup by og sogn	<u>Jens V. Nielsen</u>	Navn <u>H. Sørensen</u> Sikring <u>ASS.</u> Bopæl <u>Esbjerg</u>	Navn <u>B. Svinklev</u> Sikring <u>tekn. tegner</u> Bopæl <u>Esbjerg</u>
10/8-73	34 ⁱ Bedsted by og sogn	<u>Mary Joan Hansen</u>	Navn <u>H. Sørensen</u> Sikring <u>ASS.</u> Bopæl <u>Esbjerg</u>	Navn <u>B. Svinklev</u> Sikring <u>tekn. tegner</u> Bopæl <u>Esbjerg</u>

Indlært i dagbogen for retten
i Thisted,

den - 6. SEP. 1973

LYST Kort i akt
afsluttet fra kinglyb. f.o.v. angår
2 a gjenvar tilh. K. Olsen på
et af mig kinglyb adk.

Ester Sandegaard /
Gaepartens retsplejed bekræftes.

E. Sandegaard

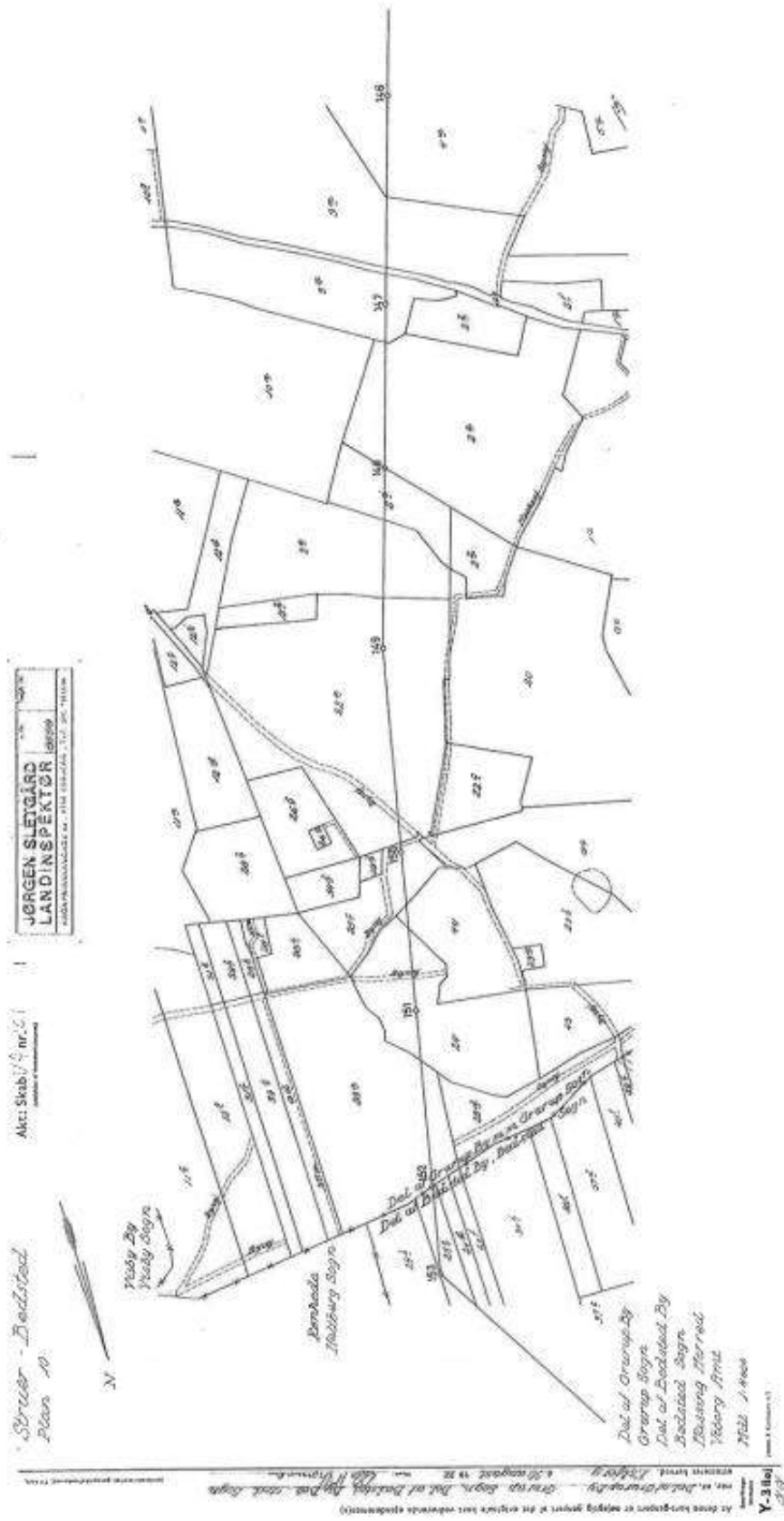

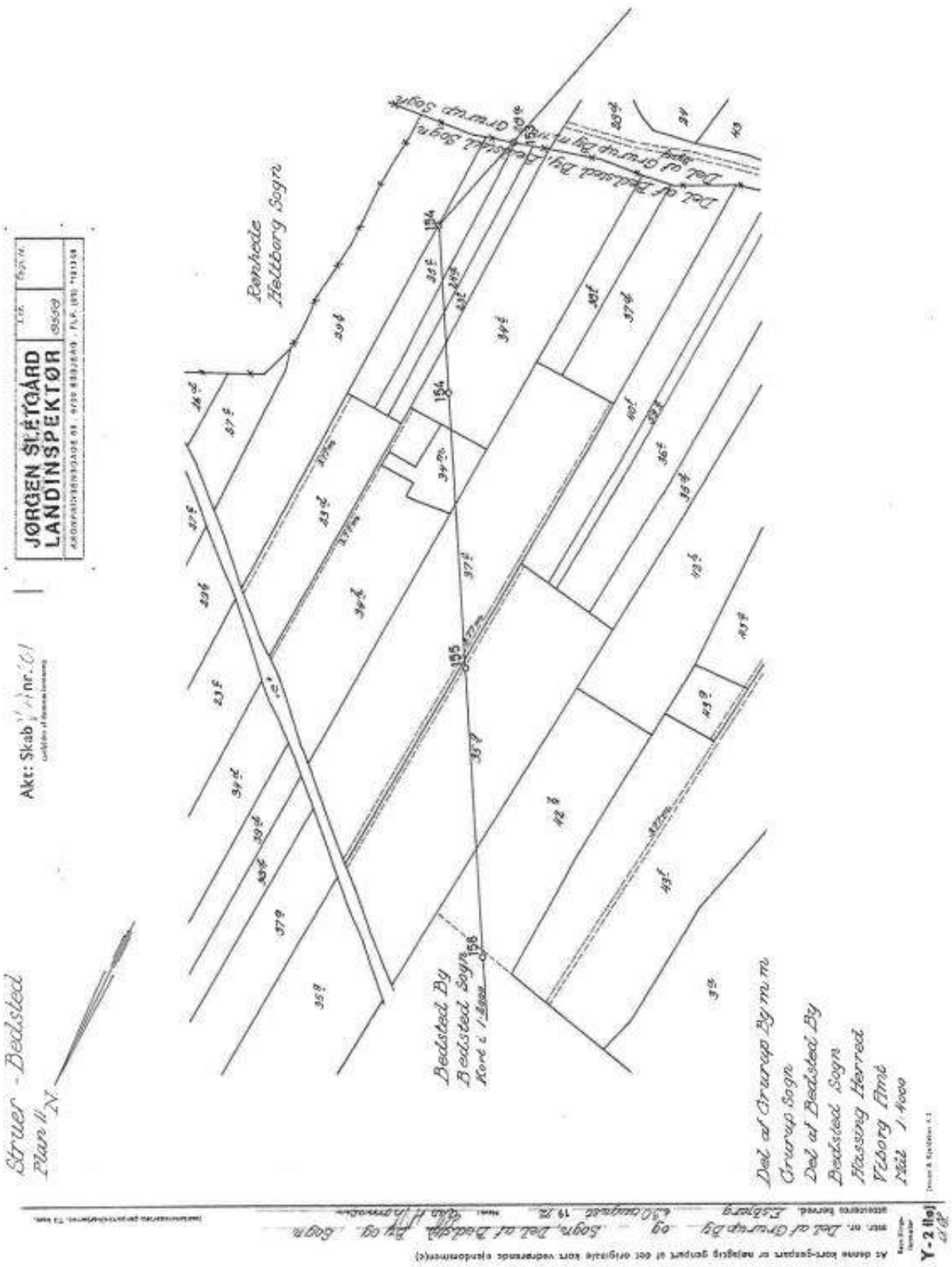

Indkomsskatten på fortjenesten af virksomhedens aktiviteter i Danmark og udlandet samt af kapitalindkomsten i Danmark og udlandet

Mtr. nr., ejerlav, sogn: 1⁸
(i København kvarter)
eller (i de sædvejdske lods-
dele) lod. og bl. / tingbogen,
art. nr., ejerlav, sogn.
Flarup by
Ydby sogn
m. fl.

Stempel: 25 kr. - - -

Akt: Skat V. Nr. 2
(udfyldes af skattekontoret)

-6973 12762

Anmelder: I/S Vestkraft
Esbjerg

Gade og hvs nr.:

Liste Struer-Bedsted Ovk. nr. _____

Deklaration

Undertegnede lodsejer(e) bekræfter herved at have meddelt

I/S Vestkraft, Esbjerg

eller den til hvem el-selskabet senere måtte overdrage sine rettigheder, en fra ¹⁹⁸⁸ og efterfølgende ejers side uopdelig tilladelse til på ejendommen(e)

opstående matr. nr.

at anbringe 4 stk. master nr. 104-105 på 108-109 på 150 kV ledningen
Struer Bedsted

med tilbehør til brug ved fremføring af elektricitet, således som vist på vedhæftede plan, samt til at afstøre og vedligeholde anlægget.

Endvidere er ¹⁹⁸⁸ indforstået med at rette ¹⁹⁸⁸ efter de begrænsninger i brugen af arealet under ledningen, som myndighederne foreskriver, og ¹⁹⁸⁸ har i den anledning modtaget og gennemført et odbrug af stærkstrømsreglementets indskrænkninger i ¹⁹⁸⁸ rådighed over deklaraationsarealet.

For tilladelsen gælder i øvrigt:

at den ved masternes og ledningernes anbringelse og senere vedligeholdelse forvoldte skade på ejendommen straks og fuldstændig istandsættes,

at ¹⁹⁸⁸ er berettiget til for el-selskabets regning at lade en sådan skade istandsætte, såfremt el-selskabet ikke efterkommer sin forpligtelse i så henseende inden 8 dage efter, at det ved anbefalet brev har modtaget opfordring herpå fra ¹⁹⁸⁸.

Danske Elværker Forening
Jensen & Kjeldsen A/S, København

Dansk Elværker Forening
G

1973) Effektiv håndledning af ledningernes fremførelse og uløstymede tilstedeværelse eventuelt fornødne beskæring af træer og buske foretages ved el-selskabets foranstaltning og for dets regning.

at masterne og ledningerne vil være at borttage og ejendommen at istandsætte efter borttagelsen, når ledningerne ikke længere agtes benyttet til elforsyning.

at der for afgrænsede, som måtte blive beskadiget ved el-selskabets arbejder, ydes ^{med} ~~uden~~ erstatning, som i mangel af mindelig overenskomst fastsættes ved skøn af 2 uvildige mænd, og

at el-selskabet i øvrigt forpligter sig til at erstatte enhver hændelig skade, som forårsages af nedfaldne ledninger eller ved, at nedfaldne ledninger kommer i berøring med pibetråd eller bognstråd og derved gør disse spændingsførende, uanset om el-selskabet ifølge dansk ret har erstatningspligt for den pågældende skade, så forudsådt skaden ikke skyldes forsæt eller grov uagtsomhed fra ^{selv} ~~selv~~ eller ^{den} ~~den~~ medhjælperes side.

For denne tilladelse yder el-selskabet ^{med} ~~uden~~ en engangserstatning for driftstab og vedvarende ulemper.

Erstatningen udbetales senere, når masterne og ledningerne er anbragt.

Påtaleberettiget med hensyn til overtrædelser af nærværende deklarations bestemmelser er el-selskabet eller den til hvem el-selskabet senere måtte overdrage sine rettigheder.

Nærværende deklaration er el-selskabets berettiget til at lade tinglyse og notere som servitutstiftende på ejendommens folde i tingbogen.

Med hensyn til de ejendommen påhvilende servitutter henvises til ejendommens blad i tingbogen.

Nærværende deklaration skal ikke være til hinder for ejendommens prioritering eller oprioritering.

Dato	Ejendommens betegnelse	Ejernes underskrift	Til vittighed om underskriftens ægthed, dateringens rigtighed og underskriftens repræsentation	
15/8-73	7 ^g , 4 ^b , 18 Sinderup by Ydby sogn	Arnold Krabbe	Navn <u>H. Sørensen</u> Sitting <u>ass.</u> Bopæl <u>Esbjerg</u>	Navn <u>B. Svinkløv</u> Sitting <u>tekn. tegner</u> Bopæl <u>Esbjerg</u>
15/8-73	14 ^a Draget Ydby sogn	<u>Peder M. Riis</u>	Navn <u>H. Sørensen</u> Sitting <u>ass.</u> Bopæl <u>Esbjerg</u>	Navn <u>B. Svinkløv</u> Sitting <u>tekn. tegner</u> Bopæl <u>Esbjerg</u>
15/8-73	16 Draget Ydby sogn	<u>H. Chr. Andersen</u>	Navn <u>H. Sørensen</u> Sitting <u>ass.</u> Bopæl <u>Esbjerg</u>	Navn <u>B. Svinkløv</u> Sitting <u>tekn. tegner</u> Bopæl <u>Esbjerg</u>
15/8-73	12 ^a Draget Ydby sogn	<u>I. Herbert Josephsen</u>	Navn <u>H. Sørensen</u> Sitting <u>ass.</u> Bopæl <u>Esbjerg</u>	Navn <u>H. Svinkløv</u> Sitting <u>tekn. tegner</u> Bopæl <u>Esbjerg</u>

Dato	Ejendommens bebyggelse	Ejernes underskrift	Til viderliggelse om underskriftens gyldighed, dateringens rigtighed og ejendommens størrelse	
			Navn	Stilling
15/8-73	1 st , 6 ^{te} , Flarup by Ydby sogn	<u>Hans I. Olesen</u>	Navn <u>H. Sørensen</u> Stilling <u>ass.</u> Bopæl <u>Esbjerg</u>	Navn <u>B. Svinklev</u> Stilling <u>tekn. tegner</u> Bopæl <u>Esbjerg</u>
15/8-73 ✓	13 ^a Draget Ydby sogn	<u>Gunhilde Gram</u>	Navn <u>H. Sørensen</u> Stilling <u>ass.</u> Bopæl <u>Esbjerg</u>	Navn <u>B. Svinklev</u> Stilling <u>tekn. tegner</u> Bopæl <u>Esbjerg</u>
15/8-73 ✓	29 ^b Bedsted by Bedsted sogn	<u>K. Lund Larsen</u>	Navn <u>H. Sørensen</u> Stilling <u>ass.</u> Bopæl <u>Esbjerg</u>	Navn <u>B. Svinklev</u> Stilling <u>tekn. tegner</u> Bopæl <u>Esbjerg</u>
15/8-73 ✓	34 ^a Bedsted by Bedsted sogn	<u>Tags Pedersen</u>	Navn <u>H. Sørensen</u> Stilling <u>ass.</u> Bopæl <u>Esbjerg</u>	Navn <u>B. Svinklev</u> Stilling <u>tekn. tegner</u> Bopæl <u>Esbjerg</u>
			Navn _____ Stilling _____ Bopæl _____	Navn _____ Stilling _____ Bopæl _____
			Navn _____ Stilling _____ Bopæl _____	Navn _____ Stilling _____ Bopæl _____
			Navn _____ Stilling _____ Bopæl _____	Navn _____ Stilling _____ Bopæl _____

Indført i dagbogen for retten
i Thisted.

den 6 SEP. 1973

LYST

af 1 p.o.v. ang. møde med
6 l. Fløyer på et af møde
Lingf. adkomst

Ester Sandergaard

Opførte tilhede betragtes

[Handwritten signature]

Pas på ledningerne og livet

Gør arbejdet sikkert • Kend respektafstandene • Meldepligt

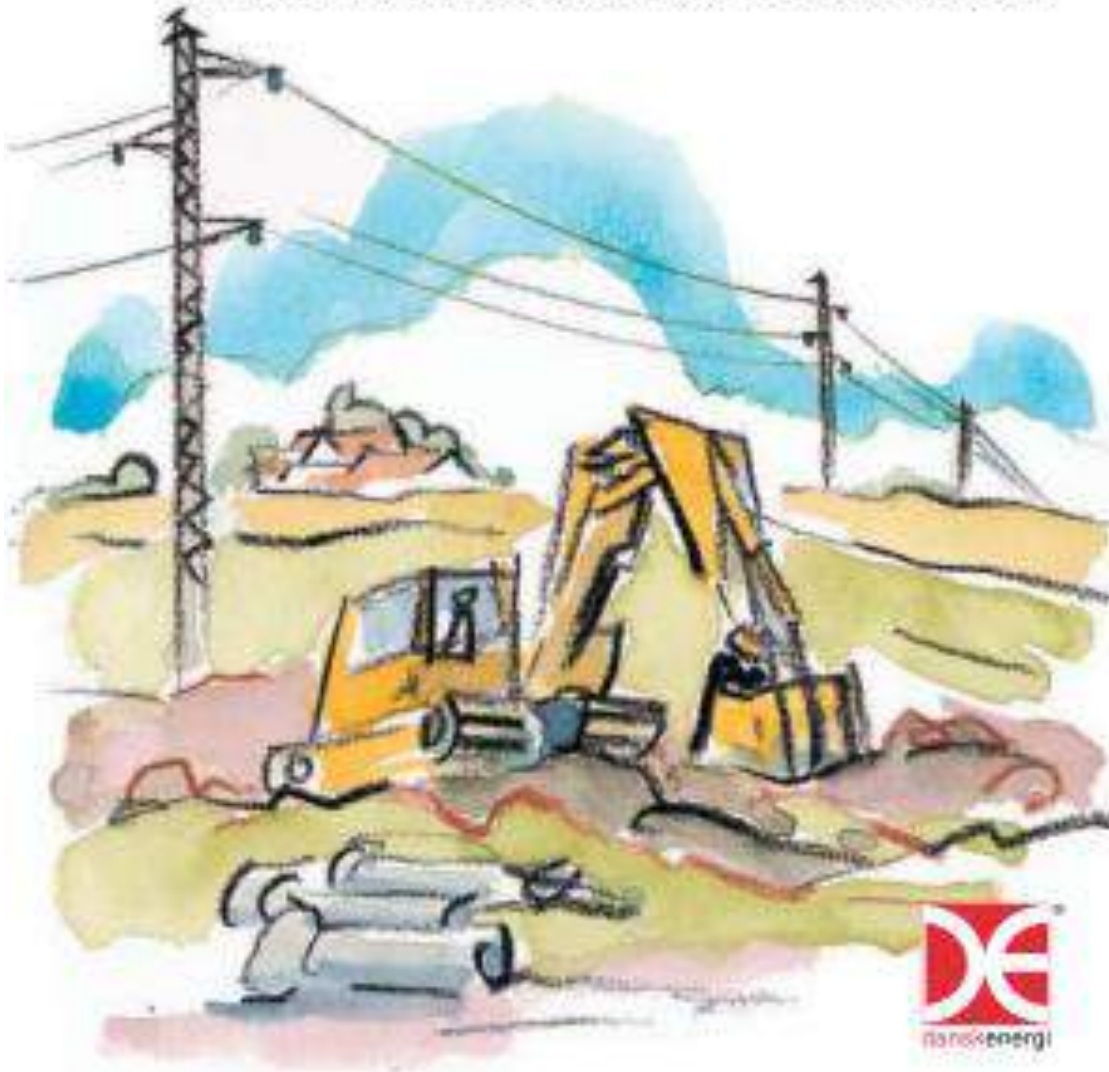

Indledning

Sikkerhedsstyrelsen har udarbejdet stærkstrømsbekendtgørelsen.

Bekendtgørelsens afsnit 5A omhandler sikkerhedsforskrifter for transport og arbejde - blandt andet bygningsarbejde, vejarbejde og landbrugsarbejde - i nærheden af elforsyningsanlæg.

Afsnit 5A kan bestilles gennem boghandlere.

Det primære formål med bestemmelse i afsnit 5A er at undgå ulykker og uheld, samt at undgå skader på elforsyningsanlæggene, så store beløb spares for samfundet.

Skader på elforsyningsanlæg bevirker ofte, at forbrugere er uden strøm i kortere eller længere tid, hvilket medfører produktionsstab, store gener for forbrugere (manglende lys, varme, TV m.v.) og risiko for yderligere ulykker (færdsel, sygehuse, plejehjem).

Afsnit 5A gælder **ikke** for følgende arbejder:

1. Almindelig jordbearbejdning i forbindelse med have- og landbrugsarbejde, såsom pløjning, harvning, såning m.v.
2. Kørsel med eller anvendelse af landbrugsmaskiner under luftledning.

Undtagelsen gælder dog kun, såfremt

- maskinens højde over jord (incl. personer, antenner m.v.) ikke er større end 4 m ved lavspænding og 4,5 m ved højspænding, og såfremt
- maskinen ikke har bevægelige dele, som kan overskride de angivne højder over jord, eller at disse dele er fastlåst, så de nævnte højder ikke overskrides.

3. Transport og almindelig færdsel på veje, som er åbne for offentlig trafik. For disse gælder færdselsloven og de heri angivne højder.

4. Arbejde og transport, der udføres af el-selskaber eller efter særlig aftale med det stedlige el-selskab.



Almindelige bestemmelser

Før alt arbejde i nærheden af elforsyningsanlæg gælder følgende:

1. Ved planlægning, instruktion og udførelse skal der udvises omhu og omsorg for at undgå fare for personer og gods.
2. Ethvert elforsyningsanlæg skal betragtes som spændingsførende, medmindre folk fra elseskabet har erklæret det spændingsløst.
3. Har man fået anvisninger fra elseskabet, skal disse nøje følges.

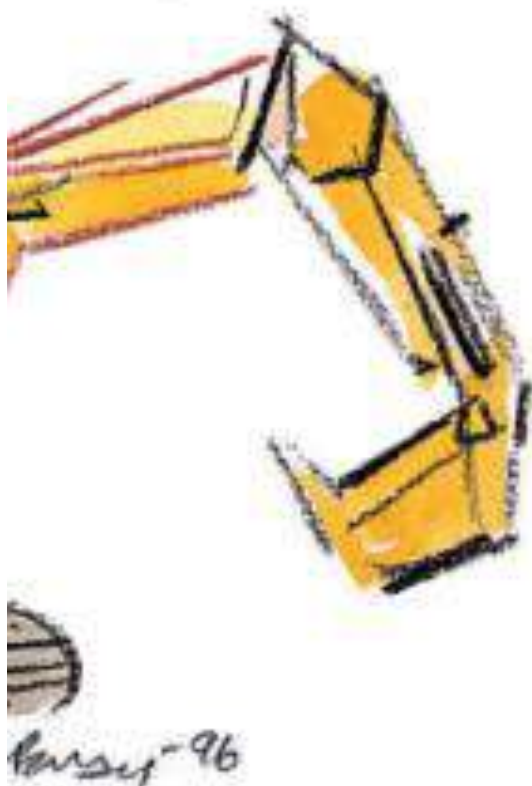

Planlægning

I afsnit 5A foreskrives blandt andet:

1. Ved ethvert grave-, bore- og nedramningsarbejde i jorden (gade, vej, mark m.v.), skal der rettes henvendelse til det stedlige elseskab for at få oplysning om, hvorvidt der er elkabler i arbejdsområdet.
2. At enhver, der iværksætter eller er ansvarlig for udførelsen af arbejde i nærheden af luftledninger og transformestationer, skal vurdere, om det er muligt at overholde visse nærmere angivne respekt afstande fra anlæggene. Er dette ikke muligt, skal der rettes henvendelse til det stedlige elseskab, og nærmere anvisning på arbejdets udførelse, herunder en eventuel nedsættelse af respekt afstandene, skal aftales med elseskabet.

Ved henvendelse til elseskabet i forbindelse med gravearbejde udleveres enten nogle planer, der viser elkablernes placering, eller gives anvisning på stedet. Send eventuelt på forhånd en situationsplan over arbejdets omfang.

Bemærk

Respekt afstandene i afsnit 5A gælder kun ved arbejde. Afstande mellem færdige bygninger m.v. og elforsyningsanlæg er mindre. Spørg elseskabet om disse.



Instruktion

Entreprenøren - og det er enhver, der iværksætter og er ansvarlig for udførelsen af arbejde i nærheden af elforsyningsanlæg - skal sørge for:

1. at personale, der udfører sådant arbejde, er blevet gjort bekendt med de bestemmelser i afsnit 5A, som vedrører dets opgaver,
2. at alle, der er beskæftiget ved arbejdet, er instrueret om
 - eventuelle elforsyningsanlæg i arbejds- eller transportområdet
 - respektafstandene fra anlæggene
 - eventuelle anvisninger fra elselskabet,
3. at personalet er bekendt med, hvilket elselskabsområde der arbejdes i, og hvilket telefonnummer selskabet har.

Entreprenøren skal endvidere anmelde enhver skade, ulykke eller uheld i forbindelse med el-forsyningsanlæg til elselskabet.

En liste over alle elselskaber med telefonnumre kan rekvireres hos Danske Energi på telefon 35 300 400, fax 35 300 401 eller del@danseenergi.dk

Respektafstande for højspændingsluftledninger

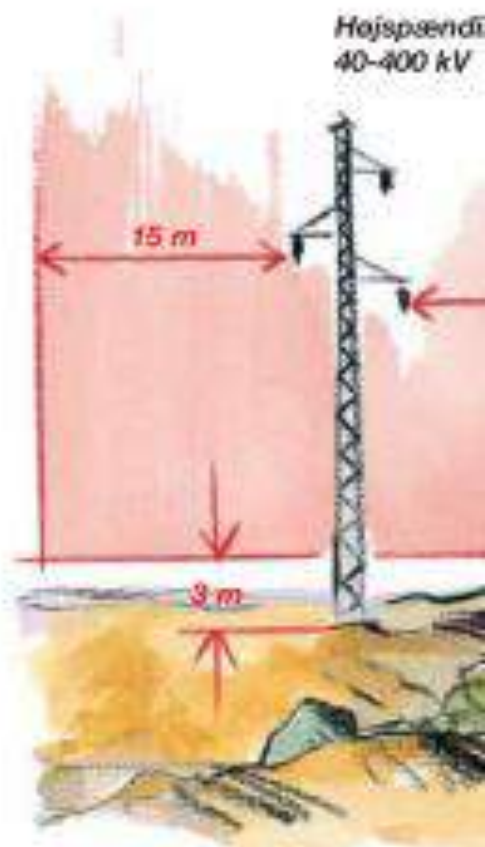

de
ngs-

ng

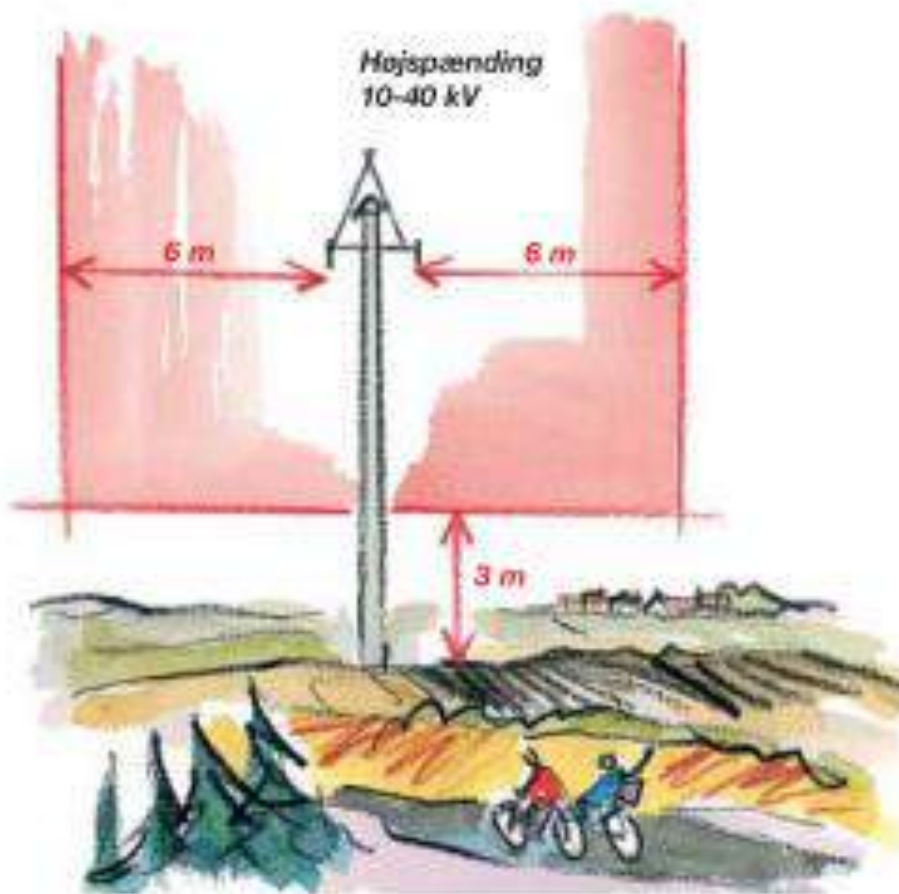

De røde linier markerer de gældende respektafstande.

Feltet inden for den røde linie er tegnet som et snit, men skal selvfølgelig forstås som gældende langs hele linien.

Der er ofte mulighed for at arbejde inden for respektafstandene, bare det sker i samarbejde med elseskabet.

Spørg elseskabet om det kan lade sig gøre.

Respektafstande for lavspændings-luftledninger

(gælder også for luftkabler)

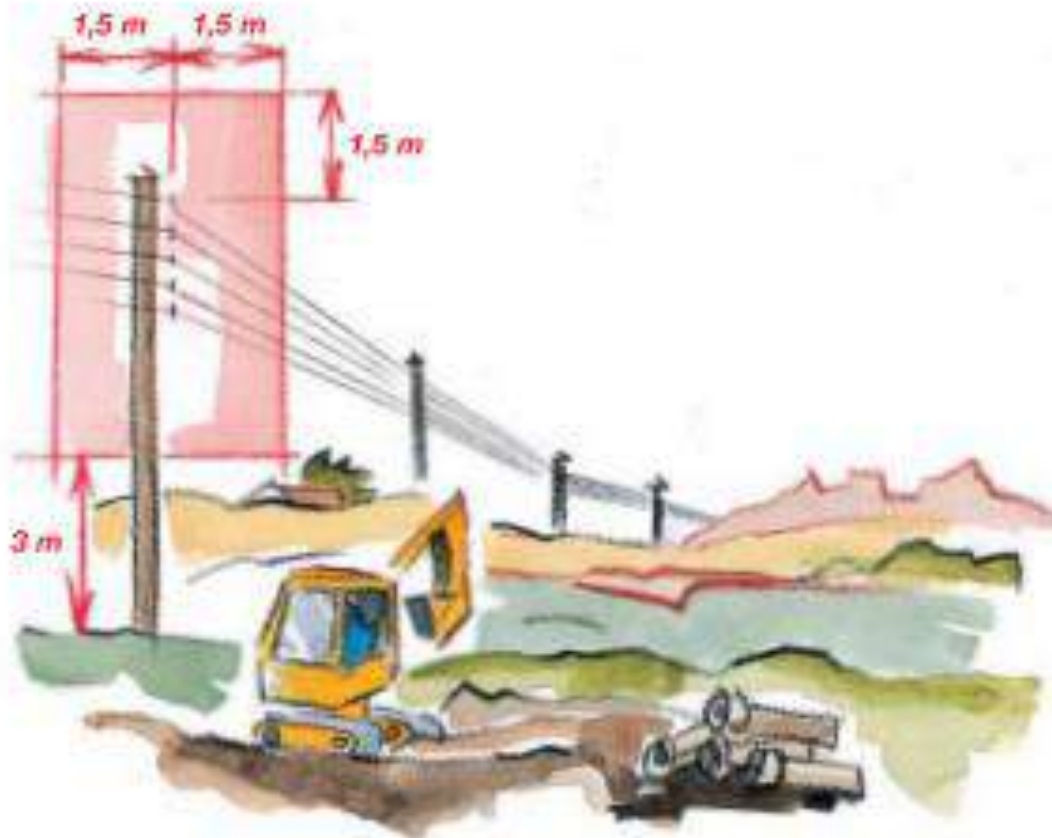

De røde linier markerer de gældende respektafstande.

Feltet inden for den røde linie er tegnet som et snit, men skal selvfølgelig forstås som gældende langs hele linien.

Der er ofte mulighed for at arbejde inden for respektafstandene, bare det sker i samarbejde med el-selskabet.

Spørg el-selskabet om det kan lade sig gøre.

Respektafstanden skal også overholdes ved opsætning af træer og anden stor beplantning.

Respektafstande for elkabler

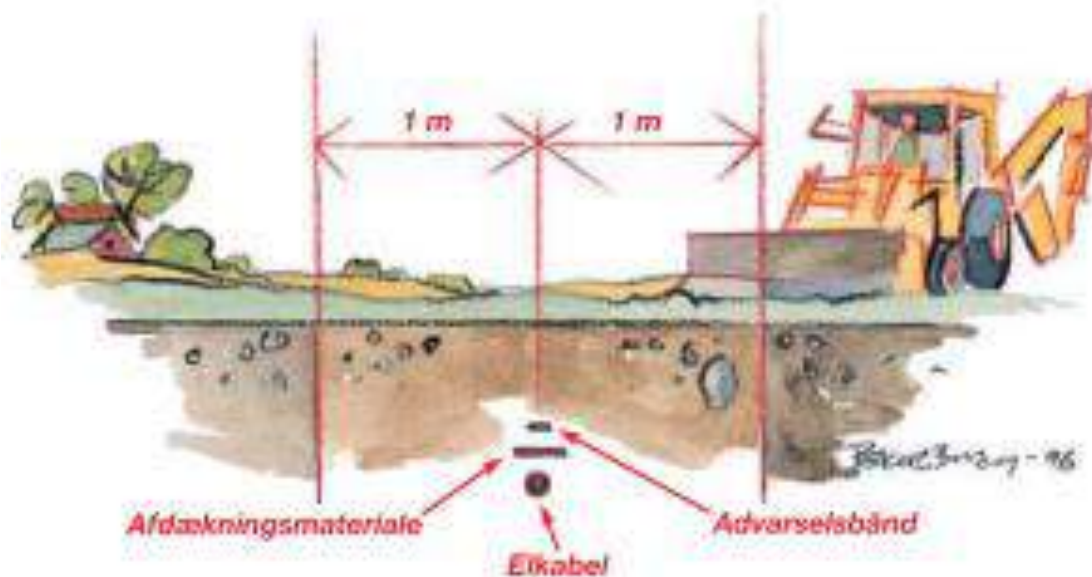

Steder man på advarselbånd eller afdækningsmateriale, er man inden for respektafstanden. Stands gravningen og kontakt elseskabet.

Fremgangsmåde ved grave-, bore- og nedgravningsarbejde:

1. Oplysninger om eventuelle elkabler i graveområdet skal indhentes hos elseskabet. Hvis der eventuelt skal foreligge gravebilladelse, skal denne indhentes hos kommunen, som kræver, at alle berørte ledningsejere kontaktes for påvisning af eventuelle kablers og ledningers beliggenhed.
2. Kabelplaceringer i graveområdet skal klarlægges.
3. Eventuelt arbejde inden for respektafstanden skal aftales med elseskabet.

De røde linier markerer de gældende respektafstande. Gravning inden for denne zone må ikke finde sted uden særlig aftale med elseskabet.

Elkabler ligger normalt i en dybde fra 0,35 m til 1,2 m, men terrænnændringer kan have ændret dybden.

Telekabler er nedgravet til en dybde varierende fra 40 cm til omkring 1 meter. En stor del af telekablerne er forsynet med gul eller orange plåstikopper, men nogle typer telekabler er ikke til at skelne fra eksempelvis elkabler. Telekabler kan også føre livsfarlige spændinger. Derfor skal telekabler altid omgås med samme varsomhed som elkabler.

Er ulykken sket

Meldepligt



Elselskab



Ambulance



Elselskabet skal hurtigst muligt underrettes om, hvor uheldet eller ulykken er sket, hvad der er sket, og om anlægget eventuelt skal afbrydes.

Er man alene med en tilskadekommen og skal være hos denne, mens der ventes på hjælp, bedes om muligt en forbipasserende om at underrette elleverandøren.

Underretning gives pr. telefon, eventuelt ved at trykke 112.

Afvent hjælp.

Tryk elselskabets nummer eller 112

Sorg for, at ingen i mellemtiden kommer inden for:

10 m fra nedrevne højspændingsledninger

2 m fra nedrevne lavspændingsledninger

5 m fra overgravede kabler.



Stempel

Afleveret juli 2005. Anvendes kun efter godkendelse af myndighederne.

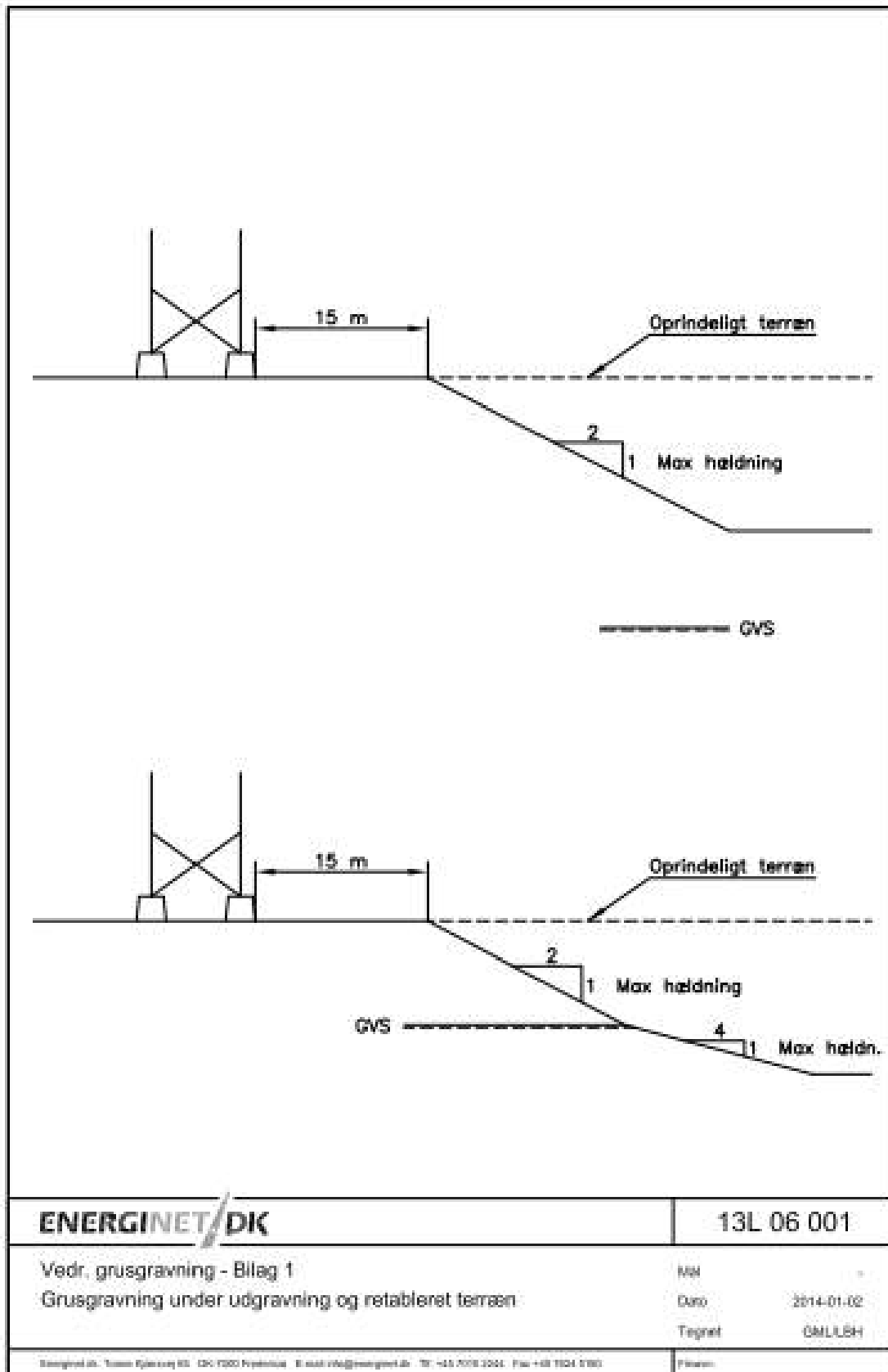

ENERGINET/DK

13L 06 001

Vedr. grusgravning - Bilag 1
 Grusgravning under udgravning og retableret terræn

MM
 Dato 2014-01-02
 Tegnet OML/SH

Energinet.dk, Torshovvej 55, DK-7000 Fredericia | E-mail: rna@energinet.dk | Tlf: +45 7078 3004 | Fax: +45 7024 2700

Planen

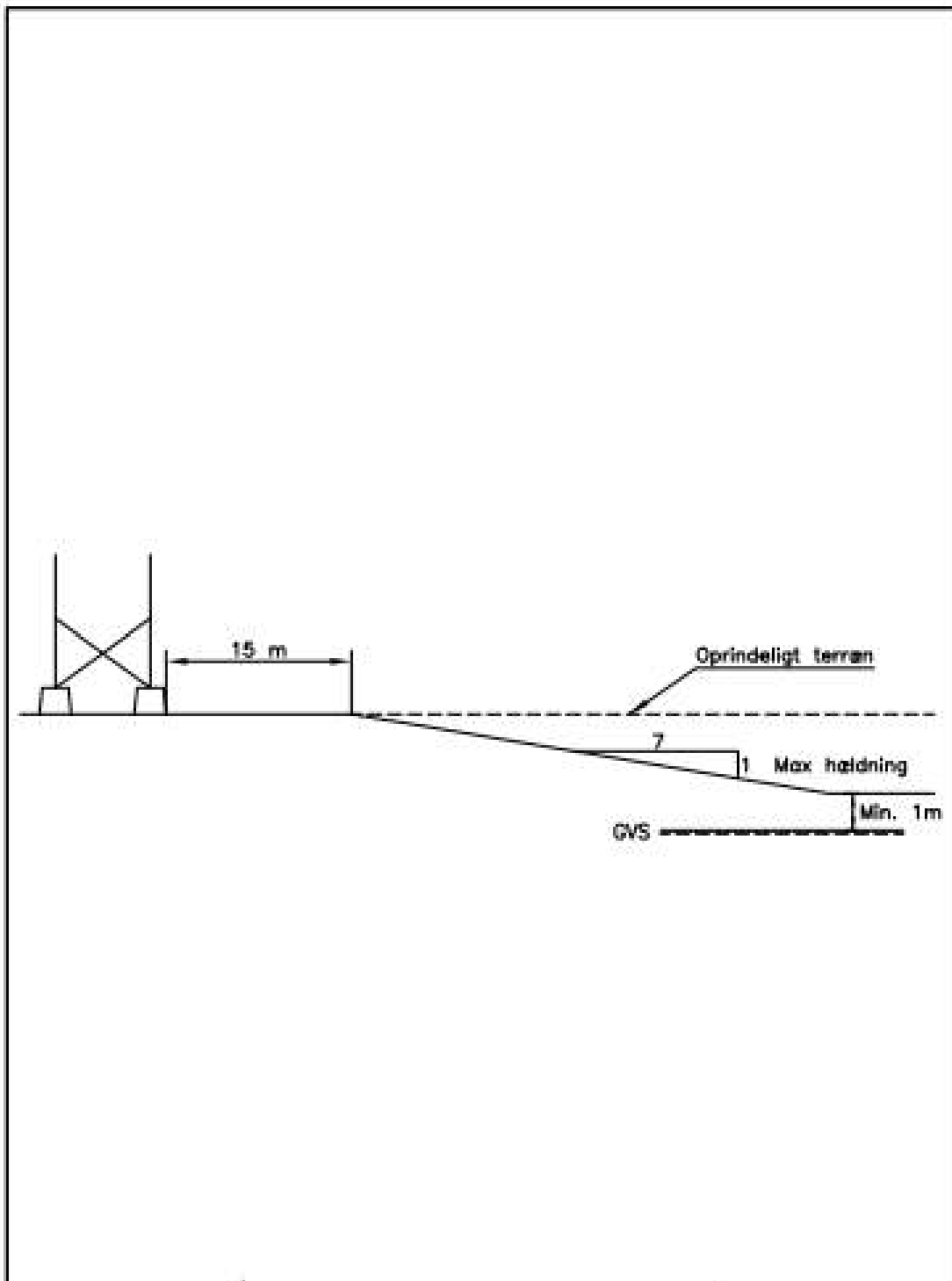

ENERGINET/DK	13L 06 002
Vedr. grusgravning - Bilag 2 Minimumskrav til adgangsvej både for grusgravning under udgravning og retableret terræn	MM Dato: 2014-01-02 Tegnet: OML/SH
<small> Energinet.dk, Torshov Rådhusvej 85, DK-7000 Fredericia E-mail: info@energinet.dk Tlf: +45 7018 2244 Fax: +45 7024 5780 </small>	Filnavn:

Bilag H: Thisted Kommunes afgørelse vedr. fortidsmindebeskyttelseslinjer

Svend Erik Buus
Visbyvej 23
7755 Bedsted Thy



THISTED KOMMUNE

Plan- og Miljøafdelingen
10. marts 2016

BrevID.: 2212196
Medarbejder: fs

Afgørelse vedrørende fortidsmindebeskyttelseslinjer i forbindelse med råstofindvinding.

Thisted Kommune er i forbindelse med Region Nordjyllands behandling af råstofansøgning blevet anmodet om at træffe afgørelse om der kan meddeles dispensation for naturbeskyttelseslovens fortidsmindebeskyttelseslinjer omkring fortidsminderne fredningsnr. 150313 og 150315. Råstoffilladelsen vedrører en del af matr.nr. 25f og hele matr. nr. 34m Bedsted By, Bedsted, der er en del af ejendommen Visbyvej 23, 7755 Bedsted.

Afgørelse

Thisted Kommune meddeler hermed **Afslag** til at indvinde råstoffer inden for fortidsmindebeskyttelseslinjen omkring St. Rishøj - fredningsnr. 150315.

Thisted Kommune meddeler samtidig dispensation for indvinding af råstoffer inden for fortidsmindebeskyttelseslinjen omkring gravhøjen - fredningsnr. 150313.

Afgørelsen er truffet efter naturbeskyttelseslovens § 65, jf. § 18 (fortidsmindebeskyttelseslinje).

Den meddelte dispensation bortfalder automatisk, hvis den ikke er udnyttet inden 3år efter, at den er meddelt.

Vilkår

Efter endt indvinding af råstoffer skal terrænet retableres med en flad terrænhældning (ikke stejlere end 1:8), der giver en naturlig overgang fra naturligt terræn til det afgravede terræn. Retableringen skal samtidig tage hensyn til § 3 området lige udenfor graveområdet, så der efter endt retablering er en naturlig overgang fra retableret område til gravhøjen og § 3 området.

Sagsfremstilling og begrundelse

Dele af de ansøgte graveområder ligger mindre end 100 meter fra et fortidsminde og kræver derfor Kommunens dispensation fra naturbeskyttelseslovens § 18. Ifølge denne bestemmelse må der ikke uden Kommunens dispensation ændres i tilstanden af arealet inden for 100 meter fra fortidsminder.

Formålet med fortidsmindebeskyttelseslinjen er at sikre fortidsmindernes værdi som landskabslementer, herunder ikke mindst indsynet til og udsynet fra fortidsminderne. Samtidig skal bestemmelsen sikre de arkæologiske lag i området omkring fortidsminderne.

Afslaget er begrundet med at St. Rishøj - fredningsnr. 150315 - er et af områdets markante fortidsminder og det er vurderet, at indvinding af råstoffer inden for fortidsmindebeskyttelseslinjen vil få en negativ indflydelse på højens omgivelser. Arealet der ikke kan graves i er endvidere ikke særligt stort, da der også skal tages hensyn til vejen øst for graveområdet.

Tilladelsen til at grave råstoffer inden for fortidsbeskyttelseslinjen omkring gravhøjen fredningsnr. 150313 er begrundet med, at der mellem gravhøjen og graveområdet er et kraftigt gran hegn, der vil skærme ind- og udsynet til gravhøjen. Gravhøjen 150313 er ikke en gravhøj med samme markante fremtoning som St. Rishøj. Det er ved de stillede vilkår sikret, at terrænet efter endt reetablering vil få et "naturligt" udseende.

Forholdet til museumsloven

Thisted Museum skal underrettes inden muld afgrøning

Hvis der findes spor af fortidsminder under jordarbejde, skal arbejdet standses. Fundet skal straks anmeldes til Thisted Museum på telefon 97 92 05 77, jf. museumslovens § 27, stk.

Lovgrundlag

Den gældende lovgivning samt bekendtgørelse kan du finde på www.thisted.dk/lov

Klagevejledning

Hvis du ønsker at klage over denne afgørelse, kan du klage til Natur- og Miljøklagenævnet. Du klager via klageportalen, som du finder et link til på forsiden af www.nmkn.dk. Klageportalen ligger på www.borger.dk og www.virk.dk. Du logger på www.borger.dk eller www.virk.dk, ligesom du plejer, typisk med NEM-ID. Klagen sendes gennem Klageportalen til den myndighed, der har truffet afgørelsen. En klage er indgivet, når den er tilgængelig for myndigheden i Klageportalen. En Klage skal være indsendt inden 4 uger fra modtagelsen af dette brev.

Natur- og Miljøklagenævnet skal som udgangspunkt afvise en klage, der kommer uden om Klageportalen, hvis der ikke er særlige grunde til det. Hvis du ønsker at blive fritaget for at bruge Klageportalen, skal du sende en begrundet anmodning til den relevante myndighed, der har truffet afgørelse i sagen. Myndigheden videresender herefter anmodningen til Natur- og Miljøklagenævnet, som træffer afgørelse om, hvorvidt din anmodning kan imødekommes.

Hvis du vælger at klage over afgørelsen sender kommunen inden 3 uger sagens akter og kommunens bemærkninger videre til Klageportalen.

Hvis du vil indbringe afgørelsen for domstolene, skal det ske inden 6 måneder, fra du har modtaget dette brev.

Gebyr for klage

Det er en betingelse for Natur- og Miljøklagenævnets behandling af en klage, at klager indbetaler et gebyr. Gebyret er på 500 kr. og skal betales når du klager. Gebyret betales med betalingskort i Klageportalen.

Gebyret tilbagebetales, hvis klager får helt eller delvis medhold i sin klage.

Gebyrordningen er beskrevet i BEK nr. 754 af 16/06/2012. Vejledning om gebyrordningen kan findes på Natur- og Miljøklagenævnets hjemmeside www.nmkn.dk/klage

Med venlig hilsen

Finn Skovbakke
Landinspektør

Kopi af dette brev er sendt til:

- Naturstyrelsen, nst@nst.dk
- Danmarks Naturfredningsforening, dnthy-sager@dn.dk
- Friluftsrådet Nordvest att. Jørn Schjøtler, jorn@schjoetler.net
- Dansk Ornitologisk Forening, natur@dof.dk
- DOF Nordvestjylland att. Jan Kristensen, thisted@dof.dk
- Thisted Museum, louise@thistedmuseum.dk; jytte@thistedmuseum.dk
- Kulturstyrelsen, post@kulturstyrelsen.dk
- Region Nordjylland, rn@rn.dk

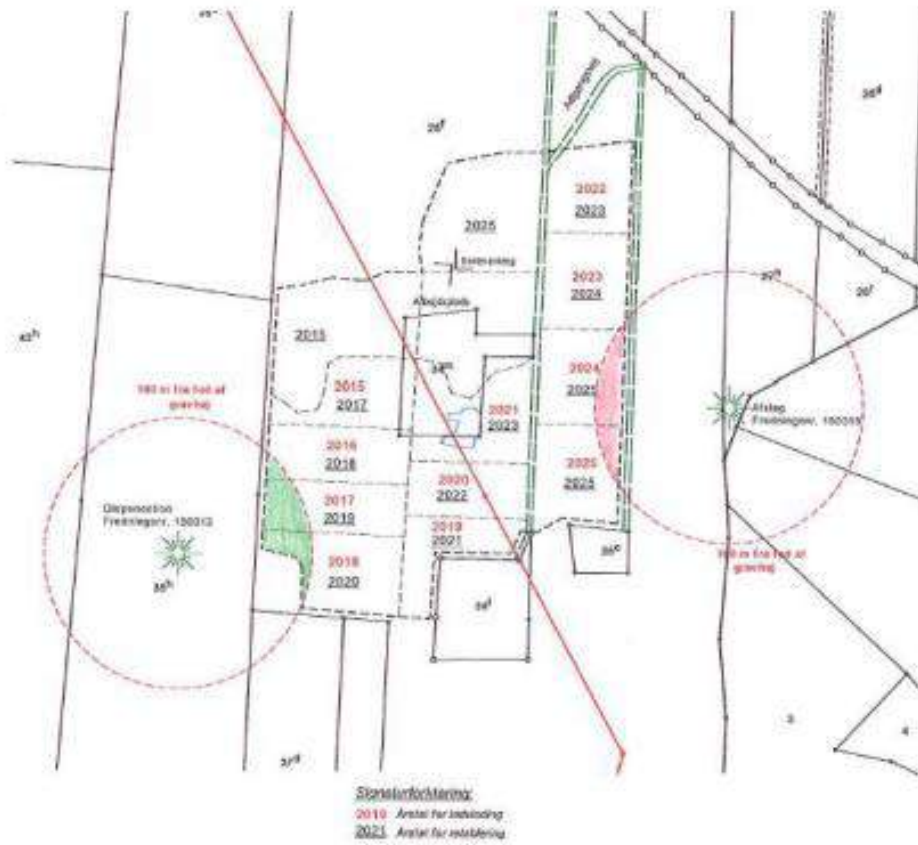

Det grønne areal må graves - det røde areal må ikke graves

Oversigtsskema

Råstofgravens beliggenhed	Visbyvej 23 og Rishøjvej 13, 7755 Bedsted Thy, matr. nr. 25f og 34m Bedsted By, Bedsted.
Råstofftype	Sand, sten og grus
Tilladelsens varighed	10 år
Sagsnummer/journalnummer	2014-015444
Tidligere meddelte tilladelser	Tilladelse af 27. februar 2006
Offentliggørelse på: www.raastoffer.rn.dk	14. marts 2016
Klagefristens udløb	4 uger efter offentliggørelse
Frist for efterbehandling	31. oktober 2026

Indvinder	Svend Erik Buus Visbyvej 23 7755 Bedsted Thy
Ansøger	LE 34 Silsstrupparken 2 7700 Thisted
Grundejer	Svend Erik Buus Visbyvej 23 7755 Bedsted Thy
Indvinders telefon/mobilnummer	97 94 56 75 / 20 45 56 75
Indvinders e-mailadresse	buus@dlgmail.dk
Indvinders CVR-nummer	50598918
Driftsansvarlig(e)	Svend Erik Buus

Kontaktoplysninger:

Region Nordjylland	Tlf.: 97 64 80 00, e-mail: region@rn.dk eller raastoffer@rn.dk
Region Nordjylland – Niels Schøler	Tlf. 97 64 82 90, e-mail: nsch@rn.dk