



**RÅSTOFTILLADELSE FOR GRAVEOMRÅDE RED-
STED I MORSØ KOMMUNE**

Tilladelse til erhvervsmæs- sig råstofindvinding af sand, grus og sten

På ejendommen Sønder Hedevej 6, 7960 Karby, matr.nr. 11l, 12o, 19c,
10ø, 13k og 14d Rakkeby By, Rakkeby



REGION NORDJYLLAND
– i gode hænder

OVERSIGTSSKEMA

Råstofgravens beliggenhed	Sønder Hedevej 6, 7960 Karby Matr.nr. 11l, 12o, 19c, 10ø, 13k og 14d Rakkeby By, Rakkeby
Råstofgravens areal	Ca. 3 ha
Råstof type og tilladt mængde	Sand, grus og sten 4.000 m ³ pr. år
Tilladelsens varighed	10 år 14. januar 2021 – 14. januar 2031
Sagsnummer	2020-003700
Tidligere meddelte tilladelser	Viborg Amt har den 2. marts 2000 meddelt tilladelse til indvinding af sand, grus og sten på matr.nr. 2b, 6a, 8e, 10ø, 12k, 13k, 14d, 14e og 19c Rakkeby By, Rakkeby.
Offentliggørelse	14. januar 2021
Klagefristens udløb	4 uger efter offentliggørelse
Frist for efterbehandling	14. januar 2031 og senest 1 år efter endt indvinding
Indvinder	Kræmmerdal Grusgrav ApS, Sønder Møllevej 8, 7960 Karby
Ansøger	Kræmmerdal Grusgrav ApS, Sønder Møllevej 8, 7960 Karby
Grundejer	<u>Matr.nr. 12o, 19c, 10ø, 13k og 14d:</u> Johannes Olsen, Sønder Hedevej 6, 7960 Karby <u>Matr.nr. 11l:</u> A/S Sønderherreds Plantage, Nørrealle 30, 7980 Vils
Indvinders telefon/mobilnummer	Tlf. nr.: 97 76 92 00, mobil: 30 28 10 82
Indvinders e-mailadresse	georg-je@mail.dk
Indvinders CVR-nummer	32476287
Driftsansvarlig(e)	Georg Jensen
Region Nordjylland	Tlf.: 97 64 80 00, e-mail: raastoffer@rn.dk
Region Nordjylland – Sofie Hammer Jensen	Tlf.: 97 64 85 08, e-mail: sofie.jensen@rn.dk

Tilladelse til råstofindvinding

på matr.nr. 11l, 12o, 19c, 10ø, 13k, 14d, Rakkeby By, Rakkeby, Morsø Kommune

indtil den 14. januar 2031.

Sagsnummer: 2020-003700

Ansøger:	Indvinder:	Ejer:
Kræmmerdal Grusgrav ApS Sønder Møllevej 8 7960 Karby CVR-nr.: 32476287	Kræmmerdal Grusgrav ApS Sønder Møllevej 8 7960 Karby CVR-nr.: 32476287	<u>Matr.nr. 12o, 19c, 10ø, 13k og 14d:</u> Johannes Olsen Sdr. Hedevej 6 7960 Karby CVR-nr.: 25164369 <u>Matr.nr. 11l:</u> A/S Sønderherreds Plantage Nørrealle 30 7980 Vils CVR-nr.: 24009815

Region Nordjylland den 14. januar 2021.

Sofie Hammer Jensen

Råstofsagsbehandler

INDHOLD

Oversigtsskema	3
1. Tilladelsen	7
1.1 Råstofloven	7
1.2 Miljøvurderingsloven	7
1.3 Internationale naturbeskyttelsesområder (Natura 2000)	7
1.4 Bilag IV-arter	7
1.5 Vandforsyningsloven	8
1.6 Miljøbeskyttelsesloven	8
1.7 Naturbeskyttelsesloven	8
1.8 Museumsloven	8
1.9 Skovloven	8
1.10 Vandløbsloven	8
1.11 Vejloven og Privatvejsloven	9
1.12 Jordforureningsloven	9
1.13 Jernbaneloven	9
2. Vilkår	10
2.1 Vilkår efter Råstofloven	10
3. Offentliggørelse, klagevejledning og underretning	19
3.1 Generel klagevejledning	19
3.2 Klagevejledning for de enkelte love	19
3.3 Underretning	20
4. Grundlag for tilladelsen	22
4.1 Ansøgningens indhold	22
4.2 Høring vedr. ansøgning	22
4.3 Høring vedr. udkast til tilladelse	24
5. Regionens behandling af sagen	25
5.1 Råstofplanen	25
5.2 Miljøvurderingsloven	25
5.3 Kommuneplan og lokalplan	25
5.4 Grundvand	26
5.5 Natur og landskab	26
5.6 Miljømæssige forhold	27
5.7 Udkast til efterbehandlingsplan	29
5.8 Region Nordjyllands samlede vurdering	29
Bilag A: Oversigtskort i målforhold 1:25.000	30
Bilag B: Luftfoto i målforhold 1:2000	31
Bilag C: Udkast til deklaration/servitut vedrørende efterbehandling	32
Bilag D: Generelle bestemmelser	33
Bilag E: Uddrag af museumsloven – jf. lovbek. nr. 358 af 8. april 2014	36
Bilag F: Afgørelse vedrørende anvendelse af regnvand til vaskevand	38

1. Tilladelsen

1.1 Råstofloven¹

På baggrund af det foreliggende materiale, og med hjemmel i Råstoflovens § 7 stk. 1, meddeler Region Nordjylland hermed tilladelse til årlig indvinding af op til 4.000 m³ sand, grus og sten på i alt ca. 3 hektar på matr.nr. 11l, 12o, 19c, 10ø, 13k og 14d Rakkeby By, Rakkeby, se bilag A og B.

Tilladelsen er gældende i perioden fra den 14. januar 2021 til den 14. januar 2031.

Tilladelsen meddeles på vilkår i henhold til Råstoflovens § 10 samt i henhold til anden relevant lovgivning.

Virksomheden har tidligere haft en tilladelse til indvinding af sand, grus og sten på arealet. Tilladelsen blev meddelt af Viborg Amt den 2. marts 2000 og udløb den 31. marts 2010.

1.2 Miljøvurderingsloven²

Projektet er opført på Miljøvurderingslovens bilag 2 pkt. 2a. Region Nordjylland har gennemført en screening af projektets indvirkning på miljøet. Region Nordjylland har vurderet, at projektet ikke vil påvirke miljøet væsentligt.

Region Nordjylland har den 26. november 2020 truffet afgørelse om, at der ikke skal udarbejdes en miljøkonsekvensrapport. Afgørelsen er truffet efter Miljøvurderingslovens § 21. Afgørelsen kan ses på regionens hjemmeside www.rn.dk/rastoffer.

Se nærmere i afsnit 5.2.

1.3 Internationale naturbeskyttelsesområder (Natura 2000)³

Region Nordjylland har vurderet, at projektet ikke påvirker Natura 2000-området – Mågerodde og Karby Odde – væsentligt, hvorfor det er besluttet, at der ikke skal udarbejdes en konsekvensvurdering for det ansøgte anlægs påvirkning af ovennævnte Natura 2000-område.

1.4 Bilag IV-arter

Enkelte arter, der er omfattet af habitatdirektivets bilag IV, kan have levested, fødesøgningsområde eller sporadisk opholdssted på eller ved ejendommen. På baggrund af faglig rapport nr. 635, Håndbog om dyrearter på habitatdirektivets bilag IV, fra DMU 2007 vurderes det, at der kan være Vandflagermus, Birkemus, Ouder, Markfirben, Stor vandsalamander, Spidssnudet frø og Strandtudse i eller nær indvindingsområdet.

Ifølge opslag på Naturbasen den 20. april 2020 er der ikke registreret nogen af de ovennævnte arter eller andre bilag IV-arter på eller nær ejendommen.

¹ Bekendtgørelse af lov om råstoffer, lovbek. nr. 124 af 26. januar 2017.

² Bekendtgørelse af lov om miljøvurdering af planer og programmer og af konkrete projekter (VVM), lovbek. nr. 1225 af 25. oktober 2018.

³ Habitatdirektivet fra 1992 (Rådets direktiv 92/43/EØF om bevaring af naturtyper samt vilde dyr og planter med senere ændringer).

Bekendtgørelse om udpegning og administration af internationale naturbeskyttelsesområder samt beskyttelse af visse arter, lovbek. nr. 1595 af 6. december 2018.

Region Nordjylland har vurderet, at indvindingen ikke vil påvirke bilag IV-arterne negativt. Hvis det mod forventning skulle vise sig, at indvindingen påvirker bilag IV-arter negativt, kan Region Nordjylland stille skærpede vilkår til beskyttelse af disse.

1.5 Vandforsyningsloven⁴

Der er ansøgt om tilladelse til opsamling af regnvand til grusvask.

Morsø Kommune har den 20. oktober 2020 truffet afgørelse om, at opsamling af regnvand til grusvask ikke kræver en indvindingstilladelse efter vandforsyningsloven. Afgørelsen er truffet på baggrund af vandforsyningslovens § 21.

Afgørelsen er vedlagt som bilag F.

1.6 Miljøbeskyttelsesloven⁵

Der er ansøgt om tilladelse til udledning af vand fra grusvask til fire eksisterende opsamlingsdamme.

Morsø Kommune har den 20. oktober 2020 truffet afgørelse om, at udledning af vaskevand til de fire opsamlingsdamme ikke kræver en afledningstilladelse efter miljøbeskyttelsesloven. Afgørelsen er truffet på baggrund af miljøbeskyttelseslovens § 19.

Afgørelsen er vedlagt som bilag F.

1.7 Naturbeskyttelsesloven⁶

Den nordlige del af det ansøgte indvindingsareal er omfattet af skovbyggelinjen på 300 m jf. § 17 i Naturbeskyttelsesloven. Den ansøgte etablering af skure på matr.nr. 12o forudsætter derfor dispensation efter Naturbeskyttelseslovens § 65 stk. 1.

1.8 Museumsloven⁷

Der er ikke søgt om dispensation fra Museumsloven.

1.9 Skovloven⁸

Der er ikke søgt om dispensation fra Skovloven.

1.10 Vandløbsloven⁹

Der er ikke søgt om tilladelse efter Vandløbsloven.

⁴ Bekendtgørelse af lov om vandforsyning m.v., lovbek. nr. 118 af 22. februar 2018.

⁵ Bekendtgørelse af lov om miljøbeskyttelse (miljøbeskyttelsesloven), lovbek. nr. 1121 af 3. september 2018.

⁶ Bekendtgørelse af lov om naturbeskyttelse (naturbeskyttelsesloven), lovbek. nr. 1122 af 3. september 2018.

⁷ Bekendtgørelse af museumslov, lovbek. nr. 358 af 8. april 2014.

⁸ Bekendtgørelse af lov om skove, lovbek. nr. 122 af 26. januar 2017.

⁹ Bekendtgørelse af lov om vandløb (vandløbsloven), lovbek. nr. 127 af 26. januar 2017.

1.11 Vejloven og Privatvejsloven¹⁰

Der anvendes den eksisterende adgangsvej, som er en privat fællesvej, til Kløvenhøj (offentlig vej).

1.12 Jordforureningsloven¹¹

Der er ikke søgt om dispensation fra eller tilladelse efter Jordforureningsloven.

1.13 Jernbaneloven

Der er ikke søgt om tilladelse efter Jernbaneloven.

¹⁰ Bekendtgørelse af lov om offentlige veje m.v., lovbek. nr. 1520 af 27. december 2014.

Lov om private fællesveje, lov nr. 1234 af 4. november 2015.

¹¹ Bekendtgørelse af lov om forurennet jord (jordforureningsloven), lovbek. nr. 282 af 27. marts 2017.

2. Vilkår

Vilkårene i denne tilladelse er bindende for indvinder og eventuelle ejere af de matrikler, der er givet tilladelse til at indvinde på.

2.1 Vilkår efter Råstofloven

Før indvindingen begynder

1. Først når Region Nordjylland har givet en igangsætningstilladelse, må arbejdet med at afrømme overjord og at indvinde råstoffer begynde. Igangsætningstilladelsen kan tidligst gives, når klagefristen er udløbet. Såfremt der indkommer en klage, får ansøger besked, og gravningen må ikke iværksættes, før klagen er behandlet af klagemyndigheden.

Inden igangsætningstilladelsen kan gives, skal vilkår 2-5 være opfyldte.

2. Der er tale om en videreførelse af en tidligere råstofindvinding på arealet. Den eksisterende adgangsvej med overkørsel til Kløvenhøj skal benyttes i forbindelse med til- og frakørsel til graveområdet. Der forudsættes i forbindelse med denne råstoftilladelse ikke ny tilladelse efter vejlovgivningen. Opstår der senere ønske om en ny tilkørsel eller ændringer af de eksisterende forhold, forudsætter det forudgående ansøgning og tilladelse fra Morsø Kommune.
3. Indvinder skal udarbejde en grave- og efterbehandlingsplan, så den opfylder vilkårene i tilladelsen og tilgodeser landskabelige interesser. Grave- og efterbehandlingsplanen skal godkendes af Region Nordjylland.

Hvis forholdene kræver det, kan Region Nordjylland senere i indvindingsforløbet stille krav om, at indvinder skal udarbejde en revideret grave- og efterbehandlingsplan, som skal godkendes af Region Nordjylland.

Grave- og efterbehandlingsplanen skal som minimum indeholde følgende:

- a. Graveplan – mindst i målforhold 1:2.000.
 - b. Efterbehandlingsplan – mindst i målforhold 1:2.000.
 - c. Et snit med områdets profil i målforhold 1:500 eller 1:1.000. Højdemål bør vises fem gange større end de vandrette mål. Snittet skal vise det nuværende og det fremtidige terræn i forhold til skel og grænserne for efterbehandling og gravning. Gravedybden skal også vises.
 - d. Grænsen for efterbehandling, som skal vises, fremgår af afsnit 2.1.2, mens grænsen for gravning skal fastlægges i grave- og efterbehandlingsplanen. Grænsen for gravning skal sikre, at der er tilstrækkelige materialer til rådighed ved efterbehandlingen. Der skal beregnes, hvor meget overjord der er til rådighed for opbygning af skråningsanlæggene, hvorved neddozning af regulære materialer evt. kan reduceres og gravegrænsen derved kan fastlægges nærmere grænsen for efterbehandling
 - e. Gravning og efterbehandling skal foregå i etaper.
 - f. Indvinder skal oplyse, hvor stort et areal, der ønskes afrømmet, når indvindingen er størst.
 - g. Graveretning skal vises.
 - h. Adgangen til området, hvor indvindingen skal ske, skal vises.
 - i. Placering af produktionsanlæg, lagerplads, tankanlæg samt depoter for overjord og muld skal fremgå af planen. Placering skal ske inden for grænsen for efterbehandling.
 - j. Oplysninger om skrænthældning.
4. Grænsen for det areal der må graves i, skal sættes af i marken efter nærmere aftale med Region Nordjylland. Derefter skal der indsendes et målrids af gravegrænsen til Region Nordjylland, hvor afmærkningspælenes placering er angivet. Pælene til afmærkning mv. må ikke fjernes og skal sikres, så de ikke bliver beskadiget. Det kan fx ske med betonringe.

5. Region Nordjylland skal have en garanti fra pengeinstitut eller kautionsforsikring. Garantien størrelse bliver beregnet af Region Nordjylland i forbindelse med godkendelse af grave- og efterbehandlingsplanen. Garantien pristalsreguleres automatisk en gang om året med Danmarks Statistiks omkostningsindeks for anlæg, jordarbejder mv. og med den aktuelle dato som udgangspunkt. Garantien frigives først, når efterbehandlingen er gennemført og godkendt af Region Nordjylland.

Region Nordjylland kan til enhver tid ændre garantiens størrelse, hvis forudsætningerne for beregningerne ændres. Det kan fx være tilfældet, hvis indvindingen sker på en måde, så efterbehandlingen vil koste mere end først antaget.

Såfremt indvinder ønsker at anlægge interne veje i råstofgraven, stilles der en separat garanti for fjernelse af disse.

Tinglysning

6. Der skal indbetales kr. 1.660,- til dækning af afgiften for tinglysning af servitut/deklaration om vilkår for indvindingen. Region Nordjylland sender ansøger en separat regning for dette.

Oplysning om hvornår gravearbejdet påbegyndes

7. Region Nordjylland skal underrettes, inden indvindingen påbegyndes. Underretningen skal ske skriftligt.
8. Hvis indvinder ikke ønsker de arkæologiske interesser afklaret gennem en forundersøgelse, skal indvinder senest 4 uger før muldafrømning underrette Museum Thy om, hvornår arbejdet bliver sat i gang.

Kontaktoplysninger på Museum Thy er: Museum Thy, Jernbanegade 4, 7700 Thisted, tlf. 97 92 05 77, e-mail: kontakt@museumthy.dk

2.1.1 Omfanget af retten til at indvinde

9. Området, hvor indvindingen mv. må ske, er på ca. 3 hektar og fremgår af bilag B.
10. Indvinding andre steder på ejendommen end det tilladelsen omfatter, kræver en ny tilladelse efter råstofloven.
11. Tilladelsen gælder kun indvinding af op til 4.000 m³ sand, grus og sten pr. år over en 10-årig periode.
12. Overjord og muld må ikke fjernes fra det område, indvindingen er tilladt på, men skal bruges til efterbehandlingen.
13. Hvis der er ønske om at indvinde muld, overjord, andre råstoffer eller større mængder end de ovenstående skal det anmeldes til Region Nordjylland, jf. Råstoflovens § 9 stk. 2.
14. Der må ikke graves dybere end til kote 31 meter (DVR90) svarende til 4-12 meter under terræn. Det oprindelige terræn ligger i kote 35-42,5 meter (DVR90). Grundvandsspejlet befinder sig i kote 22-23 meter (DVR90). Uanset foranstående dybdegrænse må der aldrig graves tættere grundvandsspejlet end 2 meter.
15. Region Nordjylland kan på et hvilket som helst tidspunkt stille krav om, at grundvandsspejlets beliggenhed skal måles. Målingen skal foregå i marts eller april måned.
16. Hvis det ønskes at grave dybere end tilladt, kræver det en ny afgørelse efter Råstofloven.

17. Der må aldrig uden tilladelse inddrages større arealer til at indvinde på, end det areal som er lagt til grund for beregning af garantien.
18. Hvis der i forbindelse med indvindingen blotlægges dræn, skal Region Nordjylland og Morsø Kommune underrettes, og drænene skal omlægges for at sikre mod utilsigtet næringstilførsel til søer og lignende¹². Andre løsninger kan i særlige tilfælde findes, men kun med tilladelse fra Morsø Kommune.
19. Anvendelse af knust beton eller tegl til anlæg af interne køreveje forudsætter forudgående godkendelse fra Region Nordjylland.

2.1.2 Afstandskrav m.v.

20. Der må ikke rømmes muld og overjord af eller graves tættere på:
- Drikkevandsforsyning end 75 meter
 - Naboskel end 5 meter. På en ca. 250 meter lang strækning fra adgangsvejen mod øst langs skel mellem matr.nr. 12o og 11l, er der ansøgt om at gennemgrave skellet mellem de to matrikler.
 - Vejskel til offentlig vej end 10 meter. Råstofindvindingen skal foretages så afstand til offentlig vej er mindst 2 x gravedybde med mindre, der foreligger en dispensation fra vejmyndigheden (jf. vejlovens § 73).
 - Vejskel til privat fællesvej end 5 meter. Råstofindvindingen skal foretages så afstand til privat fællesvej er mindst 2 x gravedybde med mindre, der foreligger en dispensation fra vejmyndigheden (jf. lov om privat fællesvej § 36, stk. 2)
 - Vejskel til privat vej end 5 meter. Råstofindvindingen skal foretages så afstand til privat vej er mindst 2 x gravedybde
21. Nord for indvindingsområdet på matr.nr. 11l skal der anlægges en 3 meter høj støjvold.

Skelgennemgravning

22. Hvis der på et senere tidspunkt skal graves på de tilgrænsende ejendomme, kan Region Nordjylland på et hvilket som helst tidspunkt – både under og efter gravningen – forlange, at området omkring skellet gennemgraves og efterbehandles, så der ikke står en vold tilbage.

Anlæg på skrån timer under indvinding

23. Under gravning og fordeling af overjord må skrænterne ikke have anlæg/hældning, så der er fare for udskridning.

2.1.3 Driftstider

Tilladelige driftstider er opført i tabel 1.

Driftstider	Hverdage	Lørdage
Gravemaskiner, transportanlæg og oparbejdningsanlæg mv.	Kl. 07.00 – 16.00	Ingen drift.
Udlevering af læsning, herunder kørsel indenfor råstofgravens område	Kl. 06.00 – 16.00	Kl. 08.00 – 12.00

Tabel 1 – Tilladelige driftstider

¹² Hjemlen findes i Råstofloven § 10, stk. 3

24. Der må ikke arbejdes i råstofgraven udenfor den tilladte driftstid, og der må ikke forekomme drift i råstofgraven på søn- og helligdage.
25. En udvidelse af driftstiden kan aftales med Region Nordjylland. En udvidelse er kun mulig i kortere perioder og kun i tilfælde af, at der findes specielle årsager hertil. Ansøgning om udvidelse af de normale driftstider skal være Region Nordjylland i hænde senest 14 dage før afvigelsen forventes at være nødvendig.
26. Uden for driftstid skal adgangsvejen til råstofgraven være aflåst/afspærret med hegn, bom, kæde eller lignende.

2.1.4 Efterbehandling

27. Området, hvor indvindingen har fundet sted, skal efterbehandles til jordbrugsdrift.

Jordbrugsdrift

28. Skrænters hældning/anlæg ved efterbehandling:
 - a) En hældning ikke stejlere end 1:7 hvor arealerne anvendes til jordbrugsdrift.
 - b) En hældning ikke stejlere end 1:2 hvor arealerne tilplantes med skov.
29. Jordlagene skal opbygges sådan, at jorden bliver bedst mulig til skov- og jordbrug bagefter. Det kan betyde, at indvinder skal bytte om på overjordens forskellige lag, hvis indvinder støder på lag med bedre egenskaber end det, der oprindeligt lå øverst. F.eks. skal jord med mest ler ligge øverst lige under muldlaget, mens bagharp skal ligge nederst.
30. Ved efterbehandling skal der ske grubning af gravens bund.

Generelle vilkår vedr. overjord og muld

31. Den nødvendige mængde muld og overjord til efterbehandling skal til enhver tid forefindes i depot på arealet og genudlægges i forbindelse med efterbehandling.
32. Overjord og muld skal opbevares i adskilte depoter. Under depoter for overjord skal mulden være rømmet af, inden opbygningen af depotet påbegynder.
33. Jord med humus i, fx muld, tørvejord og lignende, må ved efterbehandlingen ikke tildækkes af andre jordarter, da indholdet af organisk materiale ved tildækning giver risiko for forurening af grundvandet på grund af nedbrydning af det organiske materiale.
34. Overjord og muld på arealet mellem gravegrænsen og efterbehandlingsgrænsen skal rømmes af, inden skråningerne dozes ned. Når de har det rette anlæg, lægges overjord og muld på igen.
35. For at beskytte grundvandet skal der ved efterbehandlingen lægges et lag af muldjord i bunden af graven. Laget skal være mindst 30 cm.

Generelle vilkår vedr. efterbehandlingsplan

36. Grave- og efterbehandlingsplanen skal følges af indvinder og ejer(e), indtil Region Nordjylland eventuelt har godkendt en revideret plan.
37. En eventuel ny indvinder skal komme med forslag til grave- og efterbehandlingsplan, som Region Nordjylland skal godkende.

38. Region Nordjylland kan til enhver tid kræve en ajourført plan forelagt til godkendelse, hvis indvinding og/eller efterbehandlingen ønskes ændret i forhold til den plan, der allerede er godkendt. Region Nordjylland kan kræve, at der skal foretages et nivellement og en opmåling, hvis grave- og efterbehandlingsplanen skal revideres.
39. Såvel lodsejer/grundejer og indvinder har pligt til at rette sig efter de henvisninger, som Region Nordjylland måtte give for at udføre alle de arbejder, planen handler om.

Generelle vilkår vedr. efterbehandlingen

40. I tilfælde af, at der under gravningen afdækkes særlige landskabsformer, blottede profiler mv., som særlig tydeligt afspejler landskabets opbygning, den geologiske historie eller de geologiske processer skal disse søges bevaret.
41. I forbindelse med efterbehandlingen kan der efterlades geologiske profiler efter aftale med Region Nordjylland.
42. Adgangsvejen og interne veje skal fjernes i forbindelse med gravearealets retablering.
43. Alle bygninger, produktionsanlæg og installationer, der er etableret i forbindelse med råstofindvindingen fjernes fra arealerne inden efterbehandlingen kan godkendes.
44. Efterbehandlingen skal begynde så tidligt som muligt og være færdig 12 mdr. efter endt indvinding og senest den 14. januar 2031.
45. Inden større arbejder med at efterbehandle sættes i gang, skal Region Nordjylland have besked om det, så eventuelle tvivlsspørgsmål kan blive afklaret.
46. Når efterbehandlingen er slut, skal Region Nordjylland have besked om det. Region Nordjylland skal foretage tilsyn inden efterbehandlingen kan godkendes.
47. Pligten til at afslutte efterbehandlingen indtræder, hvis indvindingen har ligget stille i et år, og omgående hvis tilladelsen bliver kaldt tilbage, med mindre du/I har en særlig aftale med Region Nordjylland om en længere frist.

2.1.5 Forebyggelse mod jord- og grundvandsforurening

48. Hvis der sker uheld, hvor der spildes olie eller brændstof, skal der gøres en omgående afværgeindsats ved kontakt til Beredskabsstyrelsen og orientering til Region Nordjylland.

Brændstoftanke

49. Tanke/holdere til flydende brændstof, olieprodukter mv. skal placeres i tætte opsamlingskar, der kan rumme indholdet af den største tank/beholder anbragt deri. For at undgå regnvand i opsamlingsbeholderen skal det hele være overdækket. Optankning skal foregå under konstant opsyn.
50. Tankene i råstofgraven skal være typegodkendt efter olietankbekendtgørelsen. Tankene skal desuden være dobbeltskrogede.
51. Udstyr til tankning skal være opsat/indrettet med automatisk stop ved fuld tank og således, at et eventuelt spild i forbindelse med tankning kan tilbageholdes og opsamles.

Kørende og stationært materiel

52. Såfremt der udenfor råstofgravens driftstider, se afsnit "Driftstider", skal henstå køretøjer i selve råstofgraven, skal dette ske på et befæstet areal. Det befæstede areal skal være indrettet således, at spildte væsker ikke kan løbe væk eller sive ned.

53. Alt stationært og kørende materiel skal regelmæssigt inspiceres for olie- og kemikaliespild, og eventuelle utætheder skal øjeblikkeligt afhjælpes og repareres. Der må ikke ske reparationer i råstofgraven, undtagen hvis dette sker på et impermeabelt underlag. Eventuelle reparationer skal foregå indenfor råstofgravens tilladte driftstider.
54. Der må ikke ske vask af materiel i råstofgraven.
55. Hvis der ønskes opstilling af andet materiel end det ansøgte: Gummiged (Volvo 150E) og Gravemaskine (Case 1088) samt vådsorteringsanlæg og tørsorteringsanlæg, skal der fremsendes oplysninger herom til Region Nordjylland, der i givet fald vil fastsætte de nødvendige supplerende vilkår.

Kemikalier

56. Der må ikke benyttes eller oplagres kemikalier eller lignende stoffer i råstofgraven, herunder kemiske midler til plantebekæmpelse, af hensyn til risikoen for forurening af grundvandet.
57. Brug af tøsalte eller midler til at dæmpe støv kan ske efter aftale med Region Nordjylland.

2.1.6 Affald

58. Råstofgraven må ikke bruges til at opbevare fyld, affald eller andet der ikke stammer fra graven. Der skal træffes foranstaltning til hindring af ukontrolleret aflæsning af affald og jordfyld.

Ejer og indvinder har ansvaret for, at der ikke – hverken midlertidigt eller varigt – henlægges affald af nogen slags, samt for at eventuelt henkastet affald straks fjernes.

59. Affald skal bortskaffes i henhold til affaldsbekendtgørelsen og Morsø Kommunes "Regulativ for erhvervsaffald".
60. Eventuel tilførsel af jord til råstofgraven (§ 52-dispensation) skal søges særskilt hos Region Nordjylland.

2.1.7 Støj og vibrationer

61. Råstofgravens eksterne støjniveau må ikke overstige grænseværdierne, som det fremgår af tabel 2.

Tidsrum	Mandag – fredag kl. 07.00–18.00	Mandag – fredag kl. 18.00–22.00	Alle dage kl. 22.00–07.00
Områdetype:	Lørdag kl. 07.00–14.00	Lørdag kl. 14.00–22.00	
		Søn- og helligdage kl. 07.00–22.00	
Nærmestliggende enkeltbolig i det åbne land (sidestilles med områdetype 3)	55	45	40

Tabel 2 – Grænseværdier for støj målt efter retningslinjerne i Miljøstyrelsens vejledninger nummer 6/1984 eller beregnet efter retningslinjerne i Miljøstyrelsens vejledning nummer 5/1993 og angivet som det ækvivalente, korrigerede lydniveau i dB (A).

De anførte grænseværdier skal overholdes indenfor følgende referencetidsrum:

- For dagperioden på hverdage mandag til fredag samt søn- og helligdage kl. 07.00–18.00 skal grænseværdierne overholdes indenfor det mest støjbelastede tidsrum på 8 timer.

- I dagperioden på lørdage kl. 07.00–14.00 skal grænseværdierne overholdes indenfor det mest støjbelastede tidsrum på 7 timer. I perioden fra kl. 14.00-18.00 på lørdage skal grænseværdierne overholdes indenfor det mest støjbelastede tidsrum på 4 timer.¹³
- For aftenperioden alle ugens dage kl. 18.00-22.00 skal grænseværdierne overholdes indenfor den mest støjbelastede time.
- For natperioden kl. 22.00-07.00 alle ugens dage skal grænseværdierne overholdes indenfor den mest støjbelastede halve time.

62. Ved boliger for ejeren eller indvinderen af råstofgrave må støjen dog overstige grænseværdierne.

63. Såfremt der fremkommer klager over støjgener fra råstofgraven, eller råstofmyndigheden af anden grund finder det nødvendigt, skal indvinderen på råstofmyndighedens forlangende lade udføre målinger eller beregninger af støjniveauet efter de retningslinjer, som er angivet i Miljøstyrelsens vejledninger, jf. afsnittet om støj. Målingerne eller beregningerne foretages af et firma, der enten er akkrediteret til det eller godkendt af råstofmyndigheden. Målinger eller beregninger udføres normalt højst en gang om året, medmindre forholdene i råstofgraven er ændrede. Der skal aftales med Region Nordjylland, hvor der skal måles.

64. Den for et område gældende støjgrænse anses for overholdt, hvis de målte eller beregnede værdier – fratrukket ubestemtheden på målingen – er mindre eller lig med støjgrænseværdien. Målingerne og beregningernes samlede ubestemthed fastsættes, jf. Miljøstyrelsens støjvejledninger. Støjmålinger eller støjberegninger skal udføres og gennemføres under forhold, hvor råstofgraven er i fuld drift.

65. Hvis målingerne eller beregningerne viser, at støjen er højere end tilladt, skal indvinderen sørge for, at der bliver gjort noget for at dæmpe støjen. Nye målinger eller beregninger skal kunne bevise, at støjen derefter ligger indenfor det tilladte.

Behandlings- og transportanlæg samt grave- og læssemaskiner kan om nødvendigt kræves støj dæmpet, således at grænseværdierne kan overholdes. Støjdæmpningen kan for eksempel ske ved gummibelægning, indkapsling af maskindele, opsætning af støjskærme eller oplægning af volde mod de nærliggende beboelseshuse.

66. Indvinderen skal afholde alle udgifter til støjmålinger og –beregninger.

Støj i anlægs- og efterbehandlingsfasen

67. Der accepteres i anlægs- og efterbehandlingsfasen en periode på 3 uger om året, hvor der i tidsrummet kl. 7.00-17.00 på hverdage accepteres et støjniveau på 60 dB(A)

68. Indvinder skal underrette Region Nordjylland om, hvilken periode der forventes et højere støjniveau senest 5 arbejdsdage før, de støjende arbejder skal foretages.

Lavfrekvent støj, infralyd og vibrationer

69. Driften af virksomheden må ikke medføre, at den målte værdi af råstofgravens bidrag til støjen, målt indendørs i de berørte bygninger, overstiger grænseværdierne, som fremgår af Tabel 3.

¹³ Fastsat efter "Orientering fra Miljøstyrelsens Referencelaboratorium for støjmålinger", nr. 10, november 1989.

Anvendelse	A-vægtet Lydtrykniveau (10-160 Hz), dB	G-vægtet Infralydniveau dB
Beboelsesrum, herunder børneinstitutioner og lignende Aften/nat (kl. 18.00-07.00) Dag (kl. 07.00-18.00)	20	85
	25	85
Kontorer, undervisningslokaler og andre lignende støjfølsomme rum	30	85
Øvrige rum i virksomheder	35	90

Tabel 3 – Grænseværdier for lavfrekvent støj og infralyd (dB re 20 Pa).

Grænseværdierne gælder for ækvivalentniveauet over et måletidsrum på 10 minutter, hvor støjen er kraftigst. I tilfælde hvor støjen er impulsagtig reduceres de anførte grænser med 5 dB.

70. Driften af råstofgraven må ikke medføre, at der udsendes vibrationer, som overstiger grænseværdierne, jf. Tabel 4, målt som accelerationsniveau indendørs i de berørte bygninger.

Anvendelse	Vægtet accelerationsniveau Law i dB
Boliger i det åbne land (hele døgnet) Børneinstitutioner og lignende	75
	75
Boliger i blandet bolig/erhvervsområde Kontorer, undervisningslokaler og lignende	80
	80
Erhvervsbebyggelse	85

Tabel 4 – Grænseværdier for vibrationer, dB re 10^{-6} m/s². Grænseværdierne gælder for det maksimale KB-vægtede accelerationsniveau med tidsvægtning S.

Note: For kontorer og tilsvarende lokaler, hvor der foregår følsomme aktiviteter i virksomheder, gælder grænseværdien Law = 80 dB.

71. Efterfølgende skal indvinderen på forlangende fra og efter nærmere aftale med Region Nordjylland, fx ved naboklager, lade udføre målinger og beregninger til dokumentation af, at grænseværdierne, jf. tabel 3 og 4, er overholdt. Dokumentation sker ved fremsendelse af skriftlig rapport over målinger og beregninger til Region Nordjylland.

Hvis målinger viser, at den lavfrekvente støj, infralyd eller vibrationer er for store, skal de dæmpes ned. Derefter skal der laves nye målinger, som dokumenterer, at grænseværdierne nu kan overholdes. Der kan maksimalt kræves én måling af hver type pr. kilde pr. år.

72. Måling, rapportering og anden dokumentation skal ske i overensstemmelse med de til enhver tid gældende vejledninger fra Miljøstyrelsen på det aktuelle område. Målinger eller beregninger skal udføres af et firma, der er akkrediteret til at udføre "Miljømåling – ekstern støj".

Virksomheden afholder selv alle udgifter i forbindelse med dokumentation af de aktuelle vilkår.

73. Grænseværdierne for lavfrekvent støj og infralyd, jf. tabel 3 anses for overholdt, når et konkret måleresultat, uden tillæg eller fradrag for målingens ubestemthed, er lig med eller under den pågældende grænse.

Grænseværdierne for vibrationer, jf. tabel 4, anses for overholdt, når et konkret måleresultat ikke overskrider den pågældende grænse.

2.1.8 Støv

74. Virksomheden må ikke give anledning til støvgener udenfor virksomhedens område, som efter tilsynsmyndighedens opfattelse er væsentlige for omgivelserne.
75. Hvis der bliver konstateret støvgener, der opstår pga. råstofgravens drift, skal der træffes foranstaltninger, der nedbringer generne efter nærmere anvisning af Region Nordjylland, såsom vanding af gravefronter, lagerbunker, interne veje mv. samt renholdelse af interne veje.
76. Virksomheder skal få mængden af støv fra arbejdspladsen målt af et firma, der er autoriseret til det, eller som Region Nordjylland har godkendt, hvis Regionen vurderer, at det er nødvendigt.

3. Offentliggørelse, klagevejledning og underretning

Tilladelsen til at indvinde råstoffer er offentliggjort den 14. januar 2021 på Region Nordjyllands hjemmeside www.rn.dk/rastoffer.

I denne tilladelse er der truffet afgørelse efter Råstofloven, Miljøvurderingsloven, Vandforsyningsloven, Miljøbeskyttelsesloven og Naturbeskyttelsesloven.

Eventuel klage skal sendes til relevant myndighed, se afsnit 3.2.

3.1 Generel klagevejledning

Hvis du ønsker at klage over en afgørelse, kan du klage til Miljø- og Fødevareklagenævnet. Du klager via Klageportalen, som du finder et link til på forsiden af klagenævnets hjemmeside (naevneneshus.dk). Klageportalen kan også findes på borger.dk og virk.dk. Du logger på borger.dk eller virk.dk, ligesom du plejer, typisk med NEM-ID.

Klagen sendes gennem Klageportalen til den myndighed, der har truffet afgørelsen. En klage er indgivet, når den er tilgængelig for myndigheden i Klageportalen. For behandling af klager, der indbringes for Miljø- og Fødevareklagenævnet betaler klager et gebyr på 900 kr. for privatpersoners og 1.800 kr. for virksomheders og organisationers vedkommende (2016-niveau). En klage afvises, hvis gebyret ikke betales indenfor en frist fastsat af klagenævnet. Klagen bliver først sendt videre når gebyret er betalt.

Miljø- og Fødevareklagenævnet skal som udgangspunkt afvise en klage, der kommer uden om Klageportalen, hvis der ikke er særlige grunde til det. Hvis du ønsker at blive fritaget for at bruge Klageportalen, skal du sende en begrundet anmodning til den myndighed, der har truffet afgørelse i sagen. Myndigheden videregiver herefter anmodningen til Miljø- og Fødevareklagenævnet, som træffer afgørelse om, hvorvidt din anmodning kan imødekommes

En klage skal være modtaget inden kontortids ophør på klagefristens sidste dag. Hvis fristen udløber på en lørdag eller søn- og helligdag, forlænges fristen til efterfølgende hverdag.

Hvis en afgørelse ønskes behandlet ved domstolene skal der anlægges sag inden 6 mdr. fra det tidspunkt, hvor afgørelsen er meddelt. Er afgørelsen offentligt bekendtgjort, regnes søgsmålsfristen dog altid fra bekendtgørelsen.

Tilladelsen må ikke udnyttes før klagefristen er udløbet, og før at det er meddelt virksomheden, at der ikke er klaget over tilladelsen.

Hvis der bliver klaget over tilladelsen, vil Region Nordjylland orientere virksomheden om det.

3.2 Klagevejledning for de enkelte love

3.2.1 Afgørelse efter Råstofloven

Der kan klages over afgørelsen, herunder konsekvensvurdering i forhold til Natura 2000-områder og Bilag IV- arter, til Miljø- og Fødevareklagenævnet inden 4 uger fra afgørelsen er meddelt eller offentlig bekendtgjort. Klagen stiles til Miljø- og Fødevareklagenævnet, men indsendes til Region Nordjylland via klageportalen, som videresender klagen til Miljø- og Fødevareklagenævnet med de bemærkninger klagen giver anledning til og det materiale, der er indgået i sagens bedømmelse, jf. Råstoflovens §§ 13-16.

Rettidig klage har opsættende virkning for tilladelsen, med mindre Miljø- og Fødevareklagenævnet bestemmer andet.

Klageberettigede er:

- Adressaten for afgørelsen
- Offentlige myndigheder
- En berørt nationalparkfond oprettet efter lov om nationalparker
- Lokale foreninger og organisationer som har en væsentlig interesse i afgørelsen
- Landsdækkende foreninger og organisationer hvis hovedformål er beskyttelse af natur og miljø
- Landsdækkende foreninger og organisationer som efter deres formål varetager væsentlige rekreative interesser, når afgørelsen berører sådanne interesser
- Enhver med individuel væsentlig interesse i afgørelsen.

Der henvises i øvrigt til den generelle klagevejledning, se afsnit 3.1.

3.2.2 Afgørelse efter Miljøvurderingsloven

Afgørelse efter Miljøvurderingsloven vedrørende miljøvurdering kan påklages til Miljø- og Fødevareklagenævnet. Klagefristen er 4 uger fra den dag, hvor afgørelsen er offentlig bekendtgjort.

Klagen stiles til Miljø- og Fødevareklagenævnet men indsendes til Region Nordjylland, som videresender klagen til Miljø- og Fødevareklagenævnet med de bemærkninger, klagen giver anledning til og det materiale, der er indgået i sagens bedømmelse.

Rettidig klage har ikke opsættende virkning for tilladelsen, med mindre Miljø- og Fødevareklagenævnet bestemmer andet.

Klageberettigede er:

- Afgørelsens adressat
- Ejeren(e) af den ejendom som afgørelsen vedrører
- Offentlige myndigheder
- Lokale foreninger og organisationer hvis hovedformål er beskyttelse af natur og miljø
- Landsdækkende foreninger og organisationer, som efter deres formål varetager væsentlige rekreative interesser, når afgørelsen berører sådanne interesser
- Enhver med individuel væsentlig interesse i afgørelsen.

Der henvises i øvrigt til den generelle klagevejledning, se afsnit 3.1.

3.3 Underretning

Kopi af afgørelsen samt bilag A-F er den 14. januar 2021 sendt til:

- Morsø Kommune, teknikogmiljo@morsoe.dk
- Morsø Kommune, Olivier Vryens, ov@morsoe.dk
- Museum Thy, niels@museumthy.dk
- Miljøstyrelsen, mst@mst.dk, nij@mst.dk
- Slots- og Kulturstyrelsen, fortidsminder@slks.dk
- SKAT, myndighed@skat.dk
- Danmarks Naturfredningsforening, dn@dn.dk, dnmorsoe-sager@dn.dk, morsoe@dn.dk
- Dansk Ornitologisk Forening, natur@dof.dk, morsoe@dof.dk
- Friluftsrådet, nordvest@friluftsraadet.dk, kreds@friluftsraadet.dk

- Forbrugerrådet, fbr@fbr.dk
- Morsø Forsyning, ls@morsoeforsyning.dk
- TCD Totalløsninger A/S, tdckabel@tdc.dk ,
- Thy-Mors Energi, lmo@thymors.dk
- GlobalConnect, ledninger@globalconnect.dk
- THY-MORS ENERGI FIBERNET A/S, jpo@thymors.dk
- Redsted Vandværk, redstedvandvaerk@redstedvand.dk
- Johannes Olsen, Sønder Hedevej 6, 7960 Karby
- A/S Sønderherreds Plantage, Nørrealle 30, 7980 Vils

Derudover orienteres følgende privatpersoner/naboer mv. om, at der er foretaget en afgørelse, som kan ses på Regionens hjemmeside:

- Hedevej 9, 7960 Karby
- Hedevej 25, 7960 Karby
- Sønder Møllevej 8, 7960 Karby
- Vestmorsvej 87, 7970 Redsted M

4. Grundlag for tilladelsen

4.1 Ansøgningens indhold

Region Nordjylland har den 18. marts 2020 modtaget en ansøgning om tilladelse til råstofindvinding af sand, grus og sten på matrikelnummer 11l, 12o, 19c, 10ø, 13k og 14d, Rakkeby By, Rakkeby, Sønder Hedevej 6, 7960 Karby.

Ansøgningen omfatter følgende:

- Ansøgningskema dateret 10. marts 2020
- Ansøgningen omfatter matr.nr. 11l, 12o, 19c, 10ø, 13k og 14d, Rakkeby By, Rakkeby, Sønder Hedevej 6, 7960 Karby.
- Det ansøgte graveareal udgør ca. 3 hektar, se bilag B
- Der forventes en årlig indvinding på op til 4.000 m³ sand, grus og sten
- Der ansøges om indvinding over grundvandsspejlet
- Der er ansøgt indvinding ned til kote 31 meter (DVR90)
- Der ansøges om tilladelse til gravning i 10 år
- Arealet ønskes efterbehandlet til landbrugsformål
- Der ansøges om anvendelse af følgende mobile maskiner: Gummiged (Volvo 150E) og Gravemaskine (Case 1088)
- Der ansøges om anvendelse af følgende stationære maskiner: Powerscreen tørsorteringsanlæg og Rundsorner vådsortering
- Der forventes et årligt forbrug af hydraulikolie på ca. 100 liter og af dieselolie på ca. 10.000 liter
- Tankning og reparation af maskiner sker på værksted ca. 500 meter fra graveområdet
- Affald håndteres på værksted ca. 500 meter fra graveområdet
- Der anvendes eksisterende adgangsvej til offentlig vej Kløvenhøj
- Der ansøges om følgende driftstider:
 - Mandag til fredag kl. 7.00 – 16.00 (Gravemaskiner og sorteranlæg)
 - Mandag til fredag kl. 6.00 – 16.00 (Udlevering og læsning af råstoffer)
 - Lørdag kl. 8.00 – 12.00 (Udlevering og læsning af råstoffer)

Der er vedlagt ansøgningen følgende bilag:

- Udskrift af tinglysning
- Oversigtskort 1:25.000
- Ansøgt areal luftfoto 1:2.000
- Situationsplan med angivelse af adgangsvej, bygninger, bassiner til udledning af vand, stationære anlæg og gennemgravning af skel
- Ansøgningskema efter Miljøvurderingsloven

4.2 Høring vedr. ansøgning

4.2.1 Myndigheder, forsyningselskaber og landsdækkende foreninger

Der er foretaget høring på baggrund af ansøgningsmaterialet ved andre myndigheder og forsyningselskaber samt landsdækkende foreninger.

Der er indkommet følgende skriftlige indlæg:

Morsø Kommune:

Morsø Kommune har modtaget en anmodning om udtalelse vedrørende en ansøgning om råstofindvindings-tilladelse og dertilhørende screeningsafgørelse for matriklerne 11l, 12o, 19c, 10ø, 13k og 14d Rakkeby By, Rakkeby.

Morsø har følgende kommentar til ansøgningen og screeningsafgørelsen;

I ansøgningen angives terrænet til at være i kote 41 DVR90 og bunden til at være i 31 DVR90. Dette stemmer ikke overens med en angivet gravedybde på 0 til 5 m. Morsø Kommune vurderer dog, at eftersom grundvandsspejlet ligger i kote 22 DVR90, er der ingen udfordringer i forhold til grundvandet.

Region Nordjylland har efterspurgt, at Morsø Kommune laver en vandindvindingstilladelse efter vandforsyningsloven og en tilladelse til afledning af vaskevand efter miljøbeskyttelsesloven. Morsø Kommune anmoder Region Nordjylland om, at ansøgeren sender en formel ansøgning til Morsø Kommune vedrørende vandindvindingstilladelse og tilladelse til afledning af vaskevand.

I ansøgningen oplyser ansøgeren, at arealet skal efterbehandles til landbrugsjord, men af bilaget til efterbehandlingen er der angivet, at arealet skal anvendes til skov. Arealet ligger i et udpeget område, hvor skovrejsning er ønsket. Lodsejeren er derfor forpligtet til at anmelde skovrejsningen til kommunen jf. jordressourcebekendtgørelsen, og skovrejsningen skal VVM-screenes jf. VVM-bekendtgørelsen.

Morsø Kommune er i forbindelse med høringen blevet opmærksom på, at der på arealet på nuværende tidspunkt oplagres en anseelig mængde skrot, som muligvis ikke er blevet miljøbehandlet. I råstofindvindingstilladelsen fra 2000, som udløb i 2010, er der stillet vilkår om, at; "arealet umiddelbart efter gravningsarbejdets afslutning skal ryddes for alle bygninger og installationer, samt renses for affald og andet naturen skæmmende".

På arealet er der på nuværende tidspunkt opstillet to containere inden for skovbyggelinjen, som forudsætter en dispensation fra naturbeskyttelsesloven § 17 og en byggetilladelse. Morsø Kommune vil meddele en dispensation fra naturbeskyttelsesloven § 17 til opstilling af containere i en begrænset periode.

4.2.2 Sagsparter

Der er foretaget partshøring på baggrund af ansøgningsmaterialet. Ansøgning om råstoftilladelse er fremsendt til følgende naboer/berørte parter:

Ejere/beboere af:

- Hedevej 9, 7960 Karby
- Hedevej 25, 7960 Karby
- Nørrealle 30, 7980 Vils
- Sønder Møllevej 8, 7960 Karby
- Vestmorsvej 87, 7970 Redsted M
- Sønder Hedevej 6, 7960 Karby

Der er ikke indkommet skriftligt indlæg fra de partshørte.

4.3 Høring vedr. udkast til tilladelse

4.3.1 Morsø Kommune

Udkast til tilladelse er den 26. november 2020 sendt i høring hos Morsø Kommune i henhold til Råstoflovens § 10a om fastsættelse af vilkår for efterbehandling.

Morsø Kommune har meddelt, at de ingen bemærkninger har til udkastet.

4.3.2 Sagsparter

Udkast til tilladelse er den 26. november 2020 sendt i høring ved naboer/berørte parter.

Region Nordjylland har ingen bemærkninger modtaget fra de partshørte.

4.3.3 Ansøger

Udkast til tilladelse er den 18. november 2020 sendt i høring ved ansøger i henhold til Forvaltningslovens §19.

Ansøger har meddelt, at de ingen bemærkninger har til udkastet.

5. Regionens behandling af sagen

5.1 Råstofplanen

Det ansøgte areal ligger ca. 4,7 km vest for Vils og ca. 2,5 km nord for Redsted, mellem Rakkeby og Sønder Herreds Plantage. Det ansøgte areal ligger i graveområde Redsted i Råstofplan 2016 for Region Nordjylland. Graveområdet er udlagt til indvinding af sand, grus og sten. Råstofferne indenfor området skal udnyttes og oparbejdes optimalt i overensstemmelse med deres kvalitet.

5.2 Miljøvurderingsloven¹⁴

Projektet er opført på Miljøvurderingslovens bilag 2 pkt. 2a 'Råstofindvinding fra åbne brud samt tørvegravning', jf. lovbekendtgørelse nr. 1225 af 25. oktober 2018 om miljøvurdering af planer og programmer og af konkrete projekter (VVM).

Region Nordjylland har derfor udført en screening, der skal tilvejebringe nødvendig viden til afgørelse om, hvorvidt indvindingen kan have væsentlig virkning på miljøet og er omfattet af krav om miljøvurdering.

På baggrund af screeningen har Region Nordjylland vurderet, at projektet hverken på baggrund af karakter, placering eller kendetegn ved påvirkningen vil påvirke miljøet væsentligt. Region Nordjylland har den 26. november 2020 truffet afgørelse om, at der ikke skal udarbejdes en miljøkonsekvensrapport. Afgørelsen er truffet efter Miljøvurderingslovens § 21. Afgørelsen kan ses på regionens hjemmeside www.rn.dk/rastoffer.

Screeningsafgørelsen er truffet med følgende begrundelse:

- *At der ikke er væsentlig kumulation med eksisterende tekniske anlæg som biogasanlæg og vindmøller i området.*
- *At det vurderes at vejledende støjgrænser for råstofindvinding i det åbne land kan overholdes.*
- *At eventuelle støvgener vil blive afhjulpet ved vanding af veje og andre arealer.*
- *At projektet ikke udgør en risiko for forurening af grundvand eller overfladevand.*
- *At opsætning af to skure indenfor skovbyggelinjen ikke er en væsentlig påvirkning.*
- *At det vurderes, at projektet ikke er i konflikt med kommuneplanens retningslinjer.*

5.3 Kommuneplan og lokalplan

Området er medtaget som råstofindvindingsområde i kommuneplanen for Morsø Kommune. I kommuneplanen er der angivet følgende retningslinjer for råstofgrave:

Det fremgår af retningslinje LR 26 for Geologi og råstoffer:

Efter endt råstofindvinding reableres råstofgrave i hovedreglen til naturformål.

Indvindingsområdet er i kommuneplanen udpeget som særlig værdifuldt jordbrugsområde og område til lokalisering af store husdyrbrug. Herudover ligger arealet i et udpeget område, hvor skovrejsning er ønsket.

Den ansøgte råstofindvinding og den efterfølgende efterbehandling vurderes derfor at være i overensstemmelse med kommuneplanens retningslinjer for området.

Der er ingen lokalplan for området.

¹⁴ Bekendtgørelse af lov om miljøvurdering af planer og programmer og af konkrete projekter (VVM), lovbek. nr. 1225 af 25. oktober 2018.

5.4 Grundvand

Der er ikke ansøgt om tilladelse til indvinding af råstoffer under grundvandsspejlet.

Der er ansøgt om at grave til kote 31 m DVR90, hvilket svarer til 4 - 12 m under terræn, idet terrænkoten for indvindingsarealet varierer mellem kote 35 og 42,5 m DVR90.

Grundvandsspejlet er beliggende i kote 22 m DVR90, og der er således ca. 9 meter fra udgravningens bund til grundvandsspejlet.

Indvindingsarealet ligger i et område med drikkevandsinteresser (OD). Det nærmeste område med særlige drikkevandsinteresser (OSD) er beliggende ca. 1,5 km øst for det ansøgte areal.

Nærmeste indvindingsopland er indvindingsoplandet til Redsted Vandværk, som er beliggende ca. 600 meter syd for det ansøgte areal.

Nærmeste private vandindvindingsboringer er beliggende 110 - 200 meter nord for det ansøgte areal (DGU nr. 37.601 og DGU37.990). Ca. 500 meter nordvest for det ansøgte areal findes en vandforsyningsboring, DGU nr. 37.972, som ligeledes anvendes til privat husholdning.

Grundvandets strømningsretning i området er fra øst mod vest.

Der udledes vand fra vaskeprocessen til fire damme, som etableres på indvindingsarealet. Der anvendes kun opsamlet regnvand til vaskeprocessen. Udledningen af vaskevandet til de fire damme samt eventuel nedsivning af vaskevand fra dammene vurderes ikke at påvirke grundvandet i området.

Region Nordjylland vurderer, at indvindingen af råstoffer med projektets placering og med de stillede vilkår til beskyttelse af grundvandet ikke vil påvirke grundvandet i området.

5.5 Natur og landskab

Region Nordjylland har vurderet projektet i forhold til omkring liggende natur og landskab.

Nærmeste § 3 beskyttet natur er to hedeområder beliggende henholdsvis 190 meter mod øst og ca. 220 meter mod sydøst.

Nærmeste § 3 beskyttede sø er beliggende i en afstand af ca. 300 meter syd for det ansøgte areal. Nærmeste beskyttede vandløb er beliggende ca. 1,5 km nordøst for det ansøgte areal.

Nærmeste Natura 2000 område er område nr. 42, Mågerodde og Karby Odde, som er beliggende ca. 5 km vest for indvindingsarealet. Området omfatter habitatområde - Mågerodde og Karby Odde Lokation ID: SAC177 og Fuglebeskyttelsesområde - Mågerodde og Karby Odde Lokations ID: SPA25. På grund af den store afstand mellem indvindingsområdet og Natura 2000 området vurderer Region Nordjylland, at der ikke sker en væsentlig påvirkning Natura 2000 områdets udpegningsgrundlag eller bevaringsmålsætning ved indvinding af råstoffer på det ansøgte areal.

På baggrund af faglig rapport fra DMU nr. 635, 2007 Håndbog om dyrearter på habitatdirektivets bilag IV har Vandflagermus, Birkemus, Odder, Markfirben, Stor vandsalamander, Spidssnudet frø og Strandtudse udbredelse i området.

Der er ikke kendskab til forekomst af bilag IV arter eller af rødlistearter på eller i tilknytning til projekt-arealet på baggrund af søgning i Naturdata på Miljøportalen og søgning i Natur-basen.dk d. 20. april 2020.

I en afstand af 1,4 km mod vest-nordvest ligger fredningen Rakkeby Kirke (reg.nr.: 02153.01). 130 meter mod nord findes en gravhøj (Reg.nr.:15047).

I en afstand af ca. 130 meter mod øst og ca. 370 meter mod vest findes beskyttede sten- og jorddiger.

Region Nordjylland vurderer, at råstofindvindingen ikke vil påvirke ovenstående fredninger.

Det ansøgte indvindingsareal er omfattet af skovbyggelinjen på 300 meter jf. Naturbeskyttelseslovens § 17. Opsætning af skure, som angivet i ansøgningen, forudsætter dispensation efter Naturbeskyttelseslovens § 65 stk. 1. Morsø Kommune har i hørings svar til ansøgningen oplyst, at kommunen vil meddele en dispensation fra Naturbeskyttelsesloven til opstilling af de to skure i en begrænset periode.

Region Nordjylland vurderer, at råstofindvindingen på det ansøgte areal ikke vil påvirke området natur og landskab væsentlig. Region Nordjylland vurderer desuden, at der med de fastsatte vilkår, herunder med dispensationen fra Naturbeskyttelsesloven, er taget hensyn til naturen og landskabet i området.

5.6 Miljømæssige forhold

5.6.1 Støj

Miljøstyrelsen er af den principielle opfattelse, at vilkår om støj fra grusgrave bør fastsættes med udgangspunkt i Vejledning fra Miljøstyrelsen nr. 5/1984, "Ekstern støj fra virksomheder", områdetype 3 – "Blandet bolig- og erhvervsbebyggelse, centerområder".

Støjniveauet måles som det energiekvivalente, korrigerede, A-vægtede lydtryk niveau, Lr.

Region Nordjylland vurderer, at Miljøstyrelsens anbefalede støjgrænser næppe kan overholdes for alle bebyggelses vedkommende på alle tidspunkter i en råstofgravs driftsfase. Det kan derfor i et vist omfang være nødvendigt – i for eksempel anlægsfasen, når indvinding foregår tæt på enkelte bebyggelser eller når efterbehandlingen foregår – at acceptere et højere støjniveau end de nævnte grænseværdier. Det vil dog kun være indenfor nærmere bestemte tidsrum – og der vil maksimalt kunne accepteres et støjniveau på 60 dB (A), som svarer til, hvad der normalt accepteres i erhvervs- og industriområder med forbud imod generende virksomheder.

De fastsatte støjvilkår fremgår af afsnit 2.1.7

Det vurderes, at disse støjgrænser kan overholdes med de fastsatte vilkår om støjdæmpning bortset fra i kortere perioder igennem anlægsfasen.

5.6.2 Lavfrekvent støj, infralyd og vibrationer

Miljøstyrelsen anbefaler, at vilkår for lavfrekvent støj, infralyd og vibrationer fastsættes på baggrund af Orientering fra Miljøstyrelsen Nr. 9/1997 "Lavfrekvent støj, infralyd og vibrationer i eksternt miljø". Orienteringen er udarbejdet med det formål at stille det bedst mulige grundlag til rådighed for de myndigheder, som skal behandle miljøsager om lavfrekvent støj eller vibrationer, og for de laboratorier, som skal udføre de nødvendige målinger.

Vilkårene i tilladelsen er stillet på baggrund af anbefalingerne fra Miljøstyrelsen, og klager over gener vil ligeledes blive behandlet på baggrund af Miljøstyrelsens vejledning.

De fastsatte vilkår om lavfrekvent støj, infralyd og vibrationer fremgår af afsnit 2.1.7.

5.6.3 Støv

Der er i Danmark ikke fastsat regler om, hvor meget en virksomhed må støve, og det er derfor råstofmyndighedens vurdering, hvornår der opstår støv i et omfang, så råstofindvinder skal iværksætte støvdæmpende foranstaltninger. Region Nordjylland tager udgangspunkt i, at der skal iværksættes støvdæmpende foranstaltninger, når der bliver hvirvlet støv op, som kan være til gene for naboer.

Der kan opstå støvgener fra grusgrave/råstofindvinding, når materialebunker og veje tørrer ud, så støvpartikler kan hvirvles op af vind, ved håndtering af materialer og kørsel med entreprenørmaskiner, lastbiler m.v. Støvgener kan begrænses ved vanding af veje og materialebunker.

Fygning fra grusgrave/råstofindvinding udgør en særlig udfordring på samme måde som fygning fra landbrugsarealer. Volde af afrømmet muld vokser til med naturlig vegetation, og tilvoksede muldvolde kan reducere risiko og gener fra fygning. Ved at placere materialebunker øst-vest orienteret kan omfanget af fygning reduceres.

Vilkår vedr. støv fremgår af afsnit 2.1.8.

5.6.4 Trafik

Transporten af råstoffer sker i det åbne land på mindre befærdede veje, som i forvejen, i perioder, anvendes til transport af landbrugsmaskiner.

Der ansøges om en forlængelse af en eksisterende gravetilladelse, og Regionen vurderer, at der ikke vil ske en yderligere trafikal belastning i området, og at miljøpåvirkningen dermed er kendt.

5.6.5 Graveafstande og periferiskråninger

I graveplanen skal der fastlægges graveafstande på baggrund af vilkår for afstand til efterbehandlingsgrænsen i afsnit 2.1.2. Formålet med at fastsætte mindste tilladelige graveafstande er at sikre, at indvinderen ikke uagtsomt kommer til at grave så tæt på graveområdets ydre grænse, at de nødvendige råstoffer til at udføre de planlagte periferiskråninger mangler eller at der påføres bygningsanlæg, veje, beskyttet natur mm. skader.

Graveafstande for nærmere angivne strækninger af grusgravens periferiskråninger skal tage udgangspunkt i de tilladte gravedybder og koter i afsnit 2.1.1, og skal i de konkrete situationer tilpasses de virkelige forhold, så det sikres, at der er tilstrækkeligt materiale til at gennemføre efterbehandlingen.

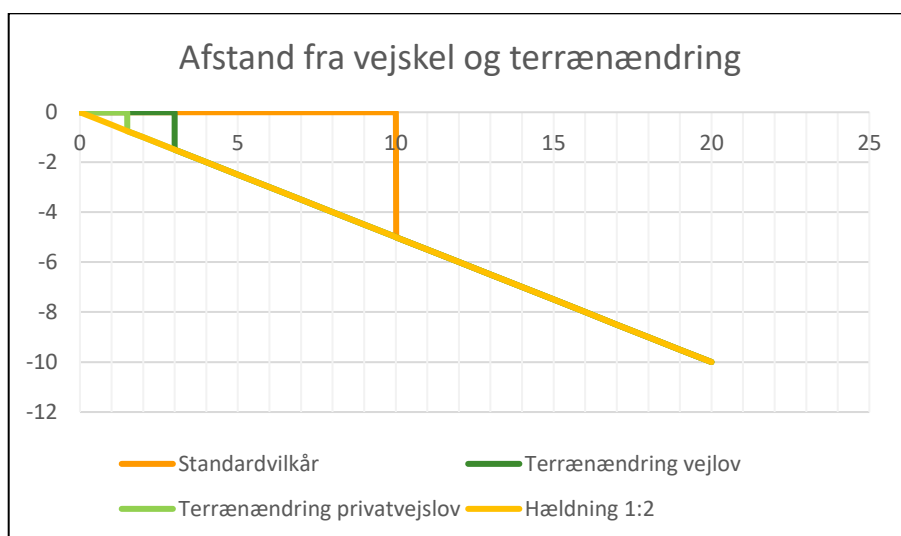

Der er stillet vilkår om, at der ikke må foretages råstofindvinding tættere på offentlig vej end 10 m. Begrundelsen for dette vilkår er primært landskabsæstetisk.

Det kræver vejmyndighedens tilladelse at foretage terrænændring indenfor 3 m fra en offentlig vejs areal og indenfor 1,5 m fra en privat vejs areal jf. vejlovens § 73 stk. 3 og privatvejslovens § 36 stk. 2.

Yderligere kræver det vejmyndighedens tilladelse at foretage udgravning eller påfyldning ved vejskel i en hældning, der er stejlere end 1:2 (1 m ned og 2 m ud).

5.7 Udkast til efterbehandlingsplan

Indvinder skal udarbejde en grave- og efterbehandlingsplan, der opfylder vilkårene i tilladelsen. Grave- og efterbehandlingsplanen skal godkendes af Region Nordjylland. Grave- og efterbehandlingsplanen skal indeholde kortbilag, hvor gravegrænser og efterbehandlingsgrænser er vist, et snit af områdets profil, oplysninger om eventuelle overjordsdepoter, adgangsvej, skrænthældninger m.m. (se vilkår 3). Der henvises desuden til pjecen: "Vejledning i grave- og efterbehandlingsplaner", som kan ses på regionens hjemmeside www.raa-stoffer.rn.dk.

5.8 Region Nordjyllands samlede vurdering

Region Nordjylland har vurderet projektet og afvejet de forskellige hensyn, som er listet i råstofflovens § 3 og miljøvurderingslovens § 1, herunder natur- og miljøbeskyttelse og vandforsyningsinteresser. Det er Region Nordjyllands vurdering, at der med de stillede vilkår til indvinding, miljø, efterbehandling mv. er sket en afvejning af de hensyn Regionen skal varetage på baggrund af råstofflovens formålsbestemmelser i lovens kap. 1, og at interesser og nabohensyn, der på den baggrund skal ske i området, er varetaget.

BILAG A: OVERSIGTSKORT I MÅLFORHOLD 1:25.000

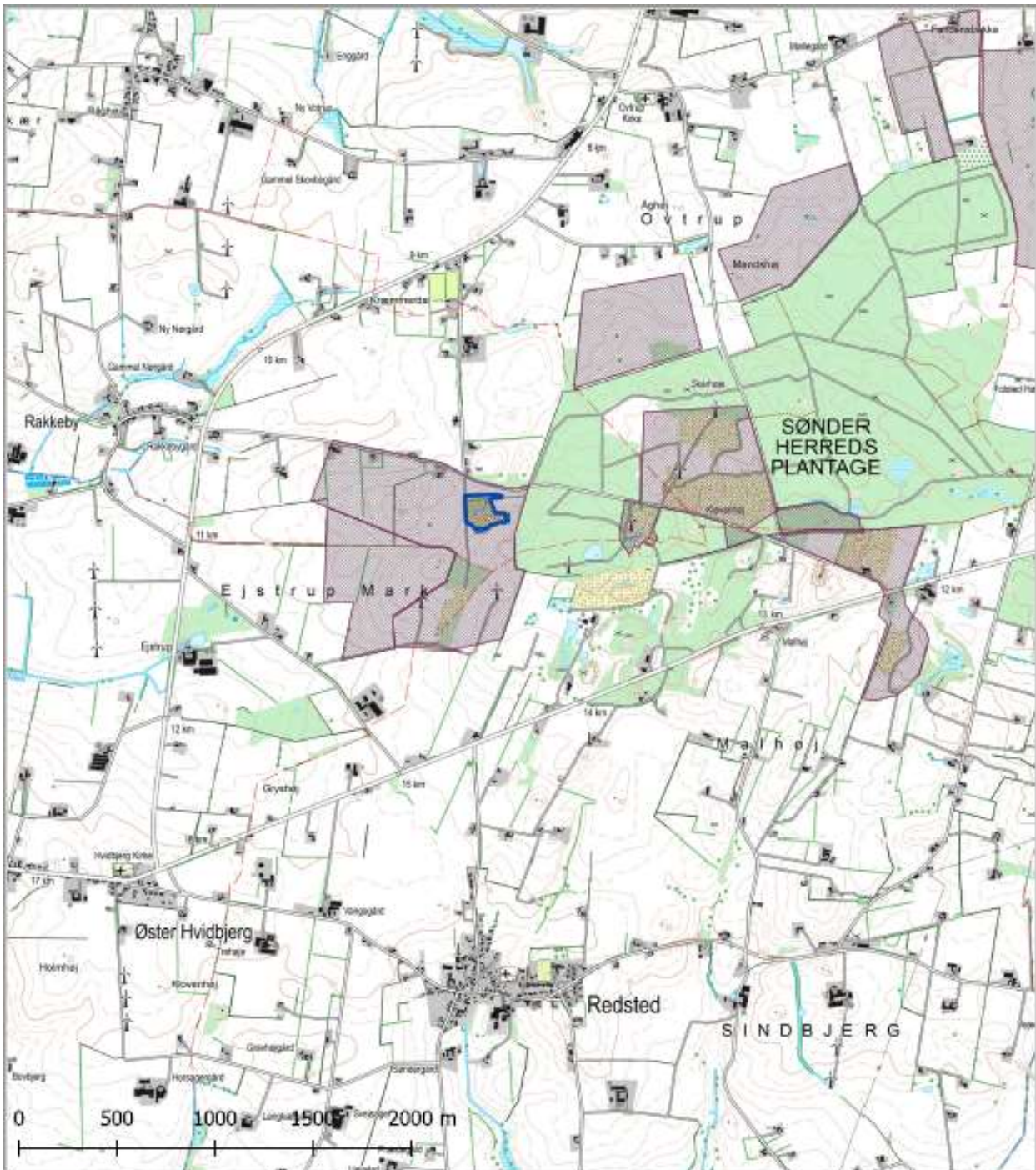

Tegnforklaring  Tilladt område til indvinding af råstoffer  Råstofgraveområde (Råstofplan 2016)	Jour.nr.: 2020-003700	
	Kort: Oversigt	Bilag: A
	Målforhold: 1:25000	
	Udf. af: SHJ / Region Nordjylland	
	Dato: 16-10-2020	Rev.:

BILAG B: LUFTFOTO I MÅLFORHOLD 1:2000



Tegnforklaring

- Tilladt område til indvinding af råstoffer
- Matrikelskel

Jour.nr.: 2020-003700	
Kort: Detail	Bilag: B
Målforhold: 1:2000	
Udf. af: SHJ / Region Nordjylland	
Dato: 16-10-2020	Rev.:

BILAG C: UDKAST TIL DEKLARATION/SERVITUT VEDRØRENDE EFTERBEHANDLING

Kopi af deklaration som tinglyses på matrikelnummer 11l, 12o, 19c, 10ø, 13k og 14d Rakkeby By, Rakkeby.

Deklaration om efterbehandling

I forbindelse med råstoftilladelse af den 14. januar 2021 til indvinding af sand, grus og sten på matrikelnummer 11l, 12o, 19c, 10ø, 13k og 14d, Rakkeby By, Rakkeby i Morsø Kommune, pålægges herved følgende bestemmelser i henhold til § 10, stk. 5 i Råstofloven, bekendtgørelse af lov om råstoffer nr. 124 af 26. januar 2017, for efterbehandling:

Formål:

Formålet med nærværende "Deklaration om efterbehandling" og den godkendte "Grave- og efterbehandlingsplan" er at sikre, at graveområdet efterbehandles, så det har sammenhæng med det omkringliggende landskab.

1. Indvindingen skal være afsluttet senest den 14. januar 2031.
2. Efterbehandlingen skal begynde så tidligt som muligt og være færdig 12 mdr. efter endt indvinding og senest den 14. januar 2031.
3. Grave- og efterbehandlingsplanen skal følges af indvinderen og ejeren indtil, Region Nordjylland eventuelt har godkendt en revideret plan.
4. Hvis der på et senere tidspunkt skal graves på de tilgrænsende ejendomme, kan Region Nordjylland på et hvilket som helst tidspunkt – både under og efter gravningen – forlange, at området omkring skellet gennemgraves og efterbehandles, så der ikke står en vold tilbage.
5. Skellet mellem matr.nr. 11l og matr.nr. 12o skal bortgraves på en strækning af ca. 250 meter nord for indvindingsarealet fra adgangsvejen og mod øst.

Region Nordjylland er påtaleberettiget.

Nærværende deklaration begæres tinglyst servitutstiftende på matrikelnummer 11l, 12o, 19c, 10ø, 13k og 14d Rakkeby By, Rakkeby i henhold til § 10, stk. 5 i Råstofloven, jf. bekendtgørelse af lov om råstoffer nr. 124 af 26. januar 2017.

Region Nordjylland

Aalborg den 14. januar 2021.

Sofie Hammer Jensen

Råstofsagsbehandler

BILAG D: GENERELLE BESTEMMELSER

De generelle bestemmelser er bestemmelser, der er fastsat i den gældende lovgivning og disse bestemmelser kan derfor ikke påklages.

Inden gravearbejdet begynder

1. Enhver, der erhvervsmæssigt udfører gravearbejder, skal indhente oplysninger fra Ledningsejerregistret om, hvilke ledningsejere der ejer ledninger i graveområdet. De nødvendige ledningsoplysninger skal være indhentet, inden gravearbejdet påbegyndes, og gravearbejdet skal tilrettelægges og udføres under hensyntagen til de indhentede oplysninger.

Tilsyn

2. Region Nordjylland fører tilsyn med at vilkårene i råstoftilladelsen overholdes. Efter råstofloven har Region Nordjyllands medarbejdere uden retskendelse adgang til offentlige og private ejendomme for at se, om lovene overholdes og de vilkår, der er givet i råstoftilladelsen. Politiet yder om nødvendigt bistand til at gennemføre dette, jf. Råstoflovens § 32.
3. Region Nordjylland skal efter råstofloven foranledige et ulovligt forhold lovliggjort, med mindre forholdet har underordnet betydning. Region Nordjylland kan meddele påbud om, at et ulovligt forhold lovliggøres inden for en nærmere fastsat frist, jf. Råstoflovens § 33.

Hvis det ikke sker i rette tid, kan Region Nordjylland få arbejdet lavet på ejerens eller indvinderens regning, jf. Råstoflovens § 33.

4. Region Nordjylland kan efter råstofloven fravige et vilkår, når et forhold vurderes at være af mindre eller underordnet betydning. Et vilkår kan fraviges på baggrund af en konkret vurdering eller hvis forudsætningerne ændres under indvindingsperioden.

Omfang af indvinding

5. Inden for det område, som tilladelsen omfatter, kan der indvindes andre råstoffer eller større mængder end angivet i tilladelsen, såfremt der sker anmeldelse til regionsrådet inden 4 uger efter, at den pågældende indvinding er påbegyndt. Regionsrådet kan, inden 4 uger efter at anmeldelsen er modtaget, forbyde videre indvinding, der strider mod den meddelte tilladelse eller stille særlige vilkår for indvindingen, jf. Råstoflovens § 9, stk. 2. Hvis der er stillet vilkår om, at muld og overjord ikke må fjernes fra arealet kræver det en ny afgørelse efter Råstoflovens § 7, for at muld og overjord kan fjernes.

Tinglysning

6. På ejendommen bliver der tinglyst en deklaration, som omfatter betingelser/vilkår for indvindingen og efterbehandlingen. Den bliver tinglyst i forbindelse med, at igangsætningstilladelsen bliver udstedt.

Bortfald og inddragelse af tilladelse

7. En tilladelse bortfalder, hvis den ikke udnyttes inden 3 år efter, at den er meddelt, eller ikke har været udnyttet i 3 på hinanden følgende år, med mindre der er truffet afgørelse om en længere frist i forb. med tilladelsen.
8. Region Nordjylland kan efter råstofloven tilbagekalde en tilladelse i tilfælde af, at indvinder groft eller gentaget overtræder vilkår eller lovene i øvrigt.

Konkurs mv.

9. Hvis indvinders virksomhed går konkurs, i betalingsstandsning eller lignende, har såvel indvinder som ejendommens ejer pligt til at give Region Nordjylland besked herom.

Ejer- og brugerforhold

10. Region Nordjylland skal altid holdes underrettet om, hvem der ejer det areal, indvindingen sker på. Region Nordjylland skal altid holdes underrettet om, hvem der står for indvindingen.

Indberetning af råstofafgift og -undersøgelser

11. Indvinder skal hvert år indberette til den årlige råstofstatistik. Region Nordjylland sender indberetningsskemaer ud. Der skal udfyldes et indberetningsskema med oplysninger om indvundne materialer og mængder for hver grav. Skemaerne sendes til Region Nordjylland. Region Nordjylland sender de udfyldte skemaer til Danmarks Statistik, jf. Råstoflovens § 29.
12. Indvinder skal betale en afgift til staten for hver m³, der indvindes. Afgiften opkræves af Skat og er for øjeblikket på kr. 5,00 pr. m³. Region Nordjylland giver meddelelse til Skat ved at sende en kopi af råstoftilladelsen.
13. Inden 3 måneder efter boringer mv. efter råstoffer i jorden skal resultaterne indberettes til De Nationale Geologiske Undersøgelser for Danmark og Grønland (GEUS). Indberetningen skal ske på digital form i et format fastsat af GEUS.

Fremmed jord

14. Muldjord og mineraljord der kommer andre steder fra, må ikke modtages i graven uden dispensation fra Region Nordjylland i det enkelte tilfælde, jf. Jordforureningslovens § 52. Indvinder kan få et skema ved Region Nordjylland som skal bruges, når indvinder vil søge om dispensation til at modtage jord andre steder fra.

Vandindvinding, grundvandssænkning, overfladevand og dræn

15. Der må ikke indvindes vand i graven, med mindre der foreligger en tilladelse fra kommunen på baggrund af vandforsyningsloven.
16. Der må ikke uden særlig tilladelse fra kommunen foretages oppumpning og bortledning af grundvand med henblik på grundvandssænkning.
17. Såfremt der i forbindelse med indvindingen bortlægges dræn, kan kommunen forlange disse omlagt for at sikre mod utilsigtet næringstilførsel til søer og lignende.

Fortidsminder og naturhistoriske genstande

18. Hvis der under gravningen forekommer fortidsminder, der ikke er registreret, skal arbejdet omgående indstilles i det omfang fortidsminder berøres. Det kan fx være gravpladser, bopladser, kirker og lignende, der ofte giver sig tilkende i form af stenlægninger, potteskår, knogler, trækulsholdigt jord eller lignende. Fundet skal straks anmeldes efter Museumslovens § 27.

Anmeldelsen skal ske til Museum Thy.

19. Hvis der i forbindelse med gravningen fremkommer en usædvanlig naturhistorisk genstand, skal arbejdet omgående indstilles i det omfang det berører genstanden. Det kan fx være en geologisk, botanisk eller

zoologisk genstand af fossil eller subfossil karakter eller en meteorit, der er af enestående videnskabelig eller udstillingsmæssig værdi. Fundet skal straks anmeldes efter Museumslovens § 29.

Anmeldelsen skal ske til Naturhistorisk Museum, Wilhelm Meyers Allé 10, Universitetsparken, 8000 Aarhus C., tlf. 86 12 97 77, e-mail: nm@nathist.dk.

20. Der må ikke foretages ændring i tilstanden af arealet indenfor 100 meter fra fortidsminder, der er beskyttet efter bestemmelserne i museumsloven. Der må ikke etableres hegn, placeres campingvogne og lignende indenfor dette areal.
21. På fortidsminder og indenfor en afstand af 2 meter fra dem må der ikke foretages jordbehandling, gødes eller plantes. Der må heller ikke anvendes metaldetektor.
22. De dyrearter der er nævnt i bilag 3 til Naturbeskyttelsesloven (bilag IV-arter), må ikke forsætligt forstyrres med skadelig virkning for arten eller bestanden. Forbuddet gælder i forhold til alle livsstadier af de omfattede dyrearter. Yngle- eller rasteområder for de arter, der er nævnt i bilag 3 til Naturbeskyttelsesloven må ikke beskadiges eller ødelægges.

BILAG E: UDDRAG AF MUSEUMSLOVEN – JF. LOVBEK. NR. 358 AF 8. APRIL 2014

§ 27. Den arkæologiske kulturarv omfatter spor af menneskelig virksomhed, der er efterladt fra tidligere tider, dvs. strukturer, konstruktioner, bygningsgrupper, bopladser, grave og gravpladser, flytbare genstande og monumenter og den sammenhæng, hvori disse spor er anbragt.

Stk. 2. findes der under jordarbejde spor af fortidsminder, skal arbejdet standses i det omfang det berører fortidsmindet. Fortidsmindet skal straks anmeldes til kulturministeren eller det nærmeste statslige eller statsanerkendte kulturhistoriske museum. Fundne genstande der ikke er danefæ, jf. § 30, stk. 1, skal efter anmodning fra kulturministeren eller det pågældende kulturhistoriske museum afleveres til vedkommende statslige eller statsanerkendte museum, således at det indgår i museets samling.

Stk. 3. Kulturministeren beslutter snarest, om arbejdet kan fortsætte, eller om det skal indstilles, indtil der er foretaget en arkæologisk undersøgelse, eller indtil spørgsmålet om erhvervelse efter stk. 8 er afgjort. Senest 1 år efter at anmeldelsen er modtaget, kan arbejdet genoptages, med mindre kulturministeren har afgivet indstilling om erhvervelse af fortidsmindet efter stk. 8.

Stk. 4. Udgiften til den arkæologiske undersøgelse afholdes af den, for hvis regning jordarbejdet skal udføres.

Stk. 5. Udgiften afholdes dog af kulturministeren, såfremt

- 1) årsagen til undersøgelsen er erosion eller jordarbejde i forbindelse hermed eller jordarbejde udført som led i dyrkning af almindelige landbrugsafgrøder eller som led i almindelig skovdrift, medmindre driften forestås af en statslig eller kommunal myndighed, i hvilke tilfælde udgiften afholdes af vedkommende myndighed,
- 2) det kulturhistoriske museum i udtalelsen efter § 25 har oplyst, at jordarbejdet ikke vil indebære en risiko for ødelæggelse af væsentlige fortidsminder, eller
- 3) fortidsmindet fredes efter lov om naturbeskyttelse eller erhverves med henblik på bevaring på stedet efter stk. 8.

Stk. 6. Kulturministeren kan i særlige tilfælde yde tilskud til udgifter til arkæologiske undersøgelser, der gennemføres efter stk. 3, jf. stk. 4.

Stk. 7. Private grundejeres tab ved ikke at kunne fortsætte den hidtidige drift, mens undersøgelsen foretages, eller indtil spørgsmålet om erhvervelse efter stk. 8 er endeligt afgjort, erstattes af kulturministeren. Kan der ikke opnås enighed om erstatningen, fastsættes denne af den taksationskommission, der er nævnt i naturbeskyttelsesloven.

Stk. 8. Finder kulturministeren, at det pågældende fortidsminde bør bevares på stedet for eftertiden, kan kulturministeren erhverve fortidsmindet og eventuelt omkringliggende areal. Erhvervelsen kan ske ved ekspropriation efter reglerne i lov om fremgangsmåden ved ekspropriation vedrørende fast ejendom.

Stk. 9. Kulturministeren eller den, kulturministeren bemyndiger hertil, har til enhver tid uden retskendelse adgang til steder, hvor der foretages jordarbejder, og hvor der fremkommer fund eller underarbejder kan formodes at fremkomme fund som nævnt i stk. 1. Legitimation skal forevises på forlangende. Politiet yder nødvendig bistand til at udnytte adgangsretten.

Stk. 10. Kulturministeren kan fastsætte nærmere regler om den arkæologiske undersøgelsesvirksomhed efter stk. 3 og om gennemførelse af bestemmelserne i stk. 4-6.

§ 29. Findes der i forbindelse med jordarbejde, råstofindvinding eller stenbrydning en for den pågældende lokalitet usædvanlig naturhistorisk genstand, skal arbejdet standses, i det omfang det berører genstanden. Fundet skal straks anmeldes til kulturministeren eller det nærmeste statslige eller statsanerkendte naturhistoriske museum. Fundne genstande, der ikke er danekræ, jf. § 31, skal efter anmodning fra kulturministeren eller det pågældende museum afleveres til vedkommende statslige eller statsanerkendte museum, således at det indgår i museets samling.

Stk. 2. Kulturministeren beslutter snarest, om arbejdet kan fortsætte, eller om det skal indstilles, indtil der er foretaget en undersøgelse. En undersøgelse skal foretages hurtigst muligt. Udgifter til undersøgelsen afholdes af kulturministeren. For så vidt angår tilfælde, hvor jordarbejdet udføres for en statslig eller kommunal myndighed, afholdes udgiften dog af vedkommende myndighed.

Stk. 3. Private grundejeres tab ved ikke at kunne fortsætte den hidtidige drift, mens undersøgelsen foretages, erstattes af kulturministeren efter bestemmelserne i § 27, stk. 7.

Stk. 4. Kulturministeren eller den, kulturministeren bemyndiger dertil, har til enhver tid uden retskendelse adgang til steder, hvor der foretages jordarbejder, og hvor der fremkommer genstande eller under arbejde kan formodes at fremkomme genstande som nævnt i stk. 1. Legitimation skal forevises på forlangende. Politiet yder nødvendig bistand til at udnytte adgangsretten.

Stk. 5. Kulturministeren kan fastsætte nærmere regler om gennemførelse af naturhistoriske undersøgelser efter stk. 2.

BILAG F: AFGØRELSE VEDRØRENDE ANVENDELSE AF REGNVAND TIL VASKEVAND



Kæmmerdal Grusgrav
Sønder Hedevej 6
Rakkeby
7960 Karby

Dato 20-10-2020
Sagsnr: S2020-6528

Afgørelse vedrørende anvendelse af regnvand til vaskevand

Region Nordjylland har modtaget en ansøgning om erhvervsmæssig indvinding af sand, grus og sten på et ca. 3 ha stort areal på adressen Sønder Hedevej 6, 7960 Karby, matr. nr. 11l, 12o, 19c, 10ø, 13k, og 14d Rakkeby By, Rakkeby i Morsø Kommune.

Morsø Kommune er myndighed i forhold til tilladelse til vandindvinding efter vandforsyningsloven og afledning af vaskevand efter miljøbeskyttelsesloven.

I forbindelse med råstofindvindingen opsamles regnvand i damme, der bruges til grusvask. Vaskevandet renses ved gennemløb i fire damme.

Afgørelse

Morsø Kommune afgør hermed, at opsamling af regnvand til grusvask og efterfølgende udledning til fire damme i forbindelse med råstofindvinding på adressen Sønder Hedevej 6, 7960 Karby, matr. nr. 11l, 12o, 19c, 10ø, 13k, og 14d Rakkeby By, Rakkeby hverken kræver en indvindingstilladelse efter vandforsyningsloven eller en afledningstilladelse efter miljøbeskyttelsesloven.

Afgørelsen træffes efter Miljøbeskyttelseslovens¹ §19 og Vandforsyningslovens² § 21.

Baggrund

Der er tale om allerede eksisterende damme til opsamling af regnvand og efterfølgende recirkulering og nedsivning af vaskevand.

Der vaskes kun grus, når der er regnvand til rådighed i opsamlingsdammen. Vaskevandet renses efterfølgende ved gennemløb i 4 damme.

Afvasket ler/sand vil blive brugt til retablering efterfølgende.

¹ Miljøbeskyttelsesloven, LBK nr. 1218 af 25. november 2019.

² Vandforsyningsloven, LBK nr. 1450 af 5. oktober 2020.

Vurdering

Morsø Kommune har vurderet, at opsamling af regnvand til grusskylning samt efterfølgende nedsivning af vaskevand ikke vil genere omkringliggende ejendommers vandindvindingsanlæg eller påvirke omgivelsernes kvalitet i væsentligt omfang.

Offentliggørelse

Afgørelsen om at det ikke kræver tilladelse at opsamle regnvand til grusskylning samt efterfølgende nedsivning af vaskevand offentliggøres på Morsø Kommunes hjemmeside.

Klagevejledning

Denne afgørelse kan påklages til Miljø- og Fødevareklagenævnet, indtil 4 uger efter at afgørelsen er offentliggjort. Afgørelsen kan påklages af enhver, der har en væsentlig, individuel interesse i sagens udfald, samt en række foreninger og organisationer.

Klagefristen udløber den 17. november 2020.

Klage over afgørelsen skal ske til Miljø- og Fødevareklagenævnet via Klageportalens forside. Klageportalen ligger på www.borger.dk og www.virk.dk.

Ved klage skal der betales et gebyr, hvis størrelse er oplyst i klageportalen. Gebyret betales med betalingskort i Klageportalen.

Miljø- og Fødevareklagenævnet skal som udgangspunkt afvise en klage, der kommer uden om Klageportalen, hvis der ikke er særlige grunde til det. Ved ønske om at blive fritaget for at bruge Klageportalen, skal klager sende en begrundet anmodning til Morsø Kommune. Vi sender anmodningen videre til Miljø- og Fødevareklagenævnet, som træffer afgørelse om, hvorvidt fritagelse kan meddeles. Hvis der er indkommet klager ved klagefristens udløb, vil sagens parter blive underrettet.

Søgsmaal

Ifølge vandforsyningslovens § 81 og miljøbeskyttelseslovens § 101 kan afgørelser efter denne lov prøves ved domstolene. En evt. sag skal anlægges inden 6 måneder efter at afgørelsen er truffet.

Morsø Kommune gør opmærksom på, at alle har mulighed for at få aktindsigt i denne sag.

Hvis I har spørgsmål eller kommentarer, er I velkomne til at kontakte mig på telefon 99 70 70 72 eller e-mail jette.vester@morsoe.dk.

Venlig hilsen

Jette Vester
Miljømedarbejder



Tilladelse til erhvervsmæssig
råstofindvinding af sand, grus og
sten

Regional Udvikling
Niels Bohrs Vej 30
9220 Aalborg Øst



REGION NORDJYLLAND
- i gode hænder