



**RÅSTOFTILLADELSE FOR GRAVEOMRÅDE ØSTER
DOENSEN, MARIAGERFJORD KOMMUNE**

Tilladelse til erhvervsmæssig råstofindvinding af sand, grus og sten

På ejendommen Fragdrupvej 8, 9500 Hobro, matr.nr. 4d Fragdrup By, Vebbestrup samt 4k og 1b Stenstrup By, Rostrup



REGION NORDJYLLAND
– i gode hænder

OVERSIGTSSKEMA

Råstofgravens beliggenhed	Fragdrupvej 8, 9500 Hobro, matr.nr. 4d Fragdrup By, Vebbestrup samt 4k og 1b Stenstrup By, Røstrup
Råstofgravens areal	9,6 ha
Råstof type og tilladt mængde	Sand, grus og sten 350.000 m ³ pr. år (samlet tilladt indvinding i hele Ø. Doense råstofgrav)
Tilladelsens varighed	10 år 10. oktober 2022 – 10. oktober 2032
Sagsnummer	2021-043449
Tidligere meddelte tilladelser	Der er ikke tidligere meddelt tilladelse til råstofindvinding på det ansøgte areal.
Offentliggørelse	10. oktober 2022
Klagefristens udløb	4 uger efter offentliggørelse
Frist for efterbehandling	10. oktober 2032 og senest 1 år efter endt indvinding
Indvinder	JJ Grus A/S, Jellingvej 19, 9230 Svenstrup J
Ansøger	JJ Grus A/S, Jellingvej 19, 9230 Svenstrup J
Grundejer	Jens Otto Nørgaard, Fragdrupvej 8, 9500 Hobro
Indvinders mobilnummer	40 12 51 71
Indvinders e-mailadresse	kj@kristianrytter.dk
Indvinders CVR-nummer	87916111
Driftsansvarlig	Morten Østerlev, tlf.: 51 62 22 65, e-mail: morten@jj-grus.dk Kenny Jensen, tlf.: 40 12 51 71, e-mail: kj@kristianrytter.dk
Region Nordjylland	Tlf.nr.: 97 64 80 00, e-mail: raastoffer@rn.dk
Region Nordjylland – Sofie Hammer Jensen	Tlf.nr.: 20 59 22 72, e-mail: sofie.jensen@rn.dk

Tilladelse til råstofindvinding

på matr.nr 4d Fragdrup By, Vebbestrup samt 4k og 1b Stenstrup By, Rostrup, Mariagerfjord Kommune
indtil den 10. oktober 2032.

Sagsnummer: 2021-043449

Ansøger:	Indvinder:	Ejer:
JJ Grus A/S Jellingvej 19 9230 Svenstrup J CVR-nr.: 87916111	JJ Grus A/S Jellingvej 19 9230 Svenstrup J CVR-nr.: 87916111	Jens Otto Nørgaard Fragdrupvej 8 9500 Hobro

Region Nordjylland den 10. oktober 2022.

Sofie Hammer Jensen

Råstofsagsbehandler

Kvalitetssikret af

Jacob Frydkjær Winde

Råstofsagsbehandler

INDHOLD

Oversigtsskema	3
1. Tilladelsen	6
1.1 Råstofloven	6
1.2 Miljøvurderingsloven	6
1.3 Internationale naturbeskyttelsesområder (Natura 2000)	6
1.4 Bilag IV-arter	7
1.5 Indsatsbekendtgørelsens § 8	7
1.6 Vandforsyningsloven	7
1.7 Miljøbeskyttelsesloven	7
1.8 Naturbeskyttelsesloven	8
1.9 Museumsloven	8
1.10 Skovloven	8
1.11 Vandløbsloven	8
1.12 Vejloven og Privatvejsloven	8
1.13 Jordforureningsloven	8
1.14 Jernbaneloven	8
2. Vilkår	9
2.1 Vilkår efter råstofloven	9
3. Offentliggørelse, klagevejledning og underretning	18
3.1 Generel klagevejledning	18
3.2 Klagevejledning for de enkelte love	18
3.3 Underretning	19
4. Grundlag for tilladelsen	20
4.1 Ansøgningens indhold	20
4.2 Høring vedr. ansøgning	21
4.3 Høring vedr. udkast til tilladelse	23
5. Regionens behandling af sagen	24
5.1 Råstofplanen	24
5.2 Miljøvurderingsloven	24
5.3 Kommuneplan og lokalplan	25
5.4 Grundvand og overfladevand	25
5.5 Natur og landskab	27
5.6 Miljømæssige forhold	29
5.7 Udkast til efterbehandlingsplan	31
5.8 Region Nordjyllands samlede vurdering	32
Bilag A: Oversigtskort i målforhold 1:25000	33
Bilag B: Luftfoto i målforhold 1:5000	34
Bilag C: Udkast til deklaration/servitut vedrørende efterbehandling	35
Bilag D: Generelle bestemmelser	36
Bilag E: Uddrag af museumsloven – jf. lovbek. nr. 358 af 8. april 2014	39

1. Tilladelsen

1.1 Råstofloven¹

På baggrund af det foreliggende materiale, og med hjemmel i råstoflovens § 7 stk. 1, meddeler Region Nordjylland hermed tilladelse til en årlig indvinding af op til 350.000 m³ sand, grus og sten (samlet tilladt indvindingsmængde i hele Ø. Doense råstofgrav) på i alt ca. 9,6 hektar på matr.nr. 4d Fragdrup By, Vebbestrup samt 4k og 1b Stenstrup By, Rostrup, se bilag A og B.

Tilladelsen er gældende i perioden fra 10. oktober 2022 til 10. oktober 2032.

Tilladelsen meddeles på vilkår i henhold til råstoflovens § 10 samt i henhold til anden relevant lovgivning, som beskrevet under afsnit 2.2.

Virksomheden har desuden en tilladelse til råstofindvinding på matr.nr. 5c og 6m Ø. Doense By, Vebbestrup, som udløber den 1. juli 2027 samt en tilladelse til råstofindvinding på matr.nr. 6n Ø. Doense By, Vebbestrup, som udløber den 29. oktober 2030.

1.2 Miljøvurderingsloven²

Projektet er opført på miljøvurderingslovens bilag 2 pkt. 2a. Region Nordjylland har gennemført en screening af projektets indvirkning på miljøet. Region Nordjylland har vurderet, at projektet ikke vil påvirke miljøet væsentligt.

Region Nordjylland har den 22. april 2022 truffet afgørelse om, at der ikke skal udarbejdes en miljøkonsekvensrapport. Afgørelsen er truffet efter miljøvurderingslovens § 21. Afgørelsen kan ses på Regionens hjemmeside www.rn.dk/rastoffer.

Se nærmere i afsnit 5.2.

1.3 Internationale naturbeskyttelsesområder (Natura 2000)³

Før der gives tilladelse efter råstoflovens § 7, skal der ifølge habitatbekendtgørelsens § 6 foretages en vurdering af, om det ansøgte i sig selv eller i forbindelse med andre planer og projekter kan påvirke et Natura 2000-område væsentligt (Natura 2000-væsentlighedsvurdering).

Hvis det vurderes, at det ansøgte kan påvirke et Natura 2000-område væsentligt, skal der foretages en nærmere konsekvensvurdering af projektets virkninger på Natura 2000-området under hensyn til bevaringsmål-sætningen for det pågældende område. Viser konsekvensvurderingen, at det ansøgte vil skade Natura 2000-områdets integritet, kan der ikke meddeles tilladelse.

Region Nordjylland har vurderet, at projektet hverken i sig selv, eller i forbindelse med andre planer og projekter, vil påvirke Natura 2000-områder væsentligt. Det er derfor besluttet, at der ikke skal udarbejdes en

¹ Lovbekendtgørelse nr. 124 af 26. januar 2017 om råstoffer.

² Lovbekendtgørelse nr. 1976 af 27. oktober 2021 om miljøvurdering af planer og programmer og af konkrete projekter (VVM).

³ Habitatdirektivet fra 1992 (Rådets direktiv 92/43/EØF om bevaring af naturtyper samt vilde dyr og planter med senere ændringer).

Bekendtgørelse nr. 2091 af 12. november 2021 om udpegning og administration af internationale naturbeskyttelsesområder samt beskyttelse af visse arter.

konsekvensvurdering for det ansøgte projekts påvirkning af Natura 2000-områder. Vurderingen fremgår af afsnit 5.5.

1.4 Bilag IV-arter

Det følger af habitatbekendtgørelsens § 10, at der ikke kan gives tilladelse efter råstoflovens § 7, hvis det ansøgte kan:

- beskadige eller ødelægge yngle- eller rasteområder i det naturlige udbredelsesområde for de dyrearter, der er optaget i habitatdirektivets bilag IV, litra a, eller
- ødelægge de plantearter, som er optaget i habitatdirektivets bilag IV, litra b) i alle livsstadier.

Disse arter omtales samlet som bilag IV-arter.

Habitatbekendtgørelsen indeholder i § 10 et krav om, at ved administration af bekendtgørelsens §§ 7 og 8, skal planer og projekter vurderes i forhold til deres virkning på bilag IV (bilag IV-artsvurdering).

Det er regionens vurdering, at der ikke er oplagte yngle- eller rasteområder for bilag IV-arter på eller i direkte tilknytning til det ansøgte projektområde. Ligeledes er det Regionens vurdering, at projektet ikke giver anledning til påvirkninger eller emissioner som kan påvirke yngle- eller rasteområder udenfor projektområdet.

På baggrund af ovenstående forventes projektet ikke at give anledning til væsentlig påvirkning af yngle- eller rasteområder for bilag IV-arter. Vurderingen fremgår af afsnit 5.5.

1.5 Indsatsbekendtgørelsens⁴ § 8

Før der gives tilladelse efter råstoflovens § 7, skal der ifølge indsatsbekendtgørelsens § 8 foretages en vurdering af, om det ansøgte, kan medføre en forringelse af tilstanden for overfladevandområder og grundvandsforekomster.

Regionsrådet kan kun meddele tilladelse til råstofindvinding, hvis afgørelsen ikke medfører en forringelse af tilstanden for overfladevandområder eller grundvandsforekomster og ikke hindrer opfyldelse af de fastlagte miljømål for forekomsterne.

Det er Region Nordjyllands vurdering, at projektet ikke vil medføre en forringelse af tilstanden for overfladevandområder og grundvandsforekomster og ikke hindrer opfyldelse af de fastlagte miljømål for forekomsterne. Vurderingen fremgår af afsnit 5.4.

1.6 Vandforsyningsloven⁵

Der er ikke søgt om tilladelse efter vandforsyningsloven.

1.7 Miljøbeskyttelsesloven⁶

Der er ikke søgt om tilladelse efter miljøbeskyttelsesloven.

⁴ Bekendtgørelse nr. 449 af 11. april 2019 om indsatsprogrammer for vandområdedistrikter

⁵ Lovbekendtgørelse nr. 1450 af 5. oktober 2020 om vandforsyning m.v.

⁶ Lovbekendtgørelse nr. 100 af 19. januar 2022 om miljøbeskyttelse.

1.8 Naturbeskyttelsesloven⁷

Der er ikke søgt om dispensation fra naturbeskyttelsesloven.

1.9 Museumsloven⁸

Der er ikke søgt om dispensation fra museumsloven.

1.10 Skovloven⁹

Der er ikke søgt om dispensation fra skovloven.

1.11 Vandløbsloven¹⁰

Der er ikke søgt om tilladelse efter vandløbsloven.

1.12 Vejloven og Privatvejsloven¹¹

Mariagerfjord Kommune træffer afgørelse om vejadgang til Fragdrupvej.

1.13 Jordforureningsloven¹²

Der er ikke søgt om dispensation fra eller tilladelse efter jordforureningsloven.

1.14 Jernbaneloven¹³

Der er ikke søgt om tilladelse efter jernbaneloven.

⁷ Lovbekendtgørelse nr. 1986 af 27. oktober 2021 om naturbeskyttelse.

⁸ Lovbekendtgørelse nr. 358 af 8. april 2014 af museumsloven.

⁹ Lovbekendtgørelse nr. 315 af 28. marts 2019 om skove.

¹⁰ Lovbekendtgørelse nr. 1217 af 25. november 2019 om vandløb.

¹¹ Lov nr. 1520 af 27. december 2014 om offentlige veje m.v.

Lovbekendtgørelse nr. 1234 af 4. november 2015 om private fællesveje.

¹² Lovbekendtgørelse nr. 282 af 27. marts 2017 om forurennet jord.

¹³ Lov nr. 686 af 27. maj 2015 - Jernbanelov

2. Vilkår

Vilkårene i denne tilladelse er bindende for indvinder og eventuelle ejere af de matrikler, der er givet tilladelse til at indvinde på.

2.1 Vilkår efter råstofloven

Før indvindingen begynder

1. Først når Region Nordjylland har givet en igangsætningstilladelse, må arbejdet med at afrømme overjord og at indvinde råstoffer begynde. Igangsætningstilladelsen kan tidligst gives, når klagefristen er udløbet. Hvis der indkommer en klage, får ansøger besked, og gravningen må ikke iværksættes, før klagen er behandlet af klagemyndigheden.

Inden igangsætningstilladelsen kan gives, skal vilkår 2-5 være opfyldte.

2. Der skal foreligge en tilladelse til vejadgang fra Mariagerfjord Kommune.
3. Indvinder skal udarbejde en grave- og efterbehandlingsplan, så den opfylder vilkårene i tilladelsen og tilgodeser landskabelige interesser. Grave- og efterbehandlingsplanen skal godkendes af Region Nordjylland.

Hvis forholdene kræver det, kan Region Nordjylland senere i indvindingsforløbet stille krav om, at indvinder skal udarbejde en revideret grave- og efterbehandlingsplan, som skal godkendes af Region Nordjylland.

Grave- og efterbehandlingsplanen skal som minimum indeholde følgende:

- a. Graveplan – mindst i målforhold 1:2.000.
 - b. Efterbehandlingsplan – mindst i målforhold 1:2.000.
 - c. Et snit med områdets profil i målforhold 1:500 eller 1:1.000. Højdemål bør vises fem gange større end de vandrette mål. Snittet skal vise det nuværende og det fremtidige terræn i forhold til skel og grænserne for efterbehandling og gravning. Gravedybden skal også vises.
 - d. Grænsen for efterbehandling, som skal vises, fremgår af afsnit 2.1.2, mens grænsen for gravning skal fastlægges i grave- og efterbehandlingsplanen. Grænsen for gravning skal sikre, at der er tilstrækkelige materialer til rådighed ved efterbehandlingen. Der skal beregnes, hvor meget overjord der er til rådighed for opbygning af skråningsanlæggene, hvorved neddozning af regulære materialer evt. kan reduceres og gravegrænsen derved kan fastlægges nærmere grænsen for efterbehandling
 - e. Gravning og efterbehandling skal foregå i etaper.
 - f. Indvinder skal oplyse, hvor stort et areal, der ønskes afrømmet, når indvindingen er størst.
 - g. Graveretning skal vises.
 - h. Adgangen til området, hvor indvindingen skal ske, skal vises.
 - i. Placering af produktionsanlæg, lagerplads, tankanlæg samt depoter for overjord og muld skal fremgå af planen. Placering skal ske inden for grænsen for efterbehandling.
 - j. Oplysninger om skrænthældning.
4. Grænsen for det areal der må graves i, skal sættes af i marken efter nærmere aftale med Region Nordjylland. Derefter skal der indsendes et målrids af gravegrænsen til Region Nordjylland, hvor afmærkningspælernes placering er angivet. Pælene til afmærkning mv. må ikke fjernes og skal sikres, så de ikke bliver beskadiget. Det kan fx ske med betonringe.
 5. Region Nordjylland skal have en garanti fra pengeinstitut eller kautionsforsikring. Garantiens størrelse bliver beregnet af Region Nordjylland i forbindelse med godkendelse af grave- og efterbehandlingspla-

nen. Garantien pristalsreguleres automatisk en gang om året med Danmarks Statistiks omkostningsindeks for anlæg, jordarbejder mv. og med den aktuelle dato som udgangspunkt. Garantien frigives først, når efterbehandlingen er gennemført og godkendt af Region Nordjylland.

Region Nordjylland kan til enhver tid ændre garantiens størrelse, hvis forudsætningerne for beregningerne ændres. Det kan fx være tilfældet, hvis indvindingen sker på en måde, så efterbehandlingen vil koste mere end først antaget.

Hvis indvinder ønsker at anlægge interne veje i råstofgraven, stilles der en separat garanti for fjernelse af disse.

Tinglysning

6. Der skal indbetales kr. 1.750,- til dækning af afgiften for tinglysning af servitut/deklaration om vilkår for indvindingen. Region Nordjylland sender ansøger en separat regning for dette.

Oplysning om hvornår gravearbejdet påbegyndes

7. Region Nordjylland skal underrettes, inden indvindingen påbegyndes. Underretningen skal ske skriftligt.
8. Hvis indvinder ikke ønsker de arkæologiske interesser afklaret gennem en forundersøgelse, skal indvinder senest 4 uger før muldafrømning underrette Nordjyllands Historiske Museum om, hvornår arbejdet bliver sat i gang.

Kontaktoplysninger på Nordjyllands Historiske Museum er: Algade 48, 9000 Aalborg, tlf. 99 31 74 00, e-mail: historiskmuseum@aalborg.dk.

2.1.1 Omfanget af retten til at indvinde

9. Området, hvor indvindingen mv. må ske, er på ca. 9,6 hektar og fremgår af bilag B.
10. Indvinding andre steder på ejendommen end det tilladelsen omfatter, kræver en ny tilladelse efter råstofloven.
11. Tilladelsen gælder kun indvinding af op til 350.000 m³ (samlet tilladt indvinding i hele Ø. Doense råstofgrav) sand, grus og sten pr. år over en 10-årig periode. I det omfang mulden ikke skal anvendes til efterbehandling, kan denne afsættes.
12. Overjord og muld må ikke fjernes fra det område, indvindingen er tilladt på, men skal bruges til efterbehandlingen. Jf. vilkår 11 kan muld dog fjernes, i det omfang den ikke skal anvendes til efterbehandling.
13. Hvis der er ønske om at indvinde muld, overjord, andre råstoffer eller større mængder end de ovenstående skal det anmeldes til Region Nordjylland, jf. råstoflovens § 9 stk. 2.
14. Der må ikke graves dybere end til kote 54 meter (DVR90) svarende til 31-51 meter under terræn. Det oprindelige terræn ligger i kote 85-105 meter (DVR90). Uanset foranstående dybdegrænse må der aldrig graves tættere grundvandsspejlet end 2 meter.
15. Region Nordjylland kan på et hvilket som helst tidspunkt stille krav om, at grundvandsspejlets beliggenhed skal måles. Målingen skal foregå i marts eller april måned.
16. Hvis det ønskes at grave dybere end tilladt, kræver det en ny afgørelse efter råstofloven.
17. Der må aldrig uden tilladelse inddrages større arealer til at indvinde på, end det areal som er lagt til grund for beregning af garantien.

18. Hvis der i forbindelse med indvindingen blotlægges dræn, skal Region Nordjylland og Mariagerfjord Kommune underrettes og dræne skal omlægges for at sikre mod utilsigtet næringstilførsel til søer og lignende¹⁴. Andre løsninger kan i særlige tilfælde findes, men kun med tilladelse fra Mariagerfjord Kommune.
19. Anvendelse af knust beton eller tegl til anlæg af interne køreveje forudsætter forudgående godkendelse fra Region Nordjylland.

2.1.2 Afstandskrav m.v.

20. Der må ikke rømmes muld og overjord af eller graves tættere på:
- Naboskel end 5 meter
 - Vejskel til privat vej end 5 meter. Råstofindvindingen skal foretages så afstand til privat vej er mindst 2 x gravedybde med mindre, der foreligger en dispensation fra vejmyndigheden.
 - § 3 beskyttet overdrev syd for projektarealet end 15 meter.
 - Fortidsminder end 100 meter. Der må ikke forekomme nogen form for oplag eller anden aktivitet inden for fortidsmindebeskyttelseslinjen. Der findes et beskyttet fortidsminde ca. 100 m nordvest for projektarealet.

Skelgennemgravning

21. Hvis der på et senere tidspunkt skal graves på de tilgrænsende ejendomme, kan Region Nordjylland på et hvilket som helst tidspunkt – både under og efter gravningen – forlange, at området omkring skellet gennemgraves og efterbehandles, så der ikke står en vold tilbage.
22. Skellet mellem matr.nr. 4d Fragdrup By, Vebbestrup og matr.nr. 5c Ø. Doense By, Vebbestrup skal bortgraves.

Anlæg på skrån timer under indvinding

23. Under gravning og fordeling af overjord må skrænterne ikke have anlæg/hældning, så der er fare for udskridning.

2.1.3 Driftstider

Tilladelige driftstider er opført i tabel 1.

Driftstider	Hverdage	Lørdage
Gravemaskiner, transportanlæg og oparbejdningsanlæg mv.	Kl. 07.00 – 18.00	Kl. 07.00 – 14.00
Udlevering af læsning, herunder kørsel indenfor råstofgravens område	Kl. 06.00 – 18.00	Kl. 07.00 – 14.00

Tabel 1 – Tilladelige driftstider

24. Der må ikke arbejdes i råstofgraven udenfor den tilladte driftstid, og der må ikke forekomme drift i råstofgraven på søn- og helligdage.
25. En udvidelse af driftstiden kan aftales med Region Nordjylland. En udvidelse er kun mulig i kortere perioder og kun i tilfælde af, at der findes specielle årsager hertil. Ansøgning om udvidelse af de normale

¹⁴ Hjemlen findes i råstofloven § 10, stk. 3

driftstider skal være Region Nordjylland i hænde senest 14 dage før afvigelsen forventes at være nødvendig.

26. Uden for driftstid skal adgangsvejen til råstofgraven være aflåst/afspærret med hegn, bom, kæde eller lignende.

2.1.4 Efterbehandling

27. Området, hvor indvindingen har fundet sted, skal efterbehandles til naturformål herunder evt. tilplantes med skov.

Naturformål

28. Der må ikke anvendes gødning og pesticider på det efterbehandlede areal.
29. Skrænters skal efterbehandles til en hældning ikke stejlere end 1:2 og ellers tilpasset det omkringliggende landskab.
30. Der må som udgangspunkt ikke lægges muld på skrænter som efterbehandles stejlere end 1:5. Ved efterbehandling af delområder til skov kan der udlægges evt. muld.
31. Al muld skal som udgangspunkt fjernes fra indvindingsområdet inden der efterbehandles til naturmæssige formål. Ved efterbehandling til skov/beplantning kan der udlægges muld og beplantes med hjemmehørende arter.

Generelle vilkår vedr. overjord og muld

32. Den nødvendige mængde overjord og evt. muld til efterbehandling skal til enhver tid forefindes i depot på arealet og genudlægges i forbindelse med efterbehandling.
33. Overjord og muld skal opbevares i adskilte depoter. Under depoter for overjord skal mulden være rømmet af, inden opbygningen af depotet påbegynder.
34. Jord med humus i, fx muld, tørvejord og lignende, må ved efterbehandlingen ikke tildækkes af andre jordarter, da indholdet af organisk materiale ved tildækning giver risiko for forurening af grundvandet på grund af nedbrydning af det organiske materiale.
35. Overjord og muld på arealet mellem gravegrænsen og efterbehandlingsgrænsen skal rømmes af, inden skråningerne dozes ned. Når de har det rette anlæg, lægges overjord og evt. muld på igen.

Generelle vilkår vedr. efterbehandlingsplan

36. Grave- og efterbehandlingsplanen skal følges af indvinder og ejer(e), indtil Region Nordjylland eventuelt har godkendt en revideret plan.
37. En eventuel ny indvinder skal komme med forslag til grave- og efterbehandlingsplan, som Region Nordjylland skal godkende.
38. Region Nordjylland kan til enhver tid kræve en ajourført plan forelagt til godkendelse, hvis indvinding og/eller efterbehandlingen ønskes ændret i forhold til den plan, der allerede er godkendt. Region Nordjylland kan kræve, at der skal foretages et nivellement og en opmåling, hvis grave- og efterbehandlingsplanen skal revideres.
39. Såvel lodsejer/grundejer og indvinder har pligt til at rette sig efter de henvisninger, som Region Nordjylland måtte give for at udføre alle de arbejder, planen handler om.

Generelle vilkår vedr. efterbehandlingen

40. I tilfælde af, at der under gravningen afdækkes særlige landskabsformer, blottede profiler mv., som særlig tydeligt afspejler landskabets opbygning, den geologiske historie eller de geologiske processer skal disse søges bevaret.
41. I forbindelse med efterbehandlingen kan der efterlades geologiske profiler efter aftale med Region Nordjylland.
42. Adgangsvejen og interne veje skal fjernes i forbindelse med gravearealets reetablering.
43. Alle bygninger, produktionsanlæg og installationer, der er etableret i forbindelse med råstofindvindingen fjernes fra arealerne inden efterbehandlingen kan godkendes.
44. Efterbehandlingen skal begynde så tidligt som muligt og være færdig 12 mdr. efter endt indvinding og senest den 10. oktober 2032.
45. Inden større arbejder med at efterbehandle sættes i gang, skal Region Nordjylland have besked om det, så eventuelle tvivlsspørgsmål kan blive afklaret.
46. Når efterbehandlingen er slut, skal Region Nordjylland have besked om det. Region Nordjylland skal foretage tilsyn inden efterbehandlingen kan godkendes.
47. Pligten til at afslutte efterbehandlingen indtræder, hvis indvindingen har ligget stille i et år, og omgående hvis tilladelsen bliver kaldt tilbage, medmindre du/I har en særlig aftale med Region Nordjylland om en længere frist.

2.1.5 Forebyggelse mod jord- og grundvandsforurening

48. Hvis der sker uheld, hvor der spildes olie eller brændstof, skal der gøres en omgående afværgeindsats ved kontakt til Beredskabsstyrelsen og orientering til Region Nordjylland.

Opbevaring og håndtering af brændstof m.v.

49. Tanke, beholdere m.v. til opbevaring af olieprodukter, motorbrændstof og lignende skal overholde olietankbekendtgørelsens¹⁵ regler. Tanke skal være typegodkendt efter olietankbekendtgørelsens regler eller i henhold til ADR-konventionen (entreprenørtanke).
50. Overjordiske brændstoftanke med tilhørende slanger, studse m.v. skal anbringes i en lukket, aflåselig container eller bygning med tæt spildbakke. Hvis tanken ikke er dobbeltvægget, skal spildbakken kunne rumme indholdet af brændstoftanken.
51. Tromler og andre beholdere med olie, spildolie m.v. skal anbringes i en lukket, aflåselig container eller bygning med tæt spildbakke, der kan rumme indholdet af den største beholder der opbevares.
52. Al tankning af maskinel skal foregå under konstant opsyn
53. Overjordiske tanke til motorbrændstof, fyringsolie m.v. skal sikres mod påkørsel
54. Spild af brændstof, olie m.v. skal straks opsamles. Alt opsamlet spild inkl. brugt opsugningsmateriale skal opbevares og bortskaffes som farligt affald.

¹⁵ Bekendtgørelse nr. 1257 af 27. november 2019 om indretning, etablering og drift af olietanke, rørsystemer og pipelines

Kørende og stationært materiel

55. Såfremt der udenfor råstofgravens driftstider, se afsnit "Driftstider", skal henstå køretøjer i selve råstofgraven, skal dette ske på et befæstet areal. Det befæstede areal skal være indrettet således, at spildte væsker ikke kan løbe væk eller sive ned.
56. Alt stationært og kørende materiel skal regelmæssigt inspiceres for olie- og kemikaliespild, og eventuelle utætheder skal øjeblikkeligt afhjælpes og repareres. Der må ikke ske reparationer i råstofgraven, undtagen hvis dette sker på et impermeabelt underlag. Eventuelle reparationer skal foregå indenfor råstofgravens tilladte driftstider.
57. Der må ikke ske vask af materiel i råstofgraven.
58. Hvis der ønskes opstilling af andet materiel end det ansøgte: 1 gravemaskine, 2 gummigeder, 2 powerscreens, transportbånd og 1 knuser, skal der fremsendes oplysninger herom til Region Nordjylland, der i givet fald vil fastsætte de nødvendige supplerende vilkår.

Kemikalier

59. Der må ikke benyttes eller oplagres kemikalier eller lignende stoffer i råstofgraven, herunder kemiske midler til plantebekæmpelse, af hensyn til risikoen for forurening af grundvandet.
60. Brug af tørsalte eller midler til at dæmpe støv kan ske efter aftale med Region Nordjylland.

2.1.6 Affald

61. Råstofgraven må ikke bruges til at opbevare fyld, affald eller andet der ikke stammer fra graven. Der skal træffes foranstaltning til hindring af ukontrolleret aflæsning af affald og jordfyld.

Ejer og indvinder har ansvaret for, at der ikke – hverken midlertidigt eller varigt – henlægges affald af nogen slags, samt for at eventuelt henkastet affald straks fjernes.

62. Affald skal bortskaffes i henhold til affaldsbekendtgørelsen og Mariagerfjord Kommunes "Regulativ for erhvervsaffald".
63. Eventuel tilførsel af jord til råstofgraven (§ 52-dispensation) skal søges særskilt hos Region Nordjylland.

2.1.7 Støj og vibrationer

64. Råstofgravens eksterne støjniveau må ikke overstige grænseværdierne, som det fremgår af tabel 2.

Tidsrum	Mandag – fredag kl. 07.00–18.00	Mandag – fredag kl. 18.00–22.00	Alle dage kl. 22.00–07.00	Maksimalværdi Kl. 22:00-07:00
Områdetype:	Lørdag kl. 07.00–14.00	Lørdag kl. 14.00–22.00		Angivet som dB(A) med tids- vægtning fast
Nærmestliggende enkeltbolig i det åbne land (sidestilles med områdetype 3)	55	45	40	55

Tabel 2 – Grænseværdier for støj målt efter retningslinjerne i Miljøstyrelsens vejledninger nummer 6/1984 eller beregnet efter retningslinjerne i Miljøstyrelsens vejledning nummer 5/1993 og angivet som det ækvivalente, korrigerede lydniveau i dB (A).

De anførte grænseværdier i de tre første kolonner, skal overholdes indenfor følgende referencetidsrum:

- For dagperioden på hverdage mandag til fredag samt søn- og helligdage kl. 07.00–18.00 skal grænseværdierne overholdes indenfor det mest støjbelastede tidsrum på 8 timer.
- I dagperioden på lørdage kl. 07.00–14.00 skal grænseværdierne overholdes indenfor det mest støjbelastede tidsrum på 7 timer. I perioden fra kl. 14.00–18.00 på lørdage skal grænseværdierne overholdes indenfor det mest støjbelastede tidsrum på 4 timer.¹⁶
- For aftenperioden alle ugens dage kl. 18.00–22.00 skal grænseværdierne overholdes indenfor den mest støjbelastede time.
- For natperioden kl. 22.00–07.00 alle ugens dage skal grænseværdierne overholdes indenfor den mest støjbelastede halve time.

65. Ved boliger for ejeren eller indvinderen af råstofgrave må støjen dog overstige grænseværdierne.
66. Hvis tilsynsmyndigheden finder det påkrævet, skal indvinder udføre målinger eller beregninger af støjniveauet efter de retningslinjer, som er angivet i Miljøstyrelsens vejledninger, jf. afsnittet om støj. Målinger eller beregningerne foretages af et firma, der enten er akkrediteret til det eller godkendt af råstofmyndigheden. Målinger eller beregninger udføres normalt højst en gang om året, medmindre forholdene i råstofgraven er ændrede. Der skal aftales med Region Nordjylland, hvor der skal måles.
67. Den for et område gældende støjgrænse anses for overholdt, hvis de målte eller beregnede værdier – fratrukket ubestemtheden på målingen – er mindre eller lig med støjgrænseværdien. Målinger og beregningernes samlede ubestemthed fastsættes, jf. Miljøstyrelsens støjvejledninger. Støjmålinger eller støjberegninger skal udføres og gennemføres under forhold, hvor råstofgraven er i fuld drift.
68. Hvis målinger eller beregninger viser, at støjen er højere end tilladt, skal indvinderen sørge for, at der bliver gjort noget for at dæmpe støjen. Nye målinger eller beregninger skal kunne bevise, at støjen derefter ligger indenfor det tilladte.

Behandlings- og transportanlæg samt grave- og læssemaskiner kan om nødvendigt kræves støjdempet, således at grænseværdierne kan overholdes. Støjdæmpningen kan for eksempel ske ved gummi-belægning, indkapsling af maskindele, opsætning af støjskærme eller oplægning af volde mod de nærliggende beboelseshuse.

69. Indvinderen skal afholde alle udgifter til støjmålinger og –beregninger.

Støj i anlægs- og efterbehandlingsfasen

70. Der accepteres i anlægs- og efterbehandlingsfasen en periode på 3 uger om året, hvor der i tidsrummet kl. 7.00–17.00 på hverdage accepteres et støjniveau på 60 dB(A)
71. Indvinder skal underrette Region Nordjylland om, hvilken periode der forventes et højere støjniveau senest 5 arbejdsdage før, de støjende arbejder skal foretages.

¹⁶ Fastsat efter "Orientering fra Miljøstyrelsens Referencelaboratorium for støjmålinger", nr. 10, november 1989.

Lavfrekvent støj, infralyd og vibrationer

72. Driften af virksomheden må ikke medføre, at den målte værdi af råstofgravens bidrag til støjen, målt indendørs i de berørte bygninger, overstiger grænseværdierne, som fremgår af Tabel 3.

Anvendelse	A-vægtet Lydtrykniveau (10-160 Hz), dB	G-vægtet Infralydniveau dB
Beboelsesrum, herunder børneinstitutioner og lignende		
Aften/nat (kl. 18.00-07.00)	20	85
Dag (kl. 07.00-18.00)	25	85
Kontorer, undervisningslokaler og andre lignende støjfølsomme rum	30	85
Øvrige rum i virksomheder	35	90

Tabel 3 – Grænseværdier for lavfrekvent støj og infralyd (dB re 20 Pa).

Grænseværdierne gælder for ækvivalentniveauet over et måletidsrum på 10 minutter, hvor støjen er kraftigst. I tilfælde hvor støjen er impulsagtig reduceres de anførte grænser med 5 dB.

73. Driften af råstofgraven må ikke medføre, at der udsendes vibrationer, som overstiger grænseværdierne, jf. Tabel 4, målt som accelerationsniveau indendørs i de berørte bygninger.

Anvendelse	Vægtet accelerationsniveau Law i dB
Boliger i det åbne land (hele døgnet)	75
Børneinstitutioner og lignende	75
Boliger i blandet bolig/erhvervsområde	80
Kontorer, undervisningslokaler og lignende	80
Erhvervsbebyggelse	85

Tabel 4 – Grænseværdier for vibrationer, dB re 10^{-6} m/s². Grænseværdierne gælder for det maksimale KB-vægtede accelerationsniveau med tidsvægtning S.

Note: For kontorer og tilsvarende lokaler, hvor der foregår følsomme aktiviteter i virksomheder, gælder grænseværdien Law = 80 dB.

74. Efterfølgende skal indvinderen på forlangende fra og efter nærmere aftale med Region Nordjylland, fx ved naboklager, lade udføre målinger og beregninger til dokumentation af, at grænseværdierne, jf. tabel 3 og 4, er overholdt. Dokumentation sker ved fremsendelse af skriftlig rapport over målinger og beregninger til Region Nordjylland.

Hvis målinger viser, at den lavfrekvente støj, infralyd eller vibrationer er for store, skal de dæmpes ned. Derefter skal der laves nye målinger, som dokumenterer, at grænseværdierne nu kan overholdes. Der kan maksimalt kræves én måling af hver type pr. kilde pr. år.

75. Måling, rapportering og anden dokumentation skal ske i overensstemmelse med de til enhver tid gældende vejledninger fra Miljøstyrelsen på det aktuelle område. Målinger eller beregninger skal udføres af et firma, der er akkrediteret til at udføre "Miljømåling – ekstern støj".

Virksomheden afholder selv alle udgifter i forbindelse med dokumentation af de aktuelle vilkår.

76. Grænseværdierne for lavfrekvent støj og infralyd, jf. tabel 3 anses for overholdt, når et konkret måleresultat, uden tillæg eller fradrag for målingens ubestemthed, er lig med eller under den pågældende grænse.

Grænseværdierne for vibrationer, jf. tabel 4, anses for overholdt, når et konkret måleresultat ikke overskrider den pågældende grænse.

2.1.8 **Støv**

77. Virksomheden må ikke give anledning til støvgener udenfor virksomhedens område, som efter tilsynsmyndighedens opfattelse er væsentlige for omgivelserne.
78. Hvis der bliver konstateret støvgener, der opstår pga. råstofgravens drift, skal der træffes foranstaltninger, der nedbringer generne efter nærmere anvisning af Region Nordjylland, såsom vanding af gravefronter, lagerbunker, interne veje mv. samt renholdelse af interne veje.
79. Virksomheder skal få mængden af støv fra arbejdspladsen målt af et firma, der er autoriseret til det, eller som Region Nordjylland har godkendt, hvis Regionen vurderer, at det er nødvendigt.

3. Offentliggørelse, klagevejledning og underretning

Tilladelsen til at indvinde råstoffer vil blive offentliggjort på Region Nordjyllands hjemmeside www.rn.dk/råstoffer. Det fremgår af hjemmesiden, hvilken dato afgørelsen er offentliggjort.

I denne tilladelse er der truffet afgørelse efter råstofloven og miljøvurderingsloven.

Eventuel klage skal sendes til relevant myndighed, se afsnit 3.2.

3.1 Generel klagevejledning

Hvis du ønsker at klage over en afgørelse, kan du klage til Miljø- og Fødevareklagenævnet. Du klager via Klageportalen, som du finder et link til på forsiden af klagenævnets hjemmeside (naevneneshus.dk). Klageportalen kan også findes på borger.dk og virk.dk. Du logger på borger.dk eller virk.dk, ligesom du plejer, typisk med NEM-ID eller MitID.

Klagen sendes gennem Klageportalen til den myndighed, der har truffet afgørelsen. En klage er indgivet, når den er tilgængelig for myndigheden i Klageportalen. For behandling af klager, der indbringes for Miljø- og Fødevareklagenævnet betaler klager et gebyr på 900 kr. for privatpersoners og 1.800 kr. for virksomheders og organisationers vedkommende (2016-niveau). En klage afvises, hvis gebyret ikke betales indenfor en frist fastsat af klagenævnet. Klagen bliver først sendt videre når gebyret er betalt.

Miljø- og Fødevareklagenævnet skal som udgangspunkt afvise en klage, der kommer uden om Klageportalen, hvis der ikke er særlige grunde til det. Hvis du ønsker at blive fritaget for at bruge Klageportalen, skal du sende en begrundet anmodning til den myndighed, der har truffet afgørelse i sagen. Myndigheden videregiver herefter anmodningen til Miljø- og Fødevareklagenævnet, som træffer afgørelse om, hvorvidt din anmodning kan imødekommes

En klage skal være modtaget på klagefristens sidste dag. Hvis fristen udløber på en lørdag eller søn- og helligdag, forlænges fristen til efterfølgende hverdag.

Hvis en afgørelse ønskes behandlet ved domstolene skal der anlægges sag inden 6 mdr. fra det tidspunkt, hvor afgørelsen er meddelt. Er afgørelsen offentligt bekendtgjort, regnes søgsmålsfristen dog altid fra bekendtgørelsen.

Tilladelsen må ikke udnyttes før klagefristen er udløbet, og før det er meddelt virksomheden, at der ikke er klaget over tilladelsen.

Hvis der bliver klaget over tilladelsen, vil Region Nordjylland orientere virksomheden om det.

3.2 Klagevejledning for de enkelte love

3.2.1 Afgørelse efter råstofloven

Der kan klages over afgørelsen, herunder konsekvensvurdering i forhold til Natura 2000-områder og Bilag IV-arter, til Miljø- og Fødevareklagenævnet inden 4 uger fra afgørelsen er meddelt eller offentlig bekendtgjort. Klagen stiles til Miljø- og Fødevareklagenævnet, men indsendes til Region Nordjylland via klageportalen, som videresender klagen til Miljø- og Fødevareklagenævnet med de bemærkninger klagen giver anledning til og det materiale, der er indgået i sagens bedømmelse, jf. råstoflovens §§ 13-16.

Rettidig klage har opsættende virkning for tilladelsen, medmindre Miljø- og Fødevareklagenævnet bestemmer andet.

Klageberettigede er:

- Adressaten for afgørelsen
- Offentlige myndigheder
- En berørt nationalparkfond oprettet efter lov om nationalparker
- Lokale foreninger og organisationer som har en væsentlig interesse i afgørelsen
- Landsdækkende foreninger og organisationer hvis hovedformål er beskyttelse af natur og miljø
- Landsdækkende foreninger og organisationer som efter deres formål varetager væsentlige rekreative interesser, når afgørelsen berører sådanne interesser
- Enhver med individuel væsentlig interesse i afgørelsen.

Der henvises i øvrigt til den generelle klagevejledning, se afsnit 3.1.

3.3 Underretning

Kopi af afgørelsen samt bilag A-E er den 10. oktober 2022 sendt til:

- Mariagerfjord Kommune, raadhus@mariagerfjord.dk, miha1@mariagerfjord.dk, keje1@mariagerfjord.dk
- Lodsejer, Jens Otto Nørgaard, fragdrupvej8@gmail.com
- Miljøstyrelsen, mst@mst.dk og njl@mst.dk
- Slots- og Kulturstyrelsen, fortidsminder@slks.dk
- Nordjyllands Historiske Museum, historiskmuseum@aalborg.dk
- Skat, myndighed@skat.dk
- Danmarks Naturfredningsforening, dn@dn.dk og mariagerfjord@dn.dk
- Dansk Ornitologisk Forening, natur@dof.dk, mariagerfjord@dof.dk
- Friluftsrådet fr@friluftsradet.dk
- Forbrugerrådet, fbr@fbr.dk
- TDC A/S, anl_visitering@tdc.dk
- Global connect A/S, ledningsoplysninger@globalconnect.dk
- Stofa Fiber A/S, ler@norlys.dk
- N1 A/S, kontakt@n1.dk
- Verdo Entreprise Gadelys, ledningsinfo-gadelys@verdo.dk
- Telia Danmark, kf@telia.dk
- Mariagerfjord Vand A/S, ler-mfv@mfv.dk
- N1 A/S, kontakt@n1.dk
- Oue Vandværk, oue.vand@outlook.dk

4. Grundlag for tilladelsen

4.1 Ansøgningens indhold

Region Nordjylland har den 11. november 2021 modtaget en ansøgning fra JJ Grus A/S om tilladelse til indvinding af sand, grus og sten på dele af matr.nr. 4d Fragdrup By, Vebbestrup samt 4k og 1b Stenstrup By, Rostrup, beliggende Fragdrupvej 8, 9500 Hobro i Mariagerfjord Kommune.

Ansøgningen omfatter følgende:

- Ansøgningsskema inkl. diverse bilag dateret den 19. oktober 2021.
- Ansøgningsskema til miljøvurdering dateret den 19. oktober 2021.
- Det ansøgte areal omfatter ca. 9,6 ha.
- Det ansøgte areal er en del af graveområdet "Øster Doense", som er udlagt i Region Nordjyllands Råstofplan 2020.
- Ansøgningen er en udvidelse af den eksisterende råstofindvinding på matr.nr. 5c, 6m og 6n Ø. Doense By, Vebbestrup som er beliggende umiddelbart sydvest for det ansøgte areal.
- Der forventes en årlig indvinding af op til 350.000 m³ sand, grus og sten (samlet produktion på det ansøgte areal og i den eksisterede råstofgrav) i en periode på 10 år.
- Der er ikke ansøgt om tilladelse til indvinding af råstoffer under grundvandsspejlet.
- Der er ansøgt om tilladelse til råstofindvinding ned til kote 54 m DVR 90, svarende til ca. 31-53 m. u.t. og ca. 2-3 m over grundvandsspejlet.
- Arealet ønskes efterbehandlet til naturformål herunder ønskes en del af arealet tilplantet med træer.
- Der foretages en løbende efterbehandling af de udgravede arealer.
- Der er søgt om tilladelse til brug af flg. materiel: 1 gravemaskine, 2 gummigeder, 2 powerscreens, transportbånd og 1 knuser.
- Der anvendes en eksisterende 5.900 L dieseltank fra 2012 placeret i en container ved ejendommen Bredmosevej 5 samt en mobil dieseltank på 2500 L fra 2014.
- Der forventes et årligt forbrug af hydraulikolie på 75 L.
- Der forventes et årligt forbrug af dieselolie på 75.000 L.
- Der er i 2021 etableret ny adgangsvej fra råstofgraven til Fragdrupvej, som vil blive anvendt i forbindelse med projektet.
- Støvdæmpning foretages ved vanding af interne veje efter behov.
- Der findes 2 private drikkevandsforsyninger inden for en afstand af 300 meter fra det ansøgte areal.
- Affald bortskaffes i henhold til Mariagerfjord Kommunes regulativer.
- Der er ansøgt om driftstider mandag til fredag: 06.00 – 18.00 og lørdag: 07.00 – 14.00.

Der er vedlagt ansøgningen følgende bilag:

- Udskrift af tinglysning
- Oversigtskort 1:30.000
- Kort 1:5000 med angivelse af adgangsvej
- Overkørselstilladelse meddelt af Mariagerfjord Kommune den 8. september 2021
- Ansøgningsskema efter Miljøvurderingsloven

4.2 Høring vedr. ansøgning

4.2.1 Myndigheder, forsyningselskaber og landsdækkende foreninger

Der er foretaget høring på baggrund af ansøgningsmaterialet ved andre myndigheder og forsyningselskaber samt landsdækkende foreninger.

Der er indkommet følgende skriftlige indlæg:

Mariagerfjord Kommune

Mariagerfjord Kommune har meddelt, at de ingen bemærkninger har til det ansøgte projekt.

Nordjyske Museer

Nordjyllands Historiske Museum skal hermed gøre opmærksom på, at der er risiko for at påtræffe fund af kulturhistoriske interesse i det pågældende råstofvindingsområde.



Fig. 1. Råstofvindingsområdet (lilla streg), registrerede gravhøje (rød prik) 100 m zone omkring fredede gravhøje (blå streg). Baggrundskort: Ortofoto fra 2019 © Dataforsyningen.

Råstofvindingsområdet findes i det højtliggende kuperet terræn nord for Mariager Fjord. Selve arealet skråner fra sydøst mod nordvest.

Mod nordvest støder arealet op mod 100 m zonen omkring en fredet gravhøj, mens der ca. 250 m sydøst for arealet findes to fredede gravhøje. Disse er en del af en gravhøjsklynge, der består af fem kendte høje, hvoraf én på historiske kort fra omkring år 1800 er angivet helt tæt på arealets sydlige grænse. Da landmålerredskaberne på det tidspunkt ikke var så præcise som i dag, kan denne høj have ligget inden for arealet. Lige omkring gravhøje kan der være anlagt andre begravelser, mens der i nærområdet kan være rester af den tilhørende forhistoriske bebyggelse, eller af flere gravhøje, der er blevet sløffet inden de historiske kort blev lavet.

Det er på den baggrund Nordjyske Museers vurdering, at der er stor sandsynlighed for at påtræffe fortidsminder under terræn ved råstofindvinding i det aktuelle område. De jordfaste fortidsminder er omfattet af museumslovens §27. For at få af- eller bekræftet tilstedeværelsen af fortidsminder, samt for at afklare eventuelle fortidsminders bevaringsgrad og væsentlighed, skal museet derfor opfordre til, at bygherre lader museet gennemføre en større, arkæologisk forundersøgelse af arealet.

En forundersøgelse består i udlægning af et større antal, ca. 2 meter brede søgegrøfter, der graves med en gravemaskine. Dette arbejde følges af en arkæolog, der registrerer eventuelle fortidsminder, som måtte kunne ses dels i jordlagene og dels i toppen af undergrunden (typisk stolpehuller, affaldshuller, ildsteder, grave og lignende).

På baggrund af de resultater, der måtte fremkomme ved en sådan forundersøgelse, tager museet stilling til, om der er behov for en egentlig arkæologisk udgravning i området.

Fordelen ved at tillade en forundersøgelse er, at museets arkæologer på et meget tidligt tidspunkt i processen, inden råstofindvindingen går i gang, kan afslutte deres arbejde, sådan at omfanget af en egentlig arkæologisk undersøgelse kan minimeres, og indvindingen ikke bliver forsinket af en arkæologisk udgravning. Såfremt der ved forundersøgelsen ikke påvises nogen væsentlige fortidsminder, foretager museet sig ikke yderligere. Skulle man efterfølgende ved byggemodning/byggeri alligevel påtræffe fortidsminder, vil udgiften til en arkæologisk udgravning påhvile Slots- og Kulturstyrelsen.

Verdo Gadelys

Vi drifter og vedligeholder gadelyset i Mariagerfjord kommune, og repræsenterer også vores kunde, som er ledningsejeren. Ifølge vores GIS oplysninger, har vi ikke gadelys i nærværende område, så har af denne årsag ingen kommentarer til fremsendte.

4.2.2 Sagsparter

Der er foretaget partshøring på baggrund af ansøgningsmaterialet. Ansøgning om råstoftilladelse er fremsendt til følgende naboer/berørte parter:

Ejere/beboere af:

- Bredmosevej 4, 9500 Hobro
- Bredmosevej 5, 9500 Hobro
- Fragdrupvej 8, 9500 Hobro
- Fragdrupvej 9, 9500 Hobro
- Fragdrupvej 12, 9500 Hobro
- Fragdrup Hedevej 5, 9500 Hobro
- Rostrupvej 12, 9500 Hobro
- Stenstrupvej 28, 9500 Hobro
- Tingvej 12, 9500 Hobro

Der er ikke indkommet skriftligt indlæg fra de partshørte.

4.3 Høring vedr. udkast til tilladelse

4.3.1 Mariagerfjord Kommune

Udkast til tilladelse er den 18. august 2022 sendt i høring hos Mariagerfjord Kommune i henhold til råstoflovens § 10a om fastsættelse af vilkår for efterbehandling.

Mariagerfjord Kommune har meddelt, at de ingen bemærkninger har til udkastet.

4.3.2 Sagsparter

Udkast til tilladelse er den 18. august 2022 sendt i høring ved berørte parter.

Region Nordjylland har ingen bemærkninger modtaget fra de partshørte.

4.3.3 Ansøger

Udkast til tilladelse er den 6. juli 2022 sendt i høring ved ansøger i henhold til forvaltningslovens §19.

JJ Grus A/S har fremsendt få bemærkninger til udkastet vedr. driftsansvarlige, koter for terræn og indvindingsmængder. Dette er efterfølgende tilrettet.

5. Regionens behandling af sagen

5.1 Råstofplanen

Det ansøgte areal ligger ca. 6,8 km nordøst for Hobro og ca. 1 km øst for Øster Doense, mellem Vebbestrup og Valsgård. Det ansøgte areal ligger i graveområde Øster Doense i Råstofplan 2020 for Region Nordjylland. Graveområdet er udlagt til indvinding af sand, grus og sten. Råstofferne indenfor området skal udnyttes og oparbejdes optimalt i overensstemmelse med deres kvalitet.

5.1.1 Ressourcens omfang og kvalitet

Region Nordjylland vurderer, på baggrund af viden fra eksisterende råstofindvinding sydvest for det ansøgte areal, at der er store mængder sand, sten og grus i området. Der er tale om en råstofressource af høj kvalitet, der b.la. benyttes som bundsikringsmaterialer, stabilgrus og som en del i betonindustrien.

Graveområdet er væsentligt for den fremtidige forsyning af råstoffer i Region Nordjylland. Den geografiske placering i Himmerland har betydning for afsætningsmulighederne i særligt Aalborg-området. Råstofforekomsterne i Himmerland er af stor betydning for den regionale forsyning, da råstoffer her typisk er kendetegnet ved grovere fraktioner, som ved sortering og nedknusning giver de kvaliteter, der efterspørges til blandt andet byggeri.

5.2 Miljøvurderingsloven¹⁷

Projektet er opført på miljøvurderingslovens bilag 2 pkt. 2a 'Råstofindvinding fra åbne brud samt tørvegravning', jf. lovbekendtgørelse nr. 1976 af 27. oktober 2021 om miljøvurdering af planer og programmer og af konkrete projekter (VVM).

Region Nordjylland har derfor udført en screening, der skal tilvejebringe nødvendig viden til afgørelse om, hvorvidt indvindingen kan have væsentlig virkning på miljøet og er omfattet af krav om miljøvurdering.

På baggrund af screeningen har Region Nordjylland vurderet, at projektet hverken på baggrund af karakter, placering eller kendetegn ved påvirkningen vil påvirke miljøet væsentligt. Region Nordjylland har den 22. april 2022 truffet afgørelse om, at der ikke skal udarbejdes en miljøkonsekvensrapport. Afgørelsen er truffet efter miljøvurderingslovens § 21. Afgørelsen kan ses på regionens hjemmeside www.rn.dk/råstoffer.

Afgørelsen er truffet på baggrund af, at projektet ikke vurderes at medføre en væsentlig påvirkning af miljøet. Dette begrundes med følgende:

- Indvindingen i det ansøgte projekt erstatter på sigt den eksisterende indvinding, da ressourcen snart er færdiggravet i den eksisterende råstofgrav. Det ansøgte areal tages i brug i takt med at aktiviteterne i den eksisterende råstofgrav neddrøses.
- Den årlige tilladte indvindingsmængde forøges fra 260.000 m³ i den eksisterende råstofgrav til 350.000 m³ (samlet produktion på det ansøgte areal og i den eksisterede råstofgrav). Region Nordjylland vurderer, at den øgede trafik til og fra råstofgraven ikke vil medføre en væsentlig påvirkning af miljøet, da der i 2021 er etableret en ny adgangsvej til råstofgraven.
- Det vurderes, at de vejledende grænseværdier for støj kan overholdes, såfremt der ikke indvindes mellem kl. 6.00 og 7.00.
- Det ansøgte projekt vurderes ikke at udgøre en risiko for forurening af grund- eller overfladevand.

¹⁷ Lovbekendtgørelse nr. 1976 af 27. oktober 2021 om miljøvurdering af planer og programmer og af konkrete projekter (VVM).

- Der vil ikke blive anvendt gødning eller pesticider på det efterbehandlede areal, og den efterfølgende arealanvendelse vurderes derfor ikke at udføre en risiko for forurening af grundvandet.
- Der findes ingen beboelser indenfor en afstand på 100 m fra det ansøgte areal.
- Det ansøgte projekt vurderes ikke at påvirke nærmeste fredede eller beskyttede naturområder.
- Området har ikke status i forhold til historiske, kulturelle, æstetiske eller geologiske landskabstræk hverken statsligt eller kommunalt.

Samlet set vurderes det, at projektet hverken på baggrund af placering eller karakter vil give anledning til væsentlige påvirkninger af miljøet.

5.3 Kommuneplan og lokalplan

Området er medtaget som råstofindvindingsområde i kommuneplanen for Mariagerfjord Kommune. I kommuneplanen er der angivet følgende retningslinje for efterbehandling af råstofgrave i graveområdet Ø. Doense:

Retningslinje 22.2.2.9 – Ø. Doense:

Efterbehandlingen skal som udgangspunkt ske således, at arealanvendelse efter endt indvinding kan være jordbrug.

I Kommuneplan 2013-2025 for Mariagerfjord Kommune er det ansøgte areal desuden udlagt som potentielt naturområde. Delområder indenfor det ansøgte areal er desuden udpeget som lavbundsarealer.

Følgende retningslinjer er angivet i kommuneplanen for potentielle naturområder og lavbundsarealer:

Retningslinje 2.14.9 - Potentielle naturområder:

I potentielle naturområder skal hensynet til natur- og landskabsinteresser varetages i balance med de øvrige interesser i det åbne land. Det skal så vidt muligt undgås, at planlægning og administration af de potentielle naturområder vanskeliggør, at områderne tages ud af omdrift på et senere tidspunkt.

Retningslinje 2.13.1 – Lavbundsarealer:

Lavbundsarealer bør så vidt muligt friholdes for byggeri, anlæg, diger med videre.

Region Nordjylland vurderer, at den påtænkte råstofindvinding og den efterfølgende efterbehandling tager de fornødne hensyn til retningslinjerne i Kommuneplan 2013-2025 for Mariagerfjord Kommune.

Der er ingen lokalplan for området.

5.4 Grundvand og overfladevand

Grundvand:

Det ansøgte areal er beliggende i et område med drikkevandsinteresser (OD). Det sydvestlige hjørne er beliggende i et område med særlige drikkevandsinteresser (OSD).

Det ansøgte areal er beliggende indenfor indvindingsoplandet til Oue Vandværk. Indvindingsoplandet er udpeget som nitratfølsomt indvindingsopland og som indsatsområde indenfor nitratfølsomme indvindingsområder.

Der findes to private drikkevandsboringer indenfor en afstand af 300 m for det ansøgte areal:

- DGU nr. 49.633 - ca. 150 m nordøst for projektarealet ved Rostrupvej 12.
- DGU nr. 49.1512 - ca. 230 m syd for projektarealet ved Bredmosevej 4.

Grundvandets strømningsretning er mod sydøst mod Mariager Fjord.

Terrænkoten for det ansøgte areal er beliggende i ca. kote. 85-107 m DVR90. Grundvandsspejlet for arealet er beliggende i ca. kote 51-52 m DVR90. Der ansøges om tilladelse til indvinding af sand, grus og sten ned til ca. kote 54 m DVR90, dvs. ca. 31-53 m u.t. og ca. 2-3 m over grundvandsspejlet.

Overfladevand:

Nærmeste overfladevand er en § 3 beskyttet sø, som er placeret ca. 140 m sydøst for det ansøgte areal. Derudover findes der yderligere en § 3 beskyttet sø ca. 345 m nordvest for det ansøgte areal.

Det nærmeste beskyttede vandløb løber ca. 830 m sydvest for det ansøgte areal.

Indsatsbekendtgørelsens § 8:

Jf. nyeste basisanalyser fra forslag til vandområdeplanerne 2021-2027 ligger projektarealet over de regionale grundvandsforekomster:

- dkmj_983_ks
- dkmj_1094_ks
- dkmj_978_kalk

Grundvandsforekomsten dkmj_1094_ks er registreret med god kvantitativ tilstand og god kemisk tilstand. Grundvandsforekomsterne dkmj_983_ks og dkmj_978_kalk er registreret til god kvantitativ tilstand og ringe kemisk tilstand. Målsætningen er, at grundvandsforekomsterne skal opnå god kvantitativ tilstand og god kemisk tilstand.

Nærmeste målsatte overfladevand er Hvarre Bæk (EU-vandområde ID: DKRIVER7115) som løber ca. 1,6 km nord for det ansøgte areal. Hvarre Bæk er registreret til moderat økologisk tilstand og ukendt kemisk tilstand. Målsætningen er, at vandløbet skal opnå god økologisk tilstand og god kemisk tilstand.

Region Nordjylland vurderer, at projektet ikke vil kunne forringe tilstanden eller hindre de opsatte miljømål for grundvand eller overfladevand, idet råstofindvindingen ikke giver anledning til udledning af næringsstoffer eller miljøfremmede stoffer. Da der ikke indvindes råstoffer under grundvandsspejlet, sænkes grundvandet ikke forbindelse med projektet, og projektet vil derfor ikke påvirke den kvantitative tilstand for grundvand og overfladevand.

Region Nordjyllands vurdering:

Region Nordjylland vurderer, at råstofindvindingen ikke udgør en risiko for forurening af hverken grundvand eller overfladevand. I forbindelse med indvindingen af råstoffer foregår der ikke aktiviteter der kan forurene grundvand eller nærliggende recipienter. Opbevaring af brændstof og tankning kan udgøre en forureningsrisiko. Risiko for forurening vurderes dog at være lille og kan sidestilles med den risiko der er ved almindelig markdrift.

Arealet ønskes efter endt råstofindvinding efterbehandlet til naturformål og evt. tilplantes med træer. Da hele arealet er beliggende indenfor indvindingsoplandet til Oue Vandværk er der, jf. vilkår **Fejl! Henvisningskilde i kke fundet.**, fastsat vilkår om, at der ikke må anvendes gødning og pesticider på det efterbehandlede areal. Den efterfølgende arealanvendelse vurderes derfor ikke at udgøre en risiko for forurening af grundvand eller overfladevand.

Det vurderes, at de stillede vilkår i afsnit 2.1.5 Forebyggelse mod jord- og grundvandsforurening for projektet sikrer grundvandsbeskyttelsen i projektets anlægs-, drift- og efterbehandlingsfase.

5.5 Natur og landskab

Beskyttet natur

Nærmeste naturområde, omfattet af naturbeskyttelseslovens § 3, er et overdrev, der ligger umiddelbart sydvest for projektarealet (se bilag B). Der er i afsnit 2.1.2 stillet vilkår om, at der skal holdes en afstand på 15 meter til overdrevet.

Derudover findes der to § 3-beskyttede søer som er placeret hhv. ca. 140 m sydøst og ca. 345 m nordvest for projektarealet.

Det nærmeste beskyttede vandløb løber ca. 830 m sydvest for projektarealet.

Region Nordjylland vurderer, at den påtænkte råstofindvinding ikke vil påvirke beskyttet natur, pga. af afstanden til disse og da der ikke indvindes råstoffer under grundvandsspejlet eller udledes vand i forbindelse med projektet.

Natura 2000-områder

Nærmeste Natura 2000-område er område nr. 222 Villestrup Ådal, som er beliggende ca. 2,2 km nord for og ca. 2,3 km sydøst for projektarealet. Natura 2000-området har et areal på 538 ha og består af habitatområde nr. 222.

Natura 2000-området er specielt udpeget på grundlag af en væsentlig tilstedeværelse af surt overdrev, tørt kalksandsoverdrev, kalkoverdrev, tør hede, rigkær og elle- og askeskov samt odder og bæklampret.

Udpegningsgrundlaget for habitatområde nr. 222 fremgår af nedenstående tabel¹⁸.

Udpegningsgrundlag for Habitatområde nr. 222		
Naturtyper:	Strandeng (1330)	Kransnålage-sø (3140)
	Næringsrig sø (3150)	Brunvandet sø (3160)
	Vandløb (3260)	Våd hede (4010)
	Tør hede (4030)	Enekrat (5130)
	Tørt kalksandsoverdrev* (6120)	Kalkoverdrev* (6210)
	Surt overdrev* (6230)	Tidvis våd eng (6410)
	Urtebræmme (6430)	Hængesæk (7140)
	Kildevæld* (7220)	Rigkær (7230)
	Bøg på mor (9110)	Bøg på muld (9130)
	Bøg på kalk (9150)	Ege-blandskov (9160)
	Stilkeke-krat (9190)	Skovbevokset tørvemose* (91D0)
	Elle- og askeskov* (91E0)	
Arter:	Kildevældsvindelsnegl (1013)	Skæv vindelsnegl (1014)
	Bæklampret (1096)	Havlampret (1095)
	Stor vandsalamander (1166)	Odder (1355)

Region Nordjylland vurderer, at projektet ikke vil påvirke udpegningsgrundlaget for Natura 2000-området på grund af afstanden til Natura 2000-området og projekttypen.

Bilag IV-arter

En række dyr og planter omfattet af habitatdirektivets bilag IV, kan have levested, fødesøgningsområde eller sporadisk opholdssted omkring projektområdet. På baggrund af faglig rapport nr. 635, Håndbog om dyrearter på habitatdirektivets bilag IV, fra DMU 2007 vurderes det, at der kan være flere arter af flagermus, odder,

¹⁸ Udkast til Natura 2000-plan 2022-2027. November 21, Miljøministeriet, Miljøstyrelsen

markfirben, stor vandsalamander og spidssnudet frø indenfor det 10 x 10 km kvadrat som projektområdet ligger i.

Ifølge opslag på Naturbasen, Danmarks Naturdata og Arter.dk den 30. juni 2022 er der ikke observeret bilag IV arter på eller i nærheden af det ansøgte areal.

Ifølge arter.dk er et enkelt individ af strandtudse observeret ca. 1,3 km nordvest for projektarealet. Strandtudsen yngler typisk i små lavvandede temporære vandhuller, og raster typisk på arealer med lav eller sparsom vegetations tilknytning til lavvandede vandhuller. Region Nordjylland vurderer, at projektområdet ikke er et egnet yngle- eller rasteområde for strandtudse, da der ikke findes vandhuller i sammenhæng med arealer med lav/sparsom vegetation indenfor projektarealet, som kan fungere som yngle- eller rasteområde for strandtudsen.

Projektarealet består af opdyrket landbrugsjord. Der er ingen våde naturtyper indenfor projektarealet. På den sydøstlige del af projektarealet er der ca. 3 ha med nåletræsproduktion, som skal fældes i forbindelse med projektet. Størstedelen af disse træer er allerede fældet. Nåletræerne vurderes ikke at være et velegnet leve- eller ynglested for flagermus pga. træernes art og størrelse.

På baggrund af ovenstående vurderer Region Nordjylland, at projektarealet ikke udgør et egnet levested for bilag IV-arter, og at det ansøgte projekt ikke vil beskadige eller ødelægge potentielle yngle- eller rasteområder i det naturlige udbredelsesområde for bilag IV-arter.

Fredninger og fortidsminder

Der er ingen fredninger eller fredede fortidsminder indenfor projektarealet.

Nærmeste fredede fortidsminde er en rundhøj (frednings nr. 161234), som er placeret ca. 100 m nordvest for det ansøgte areal (se bilag B). Projektarealet grænser op til beskyttelseslinjen omkring rundhøjen.

Nærmeste fredede område findes ca. 200 m sydøst for det ansøgte areal ved "Tinghøj". I dette område findes også to fredede rundhøje (frednings nr. 161218 og 161217).

Der findes ingen beskyttede sten- og jorddiger indenfor eller i nærheden af det ansøgte areal. Nærmeste beskyttede sten- og jorddige findes ca. 1,8 km nord for det ansøgte areal.

Region Nordjylland vurderer, at projektet ikke vil påvirke de fredede områder eller fortidsminder på baggrund af afstanden til disse.

Landskab

Projektarealet ligger i det åbne land med jordbrug og spredt bebyggelse. Da der er tale om en arealmæssig udvidelse af en eksisterende råstofgrav. Området er derfor i forvejen præget af råstofindvinding.

Projektarealet består i dag af opdyrket landbrugsjord. På den sydøstlige del af projektarealet er der ca. 3 ha med nåletræsproduktion, som skal fældes i forbindelse med projektet. Efter endt råstofindvinding efterbehandles arealet til naturformål og tilplantes evt. med skov.

Projektarealet er ikke udpeget hverken kommunalt eller nationalt i forhold til bevaringsværdige landskaber. Region Nordjylland vurderer, at projektet ikke vil få væsentlig indflydelse på de landskabelige værdier.

5.6 Miljømæssige forhold

5.6.1 Støj

Miljøstyrelsen er af den principielle opfattelse, at vilkår om støj fra grusgrave bør fastsættes med udgangspunkt i Vejledning fra Miljøstyrelsen nr. 5/1984, "Ekstern støj fra virksomheder", områdetype 3 – "Blandet bolig- og erhvervsbebyggelse, centerområder".

Støjniveauet måles som det energiekvivalente, korrigerede, A-vægtede lydtrykniveau, Lr.

Region Nordjylland vurderer, at Miljøstyrelsens anbefalede støjgrænser næppe kan overholdes for alle bebyggelses vedkommende på alle tidspunkter i en råstofgravs driftsfase. Det kan derfor i et vist omfang være nødvendigt – i for eksempel anlægsfasen, når indvinding foregår tæt på enkelte bebyggelser eller når efterbehandlingen foregår – at acceptere et højere støjniveau end de nævnte grænseværdier. Det vil dog kun være indenfor nærmere bestemte tidsrum – og der vil maksimalt kunne accepteres et støjniveau på 60 dB (A), som svarer til, hvad der normalt accepteres i erhvervs- og industriområder med forbud imod generende virksomheder.

Der er ansøgt om driftstider mandag – fredag kl. 06.00 til 18.00 og lørdage 07.00 til 14.00. Region Nordjylland vurderer, at den vejledende grænseværdi på 40 dB (A) ikke vil kunne overholdes ved indvinding mellem kl. 06.00 og 07.00, og den tilladte driftstid for indvinding er derfor fastsat til kl. 07.00 til 18.00 mandag – fredag og kl. 07.00 til 14.00 lørdage. En udvidelse af driftstiden til kl. 06.00 til 18.00 (mandag – fredag) vil kræve, at det ved støjberegninger eller -målinger dokumenteres, at den vejledende grænseværdi på 40 dB (A) kan overholdes.

Region Nordjylland vurderer, at udlevering af læsning, herunder kørsel indenfor råstofgravens område mellem kl. 06.00 og 07.00 vil kunne overholde den vejledende grænseværdi på 40 dB (A) og derfor er der givet tilladelse til udlevering på mandag – fredag kl. 06.00 – 18.00 og lørdage kl. 07.00 – 14.00.

De fastsatte støjvilkår fremgår af afsnit 2.1.7

Det vurderes, at disse støjgrænser kan overholdes bortset fra i kortere perioder igennem anlægsfasen.

5.6.2 Lavfrekvent støj, infralyd og vibrationer

Miljøstyrelsen anbefaler, at vilkår for lavfrekvent støj, infralyd og vibrationer fastsættes på baggrund af Orientering fra Miljøstyrelsen Nr. 9/1997 "Lavfrekvent støj, infralyd og vibrationer i eksternt miljø". Orienteringen er udarbejdet med det formål at stille det bedst mulige grundlag til rådighed for de myndigheder, som skal behandle miljøsager om lavfrekvent støj eller vibrationer, og for de laboratorier, som skal udføre de nødvendige målinger.

Vilkårene i tilladelsen er stillet på baggrund af anbefalingerne fra Miljøstyrelsen, og klager over gener vil ligeledes blive behandlet på baggrund af Miljøstyrelsens vejledning.

De fastsatte vilkår om lavfrekvent støj, infralyd og vibrationer fremgår af afsnit 2.1.7.

5.6.3 Støv

Der er i Danmark ikke fastsat regler om, hvor meget en virksomhed må støve, og det er derfor råstofmyndighedens vurdering, hvornår der opstår støv i et omfang, så råstofindvinding skal iværksætte støvdæmpende foranstaltninger. Region Nordjylland tager udgangspunkt i, at der skal iværksættes støvdæmpende foranstaltninger, når der bliver hvirvlet støv op, som kan være til gene for naboer.

Der kan opstå støvgener fra grusgrave/råstofindvinding, når materialebunker og veje tørrer ud, så støvpartikler kan hvirvles op af vind, ved håndtering af materialer og kørsel med entreprenørmaskiner, lastbiler m.v. Støvgener kan begrænses ved vanding af veje og materialebunker.

Fygning fra grusgrave/råstofindvinding udgør en særlig udfordring på samme måde som fygning fra landbrugsarealer. Volde af afrømmet muld vokser til med naturlig vegetation, og tilvoksede muldvolde kan reducere risiko og gener fra fygning. Ved at placere materialebunker øst-vest orienteret kan omfanget af fygning reduceres.

Vilkår vedr. støv fremgår af afsnit 2.1.8.

5.6.4 Trafik

Det ansøgte areal ligger ca. 6,8 km nordøst for Hobro og ca. 1 km øst for Øster Doense, mellem Vebbestrup og Valsgård, placeret i det åbne land med jordbrug og spred bebyggelse. Det ansøgte projekt er en arealmæssig udvidelse af en eksisterende råstofgrav. Den eksisterende adgangsvej til Fragdrupvej via matr.nr. 4d Fragdrup By, Vebbestrup og 3o Stenstrup By, Rostrup vil blive anvendt i forbindelse med projektet

Den årlige tilladte indvindingsmængde forøges fra 260.000 m³ i den eksisterende råstofgrav til 350.000 m³ (samlet produktion på det ansøgte areal og i den eksisterede råstofgrav), hvilket vil medføre en øget trafikbelastning af området.

Der vil i gennemsnit køre ca. 80 lastbiler til og fra råstofgraven om dagen. Dette svarer til, at trafikken øges med ca. 20 lastbiler, som vil køre til og fra råstofgraven om dagen i forhold til den eksisterende råstofindvinding på matr.nr. 5c, 6m og 6n.

Region Nordjylland vurderer, at det ikke kan udelukkes, at der vil være en påvirkning af enkelte ejendomme på grund af øget trafik. Region Nordjylland vurderer, at der ikke er tale om en væsentlig påvirkning af miljøet, da det drejer sig om få ejendomme, som har facade ud mod Fragdrupvej.

Generelt reguleres trafikbelastningen af offentlige veje ikke af råstofloven, men af den relevante vejlovgivning og vejmyndighed. Selve færdslen på offentlig vej reguleres af færdselsloven og håndhæves af politiet.

5.6.5 Graveafstande og periferiskråninger

I graveplanen skal der fastlægges graveafstande på baggrund af vilkår for afstand til efterbehandlingsgrænsen i afsnit 2.1.2. Formålet med at fastsætte mindste tilladelige graveafstande er at sikre, at indvinderen ikke uagtsomt kommer til at grave så tæt på graveområdet ydre grænse, at de nødvendige råstoffer til at udføre de planlagte periferiskråninger mangler eller at der påføres bygningsanlæg, veje, beskyttet natur mm. skader.

Graveafstande for nærmere angivne strækninger af grusgravens periferiskråninger skal tage udgangspunkt i de tilladte gravedybder og koter i afsnit 2.1.1, og skal i de konkrete situationer tilpasses de virkelige forhold, så det sikres, at der er tilstrækkeligt materiale til at gennemføre efterbehandlingen.

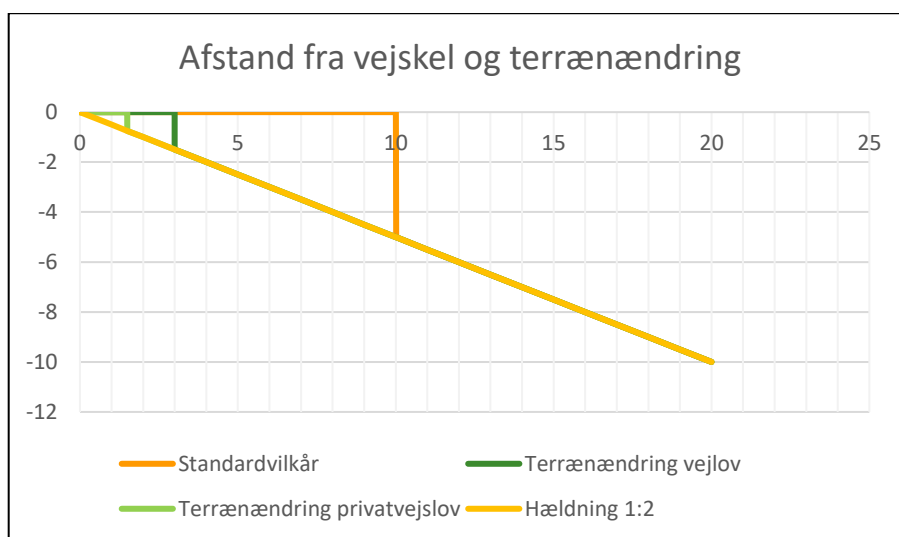

Det er normalt et vilkår, at der ikke må foretages råstofindvinding tættere på offentlig vej end 10 m. Begrundelsen for dette vilkår er primært landskabsæstetisk.

Det kræver vejmyndighedens tilladelse at foretage terrænændring indenfor 3 m fra en offentlig vejs areal og indenfor 1,5 m fra en privat vejs areal jf. vejlovens § 73 stk. 3 og privatvejslovens § 36 stk. 2.

Yderligere kræver det vejmyndighedens tilladelse at foretage udgravning eller påfyldning ved vejskel i en hældning, der er stejlere end 1:2 (1 m ned og 2 m ud).

5.7 Udkast til efterbehandlingsplan

Indvinder skal udarbejde en grave- og efterbehandlingsplan, der opfylder vilkårene i tilladelsen. Grave- og efterbehandlingsplanen skal godkendes af Region Nordjylland. Grave- og efterbehandlingsplanen skal indeholde kortbilag, hvor gravegrænse og efterbehandlingsgrænse er vist, et snit af områdets profil, oplysninger om overjordsdepoter, adgangsvej, skrænthældninger m.m. (se vilkår 3). Der henvises desuden til pjecen "Vejledning i grave- og efterbehandlingsplaner", som kan ses på regionens hjemmeside www.raastof-fer.rn.dk.

JJ Grus A/S har i forbindelse med ansøgningen oplyst, at arealet efter endt råstofindvinding skal efterbehandles til naturformål herunder evt. tilplantes med skov. Da arealet er beliggende indenfor indvindingsoplandet til Oue Vandværk har Region Nordjylland stillet vilkår om, at der ikke må anvendes gødning og pesticider på det efterbehandlede areal (se vilkår 28).

5.8 Region Nordjyllands samlede vurdering

Region Nordjylland har afvejet projektet i forhold til de forskellige hensyn listet i råstoflovens § 3. Herunder, at der på den ene side skal lægges vægt på råstofressourcens omfang og kvalitet, at ressourcens udnyttelse skal sikres og at der skal tages erhvervmæssige hensyn. Og på den anden side, at der skal lægges vægt på miljøbeskyttelse og vandforsyningsinteresser, beskyttelse af arkæologiske og geologiske interesser, naturbeskyttelse, landskabelige værdier, rekreative interesser, jord- og skovbrugsmæssige interesser m.v.

Det er Region Nordjyllands vurdering, at når projektet gennemføres i overensstemmelse med det ansøgte og de stillede vilkår, er der sket en afvejning af disse hensyn. Regionen har bl.a. lagt vægt på, at området er udlagt som graveområde i Råstofplan 2020.

BILAG A: OVERSIGTSKORT I MÅLFORHOLD 1:25000

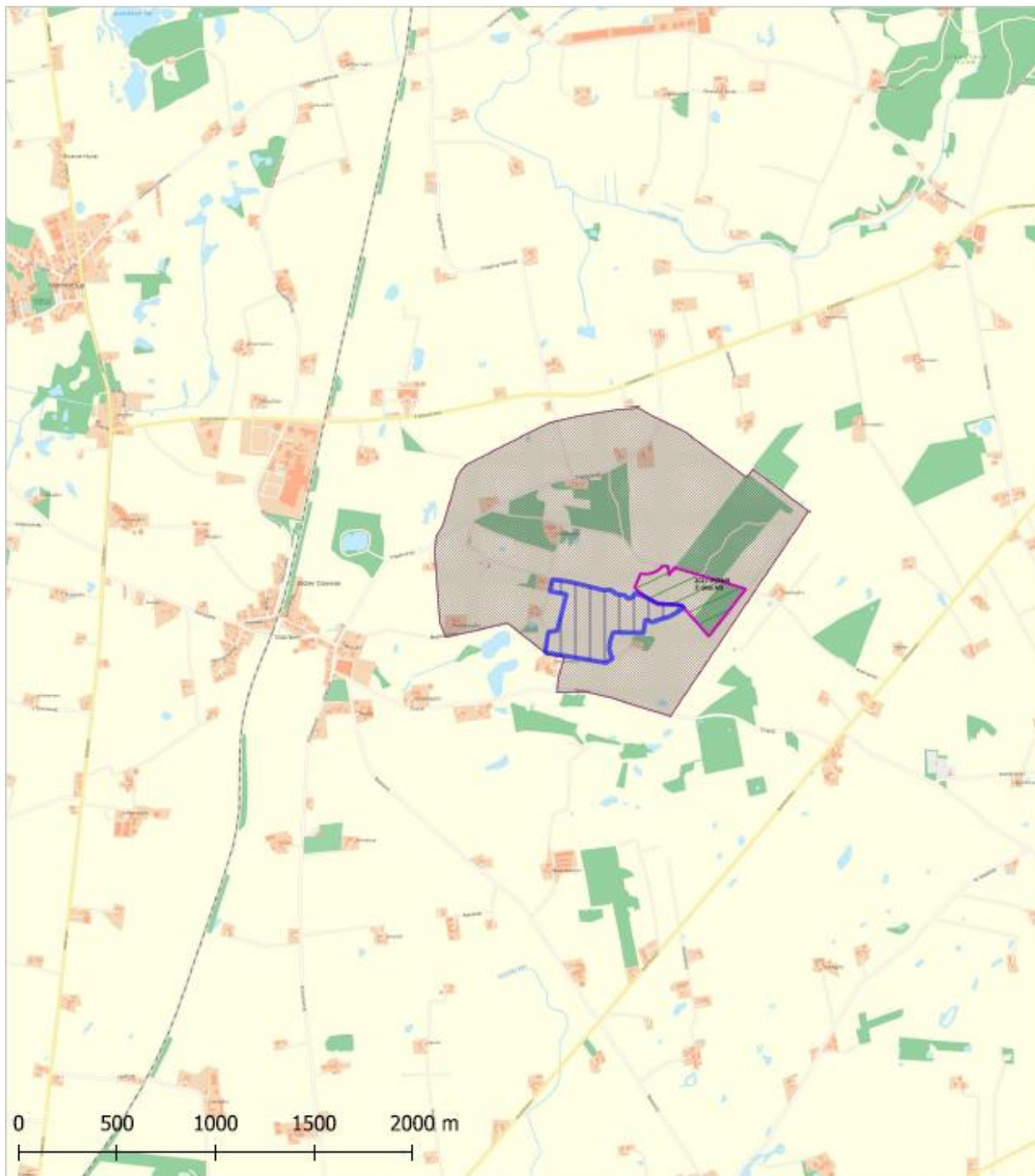

Tegnforklaring		Jour.nr.: 2021-043449	
	Ansøgt areal på matr.nr. 4d Fragdrup By, Vebbestrup samt 4k og 1b Stenstrup By, Rostrup	Kort: Oversigt	Bilag: A
	Eksisterende råstofgrav	Målforhold: 1:25000	
	Råstofgraveområde Ø. Doense i Råstofplan 2020	Udf. af: SHJ / Region Nordjylland	
		Dato: 10-10-2022	Rev.:

BILAG B: LUFTFOTO I MÅLFORHOLD 1:5000

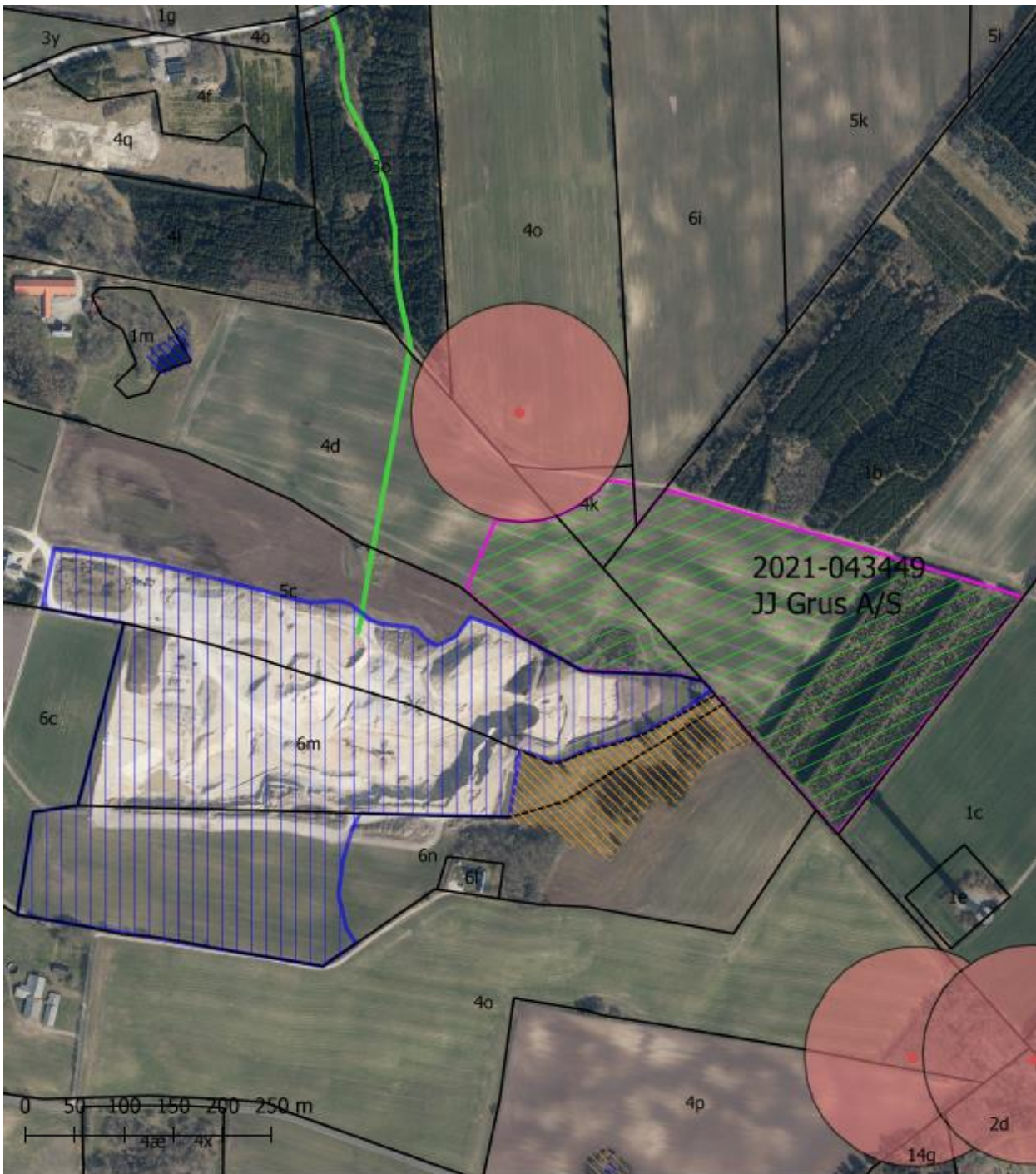

Tegnforklaring

- Ansøgt areal
- Eksisterende råstofgrav
- Matrikelskel
- Adgangsvej
- Fredet fortidsminde med 100 m beskyttelseslinje
- § 3 beskyttet overdrev

Jour.nr.: 2021-043449	
Kort: Detail	Bilag: B
Målforhold: 1:5000	
Udf. af: SHJ / Region Nordjylland	
Dato: 10-10-2022	Rev.:

Matrikelkort, Kort10, FOT-orsbitsos © Geodatastyrelsen, DDO © COWI.

BILAG C: UDKAST TIL DEKLARATION/SERVITUT VEDRØRENDE EFTERBEHANDLING

Kopi af deklaration som tinglyses på matr.nr. 4d Fragdrup By, Vebbestrup samt 4k og 1b Stenstrup By, Rostrup, Mariagerfjord Kommune.

Deklaration om efterbehandling

I forbindelse med råstoftilladelse af 10. oktober 2022 til indvinding af sand, grus og sten på matr.nr. 4d Fragdrup By, Vebbestrup samt 4k og 1b Stenstrup By, Rostrup, Mariagerfjord Kommune, pålægges herved følgende bestemmelser i henhold til § 10, stk. 5 i Råstofloven, bekendtgørelse af lov om råstoffer nr. 124 af 26. januar 2017, for efterbehandling:

Formål:

Formålet med nærværende "Deklaration om efterbehandling" og den godkendte "Grave- og efterbehandlingsplan" er at sikre, at graveområdet efterbehandles til naturformål med sammenhæng til det omkringliggende landskab.

1. Indvindingen skal være afsluttet senest den 10. oktober 2032.
2. Efterbehandlingen skal begynde så tidligt som muligt og være færdig 12 mdr. efter endt indvinding og senest den 10. oktober 2032.
3. Grave- og efterbehandlingsplanen skal følges af indvinderen og ejeren indtil, Region Nordjylland eventuelt har godkendt en revideret plan.
4. Hvis der på et senere tidspunkt skal graves på de tilgrænsende ejendomme, kan Region Nordjylland på et hvilket som helst tidspunkt – både under og efter gravningen – forlange, at området omkring skellet gennemgraves og efterbehandles, så der ikke står en vold tilbage.
5. Skellet mellem matr.nr. 4d Fragdrup By, Vebbestrup og matr.nr. 5c Ø. Doense By, Vebbestrup skal bortgraves.
6. Der må ikke anvendes gødning og pesticider på det efterbehandlede areal.

Region Nordjylland er påtaleberettiget.

Nærværende deklaration begæres tinglyst servitutstiftende på matr.nr. 4d Fragdrup By, Vebbestrup og matr.nr. 5c Ø. Doense By, Vebbestrup i henhold til § 10, stk. 5 i råstofloven, jf. bekendtgørelse af lov om råstoffer nr. 124 af 26. januar 2017.

Region Nordjylland

Aalborg den 10. oktober 2022.

Sofie Hammer Jensen

Råstofsagsbehandler

BILAG D: GENERELLE BESTEMMELSER

De generelle bestemmelser er bestemmelser, der er fastsat i den gældende lovgivning og disse bestemmelser kan derfor ikke påklages.

Inden gravearbejdet begynder

1. Enhver, der erhvervsmæssigt udfører gravearbejder, skal indhente oplysninger fra Ledningsejerregistret om, hvilke ledningsejere der ejer ledninger i graveområdet. De nødvendige ledningsoplysninger skal være indhentet, inden gravearbejdet påbegyndes, og gravearbejdet skal tilrettelægges og udføres under hensyntagen til de indhentede oplysninger.

Tilsyn

2. Region Nordjylland fører tilsyn med at vilkårene i råstoftilladelsen overholdes. Efter råstofloven har Region Nordjyllands medarbejdere uden retskendelse adgang til offentlige og private ejendomme for at se, om lovene overholdes og de vilkår, der er givet i råstoftilladelsen. Politiet yder om nødvendigt bistand til at gennemføre dette, jf. råstoflovens § 32.
3. Region Nordjylland skal efter råstofloven foranledige et ulovligt forhold lovliggjort, med mindre forholdet har underordnet betydning. Region Nordjylland kan meddele påbud om, at et ulovligt forhold lovliggøres inden for en nærmere fastsat frist, jf. råstoflovens § 33.

Hvis det ikke sker i rette tid, kan Region Nordjylland få arbejdet lavet på ejerens eller indvinderens regning, jf. råstoflovens § 33.

4. Region Nordjylland kan efter råstofloven fravige et vilkår, når et forhold vurderes at være af mindre eller underordnet betydning. Et vilkår kan fraviges på baggrund af en konkret vurdering eller hvis forudsætningerne ændres under indvindingsperioden.

Omfang af indvinding

5. Inden for det område, som tilladelsen omfatter, kan der indvindes andre råstoffer eller større mængder end angivet i tilladelsen, hvis der sker anmeldelse til regionsrådet inden 4 uger efter, at den pågældende indvinding er påbegyndt. Regionsrådet kan, inden 4 uger efter at anmeldelsen er modtaget, forbyde videre indvinding, der strider mod den meddelte tilladelse eller stille særlige vilkår for indvindingen, jf. råstoflovens § 9, stk. 2. Hvis der er stillet vilkår om, at muld og overjord ikke må fjernes fra arealet, kræver det en ny afgørelse efter råstoflovens § 7, for at muld og overjord kan fjernes.

Tinglysning

6. På ejendommen bliver der tinglyst en deklaration, som omfatter betingelser/vilkår for indvindingen og efterbehandlingen. Den bliver tinglyst i forbindelse med, at igangsætningstilladelsen bliver udstedt.

Bortfald og inddragelse af tilladelse

7. En tilladelse bortfalder, hvis den ikke udnyttes inden 3 år efter, at den er meddelt, eller ikke har været udnyttet i 3 på hinanden følgende år, medmindre der er truffet afgørelse om en længere frist i forb. med tilladelsen.
8. Region Nordjylland kan efter råstofloven tilbagekalde en tilladelse i tilfælde af, at indvinder groft eller gentaget overtræder vilkår eller lovene i øvrigt.

Konkurs mv.

9. Hvis indvinders virksomhed går konkurs, i betalingsstandsning eller lignende, har såvel indvinder som ejendommens ejer pligt til at give Region Nordjylland besked herom.

Ejer- og brugerforhold

10. Region Nordjylland skal altid holdes underrettet om, hvem der ejer det areal, indvindingen sker på. Region Nordjylland skal altid holdes underrettet om, hvem der står for indvindingen.

Indberetning af råstofafgift og -undersøgelser

11. Indvinder skal hvert år indberette til den årlige råstofstatistik. Region Nordjylland sender indberetnings-skemaer ud. Der skal udfyldes et indberetningsskema med oplysninger om indvundne materialer og mængder for hver grav. Skemaerne sendes til Region Nordjylland. Region Nordjylland sender de udfyldte skemaer til Danmarks Statistik, jf. Råstoflovens § 29.
12. Indvinder skal betale en afgift til staten for hver m³, der indvindes. Afgiften opkræves af Skat og er for øjeblikket på kr. 5,00 pr. m³. Region Nordjylland giver meddelelse til Skat ved at sende en kopi af råstoftilladelsen.
13. Inden 3 måneder efter boringer mv. efter råstoffer i jorden skal resultaterne indberettes til De Nationale Geologiske Undersøgelser for Danmark og Grønland (GEUS). Indberetningen skal ske på digital form i et format fastsat af GEUS.

Fremmed jord

14. Tilførsel af såvel forurenede som uforurenede jord til råstofgrave og tidligere råstofgrave er forbudt jf. jordforureningslovens § 52 stk. 1. Regionsrådet kan meddele dispensation fra forbuddet jf. lovens § 52 stk. 2. Foreligger der ikke en gældende dispensation til tilførsel af jord, må der således ikke tilføres jord til råstofgraven.

Vandindvinding, grundvandssænkning, overfladevand og dræn

15. Der må ikke indvindes vand i graven, medmindre der foreligger en tilladelse fra kommunen på baggrund af vandforsyningsloven.
16. Der må ikke uden særlig tilladelse fra kommunen foretages oppumpning og bortledning af grundvand med henblik på grundvandssænkning.
17. Såfremt der i forbindelse med indvindingen bortlægges dræn, kan kommunen forlange disse omlagt for at sikre mod utilsigtet næringstilførsel til søer og lignende.

Fortidsminder og naturhistoriske genstande

18. Hvis der under gravningen forekommer fortidsminder, der ikke er registreret, skal arbejdet omgående indstilles i det omfang fortidsmindet berøres. Det kan fx være gravpladser, bopladser, kirker og lignende, der ofte giver sig tilkende i form af stenlægninger, potteskår, knogler, trækulsholdigt jord eller lignende. Fundet skal straks anmeldes efter museumslovens § 27.

Anmeldelsen skal ske til Nordjyllands Historiske Museum.

19. Hvis der i forbindelse med gravningen fremkommer en usædvanlig naturhistorisk genstand, skal arbejdet omgående indstilles i det omfang det berører genstanden. Det kan fx være en geologisk, botanisk

eller zoologisk genstand af fossil eller subfossil karakter eller en meteorit, der er af enestående videnskabelig eller udstillingsmæssig værdi. Fundet skal straks anmeldes efter Museumslovens § 29.

Anmeldelsen skal ske til Naturhistorisk Museum, Wilhelm Meyers Allé 10, Universitetsparken, 8000 Aarhus C., tlf. 86 12 97 77, e-mail: nm@nathist.dk.

20. Der må ikke foretages ændring i tilstanden af arealet indenfor 100 meter fra fortidsminder, der er beskyttet efter bestemmelserne i museumsloven. Der må ikke etableres hegn, placeres campingvogne og lignende indenfor dette areal.
21. På fortidsminder og indenfor en afstand af 2 meter fra dem må der ikke foretages jordbehandling, gødes eller plantes. Der må heller ikke anvendes metaldetektor.
22. De dyrearter der er nævnt i bilag 3 til naturbeskyttelsesloven (bilag IV-arter), må ikke forsætligt forstyrres med skadelig virkning for arten eller bestanden. Forbuddet gælder i forhold til alle livsstadier af de omfattede dyrearter. Yngle- eller rasteområder for de arter, der er nævnt i bilag 3 til naturbeskyttelsesloven må ikke beskadiges eller ødelægges.

BILAG E: UDDRAG AF MUSEUMSLOVEN – JF. LOVBEK. NR. 358 AF 8. APRIL 2014

§ 27. Den arkæologiske kulturarv omfatter spor af menneskelig virksomhed, der er efterladt fra tidligere tider, dvs. strukturer, konstruktioner, bygningsgrupper, bopladser, grave og gravpladser, flytbare genstande og monumenter og den sammenhæng, hvori disse spor er anbragt.

Stk. 2. findes der under jordarbejde spor af fortidsminder, skal arbejdet standses i det omfang det berører fortidsmindet. Fortidsmindet skal straks anmeldes til kulturministeren eller det nærmeste statslige eller statsanerkendte kulturhistoriske museum. Fundne genstande der ikke er danefæ, jf. § 30, stk. 1, skal efter anmodning fra kulturministeren eller det pågældende kulturhistoriske museum afleveres til vedkommende statslige eller statsanerkendte museum, således at det indgår i museets samling.

Stk. 3. Kulturministeren beslutter snarest, om arbejdet kan fortsætte, eller om det skal indstilles, indtil der er foretaget en arkæologisk undersøgelse, eller indtil spørgsmålet om erhvervelse efter stk. 8 er afgjort. Senest 1 år efter at anmeldelsen er modtaget, kan arbejdet genoptages, medmindre kulturministeren har afgivet indstilling om erhvervelse af fortidsmindet efter stk. 8.

Stk. 4. Udgiften til den arkæologiske undersøgelse afholdes af den, for hvis regning jordarbejdet skal udføres.

Stk. 5. Udgiften afholdes dog af kulturministeren, hvis

- 1) årsagen til undersøgelsen er erosion eller jordarbejde i forbindelse hermed eller jordarbejde udført som led i dyrkning af almindelige landbrugsafgrøder eller som led i almindelig skovdrift, medmindre driften forestås af en statslig eller kommunal myndighed, i hvilke tilfælde udgiften afholdes af vedkommende myndighed,
- 2) det kulturhistoriske museum i udtalelsen efter § 25 har oplyst, at jordarbejdet ikke vil indebære en risiko for ødelæggelse af væsentlige fortidsminder, eller
- 3) fortidsmindet fredes efter lov om naturbeskyttelse eller erhverves med henblik på bevaring på stedet efter stk. 8.

Stk. 6. Kulturministeren kan i særlige tilfælde yde tilskud til udgifter til arkæologiske undersøgelser, der gennemføres efter stk. 3, jf. stk. 4.

Stk. 7. Private grundejeres tab ved ikke at kunne fortsætte den hidtidige drift, mens undersøgelsen foretages, eller indtil spørgsmålet om erhvervelse efter stk. 8 er endeligt afgjort, erstattes af kulturministeren. Kan der ikke opnås enighed om erstatningen, fastsættes denne af den taksationskommission, der er nævnt i naturbeskyttelsesloven.

Stk. 8. Finder kulturministeren, at det pågældende fortidsminde bør bevares på stedet for eftertiden, kan kulturministeren erhverve fortidsmindet og eventuelt omkringliggende areal. Erhvervelsen kan ske ved ekspropriation efter reglerne i lov om fremgangsmåden ved ekspropriation vedrørende fast ejendom.

Stk. 9. Kulturministeren eller den, kulturministeren bemyndiger hertil, har til enhver tid uden retskendelse adgang til steder, hvor der foretages jordarbejder, og hvor der fremkommer fund eller underarbejder kan formodes at fremkomme fund som nævnt i stk. 1. Legitimation skal forevises på forlangende. Politiet yder nødvendig bistand til at udnytte adgangsretten.

Stk. 10. Kulturministeren kan fastsætte nærmere regler om den arkæologiske undersøgelsesvirksomhed efter stk. 3 og om gennemførelse af bestemmelserne i stk. 4-6.

§ 29. Findes der i forbindelse med jordarbejde, råstofindvinding eller stenbrydning en for den pågældende lokalitet usædvanlig naturhistorisk genstand, skal arbejdet standses, i det omfang det berører genstanden. Fundet skal straks anmeldes til kulturministeren eller det nærmeste statslige eller statsanerkendte naturhistoriske museum. Fundne genstande, der ikke er danekræ, jf. § 31, skal efter anmodning fra kulturministeren eller det pågældende museum afleveres til vedkommende statslige eller statsanerkendte museum, således at det indgår i museets samling.

Stk. 2. Kulturministeren beslutter snarest, om arbejdet kan fortsætte, eller om det skal indstilles, indtil der er foretaget en undersøgelse. En undersøgelse skal foretages hurtigst muligt. Udgifter til undersøgelsen afholdes af kulturministeren. For så vidt angår tilfælde, hvor jordarbejdet udføres for en statslig eller kommunal myndighed, afholdes udgiften dog af vedkommende myndighed.

Stk. 3. Private grundejeres tab ved ikke at kunne fortsætte den hidtidige drift, mens undersøgelsen foretages, erstattes af kulturministeren efter bestemmelserne i § 27, stk. 7.

Stk. 4. Kulturministeren eller den, kulturministeren bemyndiger dertil, har til enhver tid uden retskendelse adgang til steder, hvor der foretages jordarbejder, og hvor der fremkommer genstande eller under arbejde kan formodes at fremkomme genstande som nævnt i stk. 1. Legitimation skal forevises på forlangende. Politiet yder nødvendig bistand til at udnytte adgangsretten.

Stk. 5. Kulturministeren kan fastsætte nærmere regler om gennemførelse af naturhistoriske undersøgelser efter stk. 2.



Tilladelse til erhvervmæssig
råstofindvinding af sand, grus og
sten

Regional Udvikling
Niels Bohrs Vej 30
9220 Aalborg Øst



REGION NORDJYLLAND
- i gode hænder