



n

**RÅSTOFTILLADELSE FOR GRAVEOMRÅDE
DØSTRUP, MARIAGERFJORD KOMMUNE**

Tilladelse til erhvervsmæssig råstofindvinding af sand, grus og sten

På ejendommen Døstrupvej 161, 9500 Hobro, en del af matr.nr. 14a Døstrup By, Døstrup



REGION NORDJYLLAND
– i gode hænder

OVERSIGTSSKEMA

Råstofgravens beliggenhed	Døstrupvej 161, 9500 Hobro En del af matr.nr. 14a Døstrup By, Døstrup
Råstofgravens areal	Ca. 6,2 ha
Råstofstype og tilladt mængde	Sand, grus og sten 60.000 m ³ pr. år
Tilladelsens varighed	10 år 18. marts 2021 – 18. marts 2031
Sagsnummer	2019-051711
Tidligere meddelte tilladelser	Mariagerfjord Kommune har den 15. marts 2011 meddelt tilladelse til indvinding af sand, grus og sten på det ansøgte areal. Tilladelsen er gældende frem til den 1. april 2021 (Sagsnr. 2011-151289).
Offentliggørelse	18. marts 2021
Klagefristens udløb	4 uger efter offentliggørelse
Frist for efterbehandling	18. marts 2031 og senest 1 år efter endt indvinding
Indvinder	Døstrup Grus ApS, Døstrupvej 161, 9500 Hobro
Ansøger	Døstrup Grus ApS, Døstrupvej 161, 9500 Hobro
Grundejer	Døstrup Grus ApS, Døstrupvej 161, 9500 Hobro
Indvinders telefon/mobilnummer	40 74 93 63
Indvinders e-mailadresse	mobilbeton@live.dk / oksenhoj@jubii.dk
Indvinders CVR-nummer	36941677
Driftsansvarlig(e)	Leo Haurits Nielsen
Region Nordjylland	Tlf.nr: 97 64 80 00, e-mail: raastoffer@rn.dk
Region Nordjylland – Sofie Hammer Jensen	Tlf.nr: 97 64 85 08, e-mail: sofie.jensen@rn.dk

Tilladelse til råstofindvinding
på en del af matr.nr. 14a Døstrup By, Døstrup, Mariagerfjord Kommune
indtil den 18. marts 2031.
Sagsnummer: 2019-051711

Ansøger:	Indvinder:	Ejer:
Døstrup Grus ApS Døstrupvej 161 9500 Hobro CVR-nr.: 36941677	Døstrup Grus ApS Døstrupvej 161 9500 Hobro CVR-nr.: 36941677	Døstrup Grus ApS Døstrupvej 161 9500 Hobro CVR-nr.: 36941677

Region Nordjylland den 18. marts 2021.

Sofie Hammer Jensen
Råstofsagsbehandler

Kvalitetssikret af
Amanda Louise Hill
Råstofsagsbehandler

INDHOLD

Oversigtsskema	3
1. Tilladelsen	7
1.1 Råstofloven	7
1.2 Miljøvurderingsloven	7
1.3 Internationale naturbeskyttelsesområder (Natura 2000)	7
1.4 Bilag IV-arter	8
1.5 Vandforsyningsloven	8
1.6 Miljøbeskyttelsesloven	8
1.7 Naturbeskyttelsesloven	8
1.8 Museumsloven	8
1.9 Skovloven	8
1.10 Vandløbsloven	8
1.11 Vejloven og Privatvejsloven	8
1.12 Jordforureningsloven	9
1.13 Jernbaneloven	9
2. Vilkår	10
2.1 Vilkår efter Råstofloven	10
3. Offentliggørelse, klagevejledning og underretning	19
3.1 Generel klagevejledning	19
3.2 Klagevejledning for de enkelte love	19
3.3 Underretning	20
4. Grundlag for tilladelsen	22
4.1 Ansøgningens indhold	22
4.2 Høring vedr. ansøgning	22
4.3 Høring vedr. udkast til tilladelse	25
5. Regionens behandling af sagen	26
5.1 Råstofplanen	26
5.2 Miljøvurderingsloven	26
5.3 Kommuneplan og lokalplan	27
5.4 Grundvand	28
5.5 Natur og landskab	28
5.6 Miljømæssige forhold	29
5.7 Udkast til efterbehandlingsplan	31
5.8 Region Nordjyllands samlede vurdering	32
Bilag A: Oversigtskort i målforhold 1:20.000	33
Bilag B: Luftfoto i målforhold 1:4000	34
Bilag C: Udkast til deklaration/servitut vedrørende efterbehandling	35
Bilag D: Generelle bestemmelser	37
Bilag E: Uddrag af museumsloven – jf. lovbek. nr. 358 af 8. april 2014	40

1. Tilladelsen

1.1 Råstofloven¹

På baggrund af det foreliggende materiale, og med hjemmel i Råstoflovens § 7 stk. 1, meddeler Region Nordjylland hermed tilladelse til årlig indvinding af op til 60.000 m³ sand, grus og sten på i alt ca. 6,2 hektar på en del af matr.nr. 14a Døstrup By, Døstrup, se bilag A og B.

Tilladelsen er gældende i perioden fra den 18.marts 2021 til den 18. marts 2031.

Tilladelsen meddeles på vilkår i henhold til Råstoflovens § 10.

Virksomheden har følgende tilladelser, som stadig er gældende:

Tilladelse til indvinding af sand, grus og sten på en del af matr.nr. 14a Døstrup By, Døstrup. Tilladelsen er meddelt af Mariagerfjord Kommune den 15. marts 2011. Tilladelsen er gældende frem til den 1. april 2021.

1.2 Miljøvurderingsloven²

Projektet er opført på Miljøvurderingslovens bilag 2 pkt. 2a. Region Nordjylland har gennemført en screening af projektets indvirkning på miljøet. Region Nordjylland har vurderet, at projektet ikke vil påvirke miljøet væsentligt.

Region Nordjylland har den 11. februar 2021 truffet afgørelse om, at der ikke skal udarbejdes en miljøkonsekvensrapport. Afgørelsen er truffet efter Miljøvurderingslovens § 21. Afgørelsen kan ses på regionens hjemmeside www.rn.dk/rastoffer.

Se nærmere i afsnit 5.2.

1.3 Internationale naturbeskyttelsesområder (Natura 2000)³

Nærmeste Natura 2000-område er område nr. 18 Rold Skov, Lindenberg Ådal og Madum Sø, som er beliggende ca. 6,6 km nord for det ansøgte areal. Natura 2000-området indeholder:

- Habitatområde nr. 20 Rold Skov, Lindenberg Ådal og Madum Sø
- Fuglebeskyttelsesområde nr. 3 Madum Sø
- Fuglebeskyttelsesområde nr. 4 Rold Skov

Region Nordjylland har vurderet, at projektet ikke påvirker overstående Natura 2000-område væsentligt, hvorfor det er besluttet, at der ikke skal udarbejdes en konsekvensvurdering for det ansøgte anlægs påvirkning af ovennævnte Natura 2000-område.

¹ Bekendtgørelse af lov om råstoffer, lovbek. nr. 124 af 26. januar 2017.

² Bekendtgørelse af lov om miljøvurdering af planer og programmer og af konkrete projekter (VVM), lovbek. nr. 1225 af 25. oktober 2018.

³ Habitatdirektivet fra 1992 (Rådets direktiv 92/43/EØF om bevaring af naturtyper samt vilde dyr og planter med senere ændringer).

Bekendtgørelse om udpegning og administration af internationale naturbeskyttelsesområder samt beskyttelse af visse arter, lovbek. nr. 1595 af 6. december 2018.

1.4 Bilag IV-arter

Enkelte arter, der er omfattet af habitatdirektivets bilag IV, kan have levested, fødesøgningsområde eller sporadisk opholdssted på eller ved ejendommen. På baggrund af faglig rapport nr. 635, Håndbog om dyrearter på habitatdirektivets bilag IV, fra DMU 2007 vurderes det, at der kan være: sydflagermus, odder, markfirben, stor vandsalamander og spidssnudet frø i eller nær indvindingsområdet.

Ifølge opslag på Naturbasen den 18. januar 2021 er der ikke registreret nogen af de ovennævnte arter eller andre bilag IV-arter på eller nær ejendommen.

Region Nordjylland har vurderet, at indvindingen ikke vil påvirke bilag IV-arterne negativt. Hvis det mod forventning skulle vise sig, at indvindingen påvirker bilag IV-arter negativt, kan Region Nordjylland stille skærpede vilkår til beskyttelse af disse.

1.5 Vandforsyningsloven⁴

Der er ikke søgt om tilladelse efter Vandforsyningsloven.

1.6 Miljøbeskyttelsesloven⁵

Der er ikke søgt om tilladelse efter Miljøbeskyttelsesloven.

1.7 Naturbeskyttelsesloven⁶

Der er ikke søgt om dispensation fra Naturbeskyttelsesloven.

1.8 Museumsloven⁷

Der er ikke søgt om dispensation fra Museumsloven.

1.9 Skovloven⁸

Der er ikke søgt om dispensation fra Skovloven.

1.10 Vandløbsloven⁹

Der er ikke søgt om tilladelse efter Vandløbsloven.

1.11 Vejloven og Privatvejsloven¹⁰

Mariagerfjord Kommune træffer afgørelse om vejadgang til Døstrupvej.

⁴ Bekendtgørelse af lov om vandforsyning m.v., lovbek. nr. 118 af 22. februar 2018.

⁵ Bekendtgørelse af lov om miljøbeskyttelse (miljøbeskyttelsesloven), lovbek. nr. 1121 af 3. september 2018.

⁶ Bekendtgørelse af lov om naturbeskyttelse (naturbeskyttelsesloven), lovbek. nr. 1122 af 3. september 2018.

⁷ Bekendtgørelse af museumslov, lovbek. nr. 358 af 8. april 2014.

⁸ Bekendtgørelse af lov om skove, lovbek. nr. 122 af 26. januar 2017.

⁹ Bekendtgørelse af lov om vandløb (vandløbsloven), lovbek. nr. 127 af 26. januar 2017.

¹⁰ Bekendtgørelse af lov om offentlige veje m.v., lovbek. nr. 1520 af 27. december 2014.

1.12 Jordforureningsloven¹¹

Der er ikke søgt om dispensation fra eller tilladelse efter Jordforureningsloven.

1.13 Jernbaneloven

Der er ikke søgt om tilladelse efter Jernbaneloven.

Lov om private fællesveje, lov nr. 1234 af 4. november 2015.

¹¹ Bekendtgørelse af lov om forurennet jord (jordforureningsloven), lovbek. nr. 282 af 27. marts 2017.

2. Vilkår

Vilkårene i denne tilladelse er bindende for indvinder og eventuelle ejere af de matrikler, der er givet tilladelse til at indvinde på.

2.1 Vilkår efter Råstofloven

Før indvindingen begynder

1. Først når Region Nordjylland har givet en igangsætningstilladelse, må arbejdet med at afrømme overjord og at indvinde råstoffer begynde. Igangsætningstilladelsen kan tidligst gives, når klagefristen er udløbet. Såfremt der indkommer en klage, får ansøger besked, og gravningen må ikke iværksættes, før klagen er behandlet af klagemyndigheden.

Inden igangsætningstilladelsen kan gives, skal vilkår 2-5 være opfyldte.

2. Der skal foreligge en tilladelse til vejadgang fra Mariagerfjord Kommune.
3. Indvinder skal udarbejde en grave- og efterbehandlingsplan, så den opfylder vilkårene i tilladelsen og tilgodeser landskabelige interesser. Grave- og efterbehandlingsplanen skal godkendes af Region Nordjylland.

Hvis forholdene kræver det, kan Region Nordjylland senere i indvindingsforløbet stille krav om, at indvinder skal udarbejde en revideret grave- og efterbehandlingsplan, som skal godkendes af Region Nordjylland.

Grave- og efterbehandlingsplanen skal som minimum indeholde følgende:

- a. Graveplan – mindst i målforhold 1:2.000.
 - b. Efterbehandlingsplan – mindst i målforhold 1:2.000.
 - c. Et snit med områdets profil i målforhold 1:500 eller 1:1.000. Højdemål bør vises fem gange større end de vandrette mål. Snittet skal vise det nuværende og det fremtidige terræn i forhold til skel og grænserne for efterbehandling og gravning. Gravedybden skal også vises.
 - d. Grænsen for efterbehandling, som skal vises, fremgår af afsnit 2.1.2, mens grænsen for gravning skal fastlægges i grave- og efterbehandlingsplanen. Grænsen for gravning skal sikre, at der er tilstrækkelige materialer til rådighed ved efterbehandlingen. Der skal beregnes, hvor meget overjord der er til rådighed for opbygning af skråningsanlæggene, hvorved neddozning af regulære materialer evt. kan reduceres og gravegrænsen derved kan fastlægges nærmere grænsen for efterbehandling
 - e. Gravning og efterbehandling skal foregå i etaper.
 - f. Indvinder skal oplyse, hvor stort et areal, der ønskes afrømmet, når indvindingen er størst.
 - g. Graveretning skal vises.
 - h. Adgangen til området, hvor indvindingen skal ske, skal vises.
 - i. Placering af produktionsanlæg, lagerplads, tankanlæg samt depoter for overjord og muld skal fremgå af planen. Placering skal ske inden for grænsen for efterbehandling.
 - j. Oplysninger om skrænthældning.
4. Grænsen for det areal der må graves i, skal sættes af i marken efter nærmere aftale med Region Nordjylland. Derefter skal der indsendes et målrids af gravegrænsen til Region Nordjylland, hvor afmærkningspælernes placering er angivet. Pælene til afmærkning mv. må ikke fjernes og skal sikres, så de ikke bliver beskadiget. Det kan fx ske med betonringe.
 5. Region Nordjylland skal have en garanti fra pengeinstitut eller kautionsforsikring. Garantiens størrelse bliver beregnet af Region Nordjylland i forbindelse med godkendelse af grave- og efterbehandlingspla-

nen. Garantien pristalsreguleres automatisk en gang om året med Danmarks Statistiks omkostningsindeks for anlæg, jordarbejder mv. og med den aktuelle dato som udgangspunkt. Garantien frigives først, når efterbehandlingen er gennemført og godkendt af Region Nordjylland.

Region Nordjylland kan til enhver tid ændre garantiens størrelse, hvis forudsætningerne for beregningerne ændres. Det kan fx være tilfældet, hvis indvindingen sker på en måde, så efterbehandlingen vil koste mere end først antaget.

Såfremt indvinder ønsker at anlægge interne veje i råstofgraven, stilles der en separat garanti for fjernelse af disse.

Tinglysning

6. Der skal indbetales kr. 1.660,- til dækning af afgiften for tinglysning af servitut/deklaration om vilkår for indvindingen. Region Nordjylland sender ansøger en separat regning for dette.

Oplysning om hvornår gravearbejdet påbegyndes

7. Region Nordjylland skal underrettes, inden indvindingen påbegyndes. Underretningen skal ske skriftligt.
8. Hvis indvinder ikke ønsker de arkæologiske interesser afklaret gennem en forundersøgelse, skal indvinder senest 4 uger før muldafrømning underrette Nordjyllands Historiske Museum om, hvornår arbejdet bliver sat i gang.

Kontaktoplysninger på Nordjyllands Historiske Museum er:

Nordjyllands Historiske Museum, Algade 48, 9000 Aalborg, tlf. 99 31 74 00, e-mail: historiskmuseum@aalborg.dk

2.1.1 Omfanget af retten til at indvinde

9. Området, hvor indvindingen mv. må ske, er på ca. 6,2 hektar og fremgår af bilag B.
10. Indvinding andre steder på ejendommen end det tilladelsen omfatter, kræver en ny tilladelse efter råstofloven.
11. Tilladelsen gælder kun indvinding af op til 60.000 m³ sand, grus og sten pr. år over en 10-årig periode.
12. Overjord og muld må ikke fjernes fra det område, indvindingen er tilladt på, men skal bruges til efterbehandlingen.
13. Hvis der er ønske om at indvinde muld, overjord, andre råstoffer eller større mængder end de ovenstående skal det anmeldes til Region Nordjylland, jf. Råstoflovens § 9 stk. 2.
14. Der må ikke graves dybere end til kote 41 meter (DVR90) svarende til 15-18 meter under terræn. Det oprindelige terræn ligger i kote 56-59 meter (DVR90). Grundvandsspejlet er beliggende i kote 37-38 meter (DVR90). Uanset foranstående dybdegrænse må der aldrig graves tættere grundvandsspejlet end 2 meter.
15. Region Nordjylland kan på et hvilket som helst tidspunkt stille krav om, at grundvandsspejlets beliggenhed skal måles. Målingen skal foregå i marts eller april måned.
16. Hvis det ønskes at grave dybere end tilladt, kræver det en ny afgørelse efter Råstofloven.
17. Der må aldrig uden tilladelse inddrages større arealer til at indvinde på, end det areal som er lagt til grund for beregning af garantien.

18. Hvis der i forbindelse med indvindingen blotlægges dræn, skal Region Nordjylland og Mariagerfjord Kommune underrettes og dræne skal omlægges for at sikre mod utilsigtet næringstilførsel til søer og lignende¹². Andre løsninger kan i særlige tilfælde findes, men kun med tilladelse fra Mariagerfjord Kommune.
19. Anvendelse af knust beton eller tegl til anlæg af interne køreveje forudsætter forudgående godkendelse fra Region Nordjylland.

2.1.2 Afstandskrav m.v.

20. Der må ikke rømmes muld og overjord af eller graves tættere på:
- Naboskel end 5 meter.
 - Vejskel til offentlig vej end 10 meter. Råstofindvindingen skal foretages så afstand til offentlig vej er mindst 2 x gravedybde med mindre, der foreligger en dispensation fra vejmyndigheden (jf. vejlovens § 73).
 - Fortidsminder end 100 meter. Der må ikke forekomme nogen form for oplag eller anden aktivitet inden for fortidsmindebeskyttelseslinjen.

Skelgennemgravning

21. Hvis der på et senere tidspunkt skal graves på de tilgrænsende ejendomme, kan Region Nordjylland på et hvilket som helst tidspunkt – både under og efter gravningen – forlange, at området omkring skellet gennemgraves og efterbehandles, så der ikke står en vold tilbage.

Anlæg på skrån timer under indvinding

22. Under gravning og fordeling af overjord må skrænterne ikke have anlæg/hældning, så der er fare for udskridning.

2.1.3 Driftstider

Tilladelige driftstider er opført i tabel 1.

Driftstider	Hverdage	Lørdage
Gravemaskiner, transportanlæg og oparbejdningsanlæg mv.	Kl. 08.00 -16.00	-
Udlevering af læsning, herunder kørsel indenfor råstofgravens område	Kl. 08.00 -16.00	-

Tabel 1 – Tilladelige driftstider

23. Der må ikke arbejdes i råstofgraven udenfor den tilladte driftstid, og der må ikke forekomme drift i råstofgraven på søn- og helligdage.
24. En udvidelse af driftstiden kan aftales med Region Nordjylland. En udvidelse er kun mulig i kortere perioder og kun i tilfælde af, at der findes specielle årsager hertil. Ansøgning om udvidelse af de normale driftstider skal være Region Nordjylland i hænde senest 14 dage før afvigelsen forventes at være nødvendig.

¹² Hjemlen findes i Råstofloven § 10, stk. 3

25. Uden for driftstid skal adgangsvejen til råstofgraven være aflåst/afspærret med hegn, bom, kæde eller lignende.

2.1.4 Efterbehandling

26. Området, hvor indvindingen har fundet sted, skal efterbehandles til natur.

Naturformål

27. Skrænter skal ved efterbehandling have varierende hældninger ikke stejlere end 1:2 og ellers tilpasset det omkringliggende landskab. Skrænter der efterbehandles stejlere end 1:5 må ikke pålægges muld.

28. Al muld skal fjernes fra graven inden efterbehandling påbegyndes.

29. Efterbehandling af gravesø

Når efterbehandling af gravesøen er godkendt, bliver søen omfattet af naturbeskyttelseslovens § 3.

- Der må ikke anvendes gødning eller pesticider i en zone af 10 m fra bredden af den efterbehandlede gravesø.
- Ved efterbehandling af gravesø skal søbredderne udformes, så de tilpasses terrænet. Søbredderne skal etableres så der optræder slyngninger langs bredden, og skal anlægges med hældning ikke stejlere end 1:5 indtil 1,8 m dybde.
- Der skal være lavvandsområder langs bredderne.
- Der skal være en zone på mindst 5 meter omkring søerne, hvor der ikke lægges muld på og hvor der ikke må tilplantes eller tilsåes.
- Der må hverken udsættes eller fodres andefugle, fisk eller krebs i gravesøerne.
- Der må ikke opsættes synlige redehuse, foderflåder eller lignende, ligesom søer kun må hegnes med eventuelt nødvendigt kreaturhegn.
- Der må ikke ske tilplantning på søernes sydside, af hensyn til sollys.
- Ved evt. plantning må der kun plantes træ- og buskearter, der er hjemmehørende i Danmark.

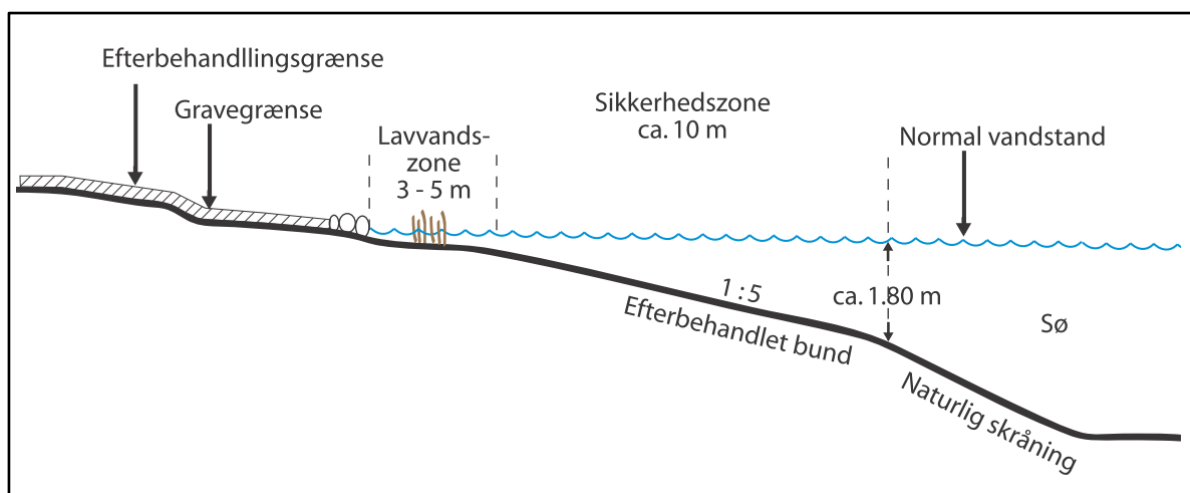

Principskitse for efterbehandling af gravesø

Generelle vilkår vedr. overjord og muld

30. Den nødvendige mængde muld og overjord til efterbehandling skal til enhver tid forefindes i depot på arealet og genudlægges i forbindelse med efterbehandling.
31. Overjord og muld skal opbevares i adskilte depoter. Under depoter for overjord skal mulden være rømmet af, inden opbygningen af depotet påbegynder.
32. Jord med humus i, fx muld, tørvejord og lignende, må ved efterbehandlingen ikke tildækkes af andre jordarter, da indholdet af organisk materiale ved tildækning giver risiko for forurening af grundvandet på grund af nedbrydning af det organiske materiale.
33. Overjord og muld på arealet mellem gravegrænsen og efterbehandlingsgrænsen skal rømmes af, inden skråningerne dozes ned. Når de har det rette anlæg, lægges overjord og muld på igen.

Generelle vilkår vedr. efterbehandlingsplan

34. Grave- og efterbehandlingsplanen skal følges af indvinder og ejer(e), indtil Region Nordjylland eventuelt har godkendt en revideret plan.
35. En eventuel ny indvinder skal komme med forslag til grave- og efterbehandlingsplan, som Region Nordjylland skal godkende.
36. Region Nordjylland kan til enhver tid kræve en ajourført plan forelagt til godkendelse, hvis indvinding og/eller efterbehandlingen ønskes ændret i forhold til den plan, der allerede er godkendt. Region Nordjylland kan kræve, at der skal foretages et nivellement og en opmåling, hvis grave- og efterbehandlingsplanen skal revideres.
37. Såvel lodsejer/grundejer og indvinder har pligt til at rette sig efter de henvisninger, som Region Nordjylland måtte give for at udføre alle de arbejder, planen handler om.

Generelle vilkår vedr. efterbehandlingen

38. I tilfælde af, at der under gravningen afdækkes særlige landskabsformer, blottede profiler mv., som særlig tydeligt afspejler landskabets opbygning, den geologiske historie eller de geologiske processer skal disse søges bevaret.
39. I forbindelse med efterbehandlingen kan der efterlades geologiske profiler efter aftale med Region Nordjylland.
40. Adgangsvejen og interne veje skal fjernes i forbindelse med gravearealets retablering.
41. Alle bygninger, produktionsanlæg og installationer, der er etableret i forbindelse med råstofindvindingen fjernes fra arealerne inden efterbehandlingen kan godkendes.
42. Efterbehandlingen skal begynde så tidligt som muligt og være færdig 12 mdr. efter endt indvinding og senest den 18. marts 2031.
43. Inden større arbejder med at efterbehandle sættes i gang, skal Region Nordjylland have besked om det, så eventuelle tvivlsspørgsmål kan blive afklaret.
44. Når efterbehandlingen er slut, skal Region Nordjylland have besked om det. Region Nordjylland skal foretage tilsyn inden efterbehandlingen kan godkendes.

45. Pligten til at afslutte efterbehandlingen indtræder, hvis indvindingen har ligget stille i et år, og omgående hvis tilladelsen bliver kaldt tilbage, med mindre du/I har en særlig aftale med Region Nordjylland om en længere frist.

2.1.5 Forebyggelse mod jord- og grundvandsforurening

46. Hvis der sker uheld, hvor der spildes olie eller brændstof, skal der gøres en omgående afværgeindsats ved kontakt til Beredskabsstyrelsen og orientering til Region Nordjylland.

Brændstoftanke

47. Tanke/beholdere til flydende brændstof, olieprodukter mv. skal placeres i tætte opsamlingskar, der kan rumme indholdet af den største tank/beholder anbragt deri. For at undgå regnvand i opsamlingsbeholderen skal det hele være overdækket. Optankning skal foregå under konstant opsyn.
48. Tankene i råstofgraven skal være typegodkendt efter olietankbekendtgørelsen. Tankene skal desuden være dobbeltskrogede.
49. Udstyr til tankning skal være opsat/indrettet med automatisk stop ved fuld tank og således, at et eventuelt spild i forbindelse med tankning kan tilbageholdes og opsamles.

Kørende og stationært materiel

50. Såfremt der udenfor råstofgravens driftstider, se afsnit "Driftstider", skal henstå køretøjer i selve råstofgraven, skal dette ske på et befæstet areal. Det befæstede areal skal være indrettet således, at spildte væsker ikke kan løbe væk eller sive ned.
51. Alt stationært og kørende materiel skal regelmæssigt inspiceres for olie- og kemikaliespild, og eventuelle utætheder skal øjeblikkeligt afhjælpes og repareres. Der må ikke ske reparationer i råstofgraven, undtaget hvis dette sker på et impermeabelt underlag. Eventuelle reparationer skal foregå indenfor råstofgravens tilladte driftstider.
52. Der må ikke ske vask af materiel i råstofgraven.
53. Hvis der ønskes opstilling af andet materiel end det ansøgte: 1 stk. McCloskey sorteranlæg, 3 stk. Volvo L180 gummigeder, 1 stk. Komatsu dozer, 1 stk. Komatsu PC450 gravemaskine og mobilt knuseanlæg, skal der fremsendes oplysninger herom til Region Nordjylland, der i givet fald vil fastsætte de nødvendige supplerende vilkår.

Kemikalier

54. Der må ikke benyttes eller oplagres kemikalier eller lignende stoffer i råstofgraven, herunder kemiske midler til plantebekæmpelse, af hensyn til risikoen for forurening af grundvandet.
55. Brug af tørsalte eller midler til at dæmpe støv kan ske efter aftale med Region Nordjylland.

2.1.6 Affald

56. Råstofgraven må ikke bruges til at opbevare fyld, affald eller andet der ikke stammer fra graven. Der skal træffes foranstaltning til hindring af ukontrolleret aflæsning af affald og jordfyld.

Ejer og indvinder har ansvaret for, at der ikke – hverken midlertidigt eller varigt – henlægges affald af nogen slags, samt for at eventuelt henkastet affald straks fjernes.

57. Affald skal bortskaffes i henhold til affaldsbekendtgørelsen og Mariagerfjord Kommunes "Regulativ for erhvervsaffald".

58. Eventuel tilførsel af jord til råstofgraven (§ 52-dispensation) skal søges særskilt hos Region Nordjylland.

2.1.7 Støj og vibrationer

59. Råstofgravens eksterne støjniveau må ikke overstige grænseværdierne, som det fremgår af tabel 2.

Tidsrum	Mandag – fredag kl. 07.00–18.00	Mandag – fredag kl. 18.00–22.00	Alle dage kl. 22.00–07.00
Områdetype:	Lørdag kl. 07.00–14.00	Lørdag kl. 14.00–22.00	
		Søn- og helligdage kl. 07.00–22.00	
Nærmestliggende enkeltbolig i det åbne land (sidestilles med områdetype 3)	55	45	40

Tabel 2 – Grænseværdier for støj målt efter retningslinjerne i Miljøstyrelsens vejledninger nummer 6/1984 eller beregnet efter retningslinjerne i Miljøstyrelsens vejledning nummer 5/1993 og angivet som det ækvivalente, korrigerede lydniveau i dB (A).

De anførte grænseværdier skal overholdes indenfor følgende referencetidsrum:

- For dagperioden på hverdage mandag til fredag samt søn- og helligdage kl. 07.00–18.00 skal grænseværdierne overholdes indenfor det mest støjbelastede tidsrum på 8 timer.
- I dagperioden på lørdage kl. 07.00–14.00 skal grænseværdierne overholdes indenfor det mest støjbelastede tidsrum på 7 timer. I perioden fra kl. 14.00-18.00 på lørdage skal grænseværdierne overholdes indenfor det mest støjbelastede tidsrum på 4 timer.¹³
- For aftenperioden alle ugens dage kl. 18.00-22.00 skal grænseværdierne overholdes indenfor den mest støjbelastede time.
- For natperioden kl. 22.00-07.00 alle ugens dage skal grænseværdierne overholdes indenfor den mest støjbelastede halve time.

60. Ved boliger for ejeren eller indvinderen af råstofgrave må støjen dog overstige grænseværdierne.

61. Såfremt der fremkommer klager over støjgener fra råstofgraven, eller råstofmyndigheden af anden grund finder det nødvendigt, skal indvinderen på råstofmyndighedens forlangende lade udføre målinger eller beregninger af støjniveauet efter de retningslinjer, som er angivet i Miljøstyrelsens vejledninger, jf. afsnittet om støj. Målingerne eller beregningerne foretages af et firma, der enten er akkrediteret til det eller godkendt af råstofmyndigheden. Målinger eller beregninger udføres normalt højst en gang om året, medmindre forholdene i råstofgraven er ændrede. Der skal aftales med Region Nordjylland, hvor der skal måles.

62. Den for et område gældende støjgrænse anses for overholdt, hvis de målte eller beregnede værdier – fratrukket ubestemtheden på målingen – er mindre eller lig med støjgrænseværdien. Målingerne og beregningernes samlede ubestemthed fastsættes, jf. Miljøstyrelsens støjvejledninger. Støjmålinger eller støjeregninger skal udføres og gennemføres under forhold, hvor råstofgraven er i fuld drift.

63. Hvis målingerne eller beregningerne viser, at støjen er højere end tilladt, skal indvinderen sørge for, at der bliver gjort noget for at dæmpe støjen. Nye målinger eller beregninger skal kunne bevise, at støjen

¹³ Fastsat efter "Orientering fra Miljøstyrelsens Referencelaboratorium for støjmålinger", nr. 10, november 1989.

derefter ligger indenfor det tilladte.

Behandlings- og transportanlæg samt grave- og læssemaskiner kan om nødvendigt kræves støjdempet, således at grænseværdierne kan overholdes. Støjdæmpningen kan for eksempel ske ved gummi-belægning, indkapsling af maskindele, opsætning af støjskærme eller oplægning af volde mod de nærliggende beboelseshuse.

64. Indvinderen skal afholde alle udgifter til støjmålinger og –beregninger.

Støj i anlægs- og efterbehandlingsfasen

65. Der accepteres i anlægs- og efterbehandlingsfasen en periode på tre uger om året, hvor der i tidsrummet kl. 7.00-17.00 på hverdage accepteres et støjniveau på 60 dB(A)
66. Indvinder skal underrette Region Nordjylland om, hvilken periode der forventes et højere støjniveau senest 5 arbejdsdage før, de støjende arbejder skal foretages.

Lavfrekvent støj, infralyd og vibrationer

67. Driften af virksomheden må ikke medføre, at den målte værdi af råstofgravens bidrag til støjen, målt indendørs i de berørte bygninger, overstiger grænseværdierne, som fremgår af Tabel 3.

Anvendelse	A-vægtet Lydtrykniveau (10-160 Hz), dB	G-vægtet Infralydniveau dB
Beboelsesrum, herunder børneinstitutioner og lignende Aften/nat (kl. 18.00-07.00) Dag (kl. 07.00-18.00)	20	85
	25	85
Kontorer, undervisningslokaler og andre lignende støjfølsomme rum	30	85
Øvrige rum i virksomheder	35	90

Tabel 3 – Grænseværdier for lavfrekvent støj og infralyd (dB re 20 Pa).

Grænseværdierne gælder for ækvivalentniveauet over et måletidsrum på 10 minutter, hvor støjen er kraftigst. I tilfælde hvor støjen er impulsagtig reduceres de anførte grænser med 5 dB.

68. Driften af råstofgraven må ikke medføre, at der udsendes vibrationer, som overstiger grænseværdierne, jf. Tabel 4, målt som accelerationsniveau indendørs i de berørte bygninger.

Anvendelse	Vægtet accelerationsniveau Law i dB
Boliger i det åbne land (hele døgnet) Børneinstitutioner og lignende	75
	75
Boliger i blandet bolig/erhvervsområde Kontorer, undervisningslokaler og lignende	80
	80
Erhvervsbebyggelse	85

Tabel 4 – Grænseværdier for vibrationer, dB re 10^{-6} m/s². Grænseværdierne gælder for det maksimale KB-vægtede accelerationsniveau med tidsvægtning S.

Note: For kontorer og tilsvarende lokaler, hvor der foregår følsomme aktiviteter i virksomheder, gælder grænseværdien Law = 80 dB.

69. Efterfølgende skal indvinderen på forlangende fra og efter nærmere aftale med Region Nordjylland, fx ved naboklager, lade udføre målinger og beregninger til dokumentation af, at grænseværdierne, jf. tabel 3 og 4, er overholdt. Dokumentation sker ved fremsendelse af skriftlig rapport over målinger og beregninger til Region Nordjylland.

Hvis målinger viser, at den lavfrekvente støj, infralyd eller vibrationer er for store, skal de dæmpes ned. Derefter skal der laves nye målinger, som dokumenterer, at grænseværdierne nu kan overholdes. Der kan maksimalt kræves én måling af hver type pr. kilde pr. år.

70. Måling, rapportering og anden dokumentation skal ske i overensstemmelse med de til enhver tid gældende vejledninger fra Miljøstyrelsen på det aktuelle område. Målinger eller beregninger skal udføres af et firma, der er akkrediteret til at udføre "Miljømåling – ekstern støj".

Virksomheden afholder selv alle udgifter i forbindelse med dokumentation af de aktuelle vilkår.

71. Grænseværdierne for lavfrekvent støj og infralyd, jf. tabel 3 anses for overholdt, når et konkret måleresultat, uden tillæg eller fradrag for målingens ubestemthed, er lig med eller under den pågældende grænse.

Grænseværdierne for vibrationer, jf. tabel 4, anses for overholdt, når et konkret måleresultat ikke overskrider den pågældende grænse.

2.1.8 Støv

72. Virksomheden må ikke give anledning til støvgener udenfor virksomhedens område, som efter tilsynsmyndighedens opfattelse er væsentlige for omgivelserne.
73. Hvis der bliver konstateret støvgener, der opstår pga. råstofgravens drift, skal der træffes foranstaltninger, der nedbringer generne efter nærmere anvisning af Region Nordjylland, såsom vanding af gravefronter, lagerbunker, interne veje mv. samt renholdelse af interne veje.
74. Virksomheder skal få mængden af støv fra arbejdspladsen målt af et firma, der er autoriseret til det, eller som Region Nordjylland har godkendt, hvis Regionen vurderer, at det er nødvendigt.

3. Offentliggørelse, klagevejledning og underretning

Tilladelsen til at indvinde råstoffer vil blive offentliggjort på Region Nordjyllands hjemmeside www.rn.dk/råstoffer. Det fremgår af hjemmesiden, hvilken dato afgørelsen er offentliggjort.

I denne tilladelse er der truffet afgørelse efter Råstofloven og Miljøvurderingsloven.

Eventuel klage skal sendes til relevant myndighed, se afsnit 3.2.

3.1 Generel klagevejledning

Hvis du ønsker at klage over en afgørelse, kan du klage til Miljø- og Fødevareklagenævnet. Du klager via Klageportalen, som du finder et link til på forsiden af klagenævnets hjemmeside (naevneneshus.dk). Klageportalen kan også findes på borger.dk og virk.dk. Du logger på borger.dk eller virk.dk, ligesom du plejer, typisk med NEM-ID.

Klagen sendes gennem Klageportalen til den myndighed, der har truffet afgørelsen. En klage er indgivet, når den er tilgængelig for myndigheden i Klageportalen. For behandling af klager, der indbringes for Miljø- og Fødevareklagenævnet betaler klager et gebyr på 900 kr. for privatpersoners og 1.800 kr. for virksomheders og organisationers vedkommende (2016-niveau). En klage afvises, hvis gebyret ikke betales indenfor en frist fastsat af klagenævnet. Klagen bliver først sendt videre når gebyret er betalt.

Miljø- og Fødevareklagenævnet skal som udgangspunkt afvise en klage, der kommer uden om Klageportalen, hvis der ikke er særlige grunde til det. Hvis du ønsker at blive fritaget for at bruge Klageportalen, skal du sende en begrundet anmodning til den myndighed, der har truffet afgørelse i sagen. Myndigheden videregiver herefter anmodningen til Miljø- og Fødevareklagenævnet, som træffer afgørelse om, hvorvidt din anmodning kan imødekommes.

En klage skal være modtaget inden kontortids ophør på klagefristens sidste dag. Hvis fristen udløber på en lørdag eller søn- og helligdag, forlænges fristen til efterfølgende hverdag.

Hvis en afgørelse ønskes behandlet ved domstolene skal der anlægges sag inden 6 mdr. fra det tidspunkt, hvor afgørelsen er meddelt. Er afgørelsen offentligt bekendtgjort, regnes søgsmålsfristen dog altid fra bekendtgørelsen.

Tilladelsen må ikke udnyttes før klagefristen er udløbet, og før at det er meddelt virksomheden, at der ikke er klaget over tilladelsen.

Hvis der bliver klaget over tilladelsen, vil Region Nordjylland orientere virksomheden om det.

3.2 Klagevejledning for de enkelte love

3.2.1 Afgørelse efter Råstofloven

Der kan klages over afgørelsen, herunder konsekvensvurdering i forhold til Natura 2000-områder og Bilag IV-arter, til Miljø- og Fødevareklagenævnet inden 4 uger fra afgørelsen er meddelt eller offentlig bekendtgjort. Klagen stiles til Miljø- og Fødevareklagenævnet, men indsendes til Region Nordjylland via klageportalen, som videresender klagen til Miljø- og Fødevareklagenævnet med de bemærkninger klagen giver anledning til og det materiale, der er indgået i sagens bedømmelse, jf. Råstoflovens §§ 13-16.

Rettidig klage har opsættende virkning for tilladelsen, med mindre Miljø- og Fødevareklagenævnet bestemmer andet.

Klageberettigede er:

- Adressaten for afgørelsen
- Offentlige myndigheder
- En berørt nationalparkfond oprettet efter lov om nationalparker
- Lokale foreninger og organisationer som har en væsentlig interesse i afgørelsen
- Landsdækkende foreninger og organisationer hvis hovedformål er beskyttelse af natur og miljø
- Landsdækkende foreninger og organisationer som efter deres formål varetager væsentlige rekreative interesser, når afgørelsen berører sådanne interesser
- Enhver med individuel væsentlig interesse i afgørelsen.

Der henvises i øvrigt til den generelle klagevejledning, se afsnit 3.1.

3.2.2 Afgørelse efter Miljøvurderingsloven

Afgørelse efter Miljøvurderingsloven vedrørende miljøvurdering kan påklages til Miljø- og Fødevareklagenævnet. Klagefristen er 4 uger fra den dag, hvor afgørelsen er offentlig bekendtgjort.

Klagen stiles til Miljø- og Fødevareklagenævnet men indsendes til Region Nordjylland, som videresender klagen til Miljø- og Fødevareklagenævnet med de bemærkninger, klagen giver anledning til og det materiale, der er indgået i sagens bedømmelse.

Rettidig klage har ikke opsættende virkning for tilladelsen, med mindre Miljø- og Fødevareklagenævnet bestemmer andet.

Klageberettigede er:

- Afgørelsens adressat
- Ejeren(e) af den ejendom som afgørelsen vedrører
- Offentlige myndigheder
- Lokale foreninger og organisationer hvis hovedformål er beskyttelse af natur og miljø
- Landsdækkende foreninger og organisationer, som efter deres formål varetager væsentlige rekreative interesser, når afgørelsen berører sådanne interesser
- Enhver med individuel væsentlig interesse i afgørelsen.

Der henvises i øvrigt til den generelle klagevejledning, se afsnit 3.1.

3.3 Underretning

Kopi af afgørelsen samt bilag A-E er den 18. marts 2021 sendt til:

- Mariagerfjord Kommune, raadhus@mariagerfjord.dk
- Mariagerfjord Kommune, Kenneth Jensen, keje1@mariagerfjord.dk
- Mariagerfjord Kommune, Minna Hald Andersen, miha1@mariagerfjord.dk
- Miljøstyrelsen, mst@mst.dk
- Miljøstyrelsen Nordjylland, njl@mst.dk
- Slots- og Kulturstyrelsen, fortidsminder@slks.dk
- Nordjyllands Historiske Museum, historiskmuseum@aalborg.dk
- Skat, myndighed@skat.dk
- Danmarks Naturfredningsforening, dn@dn.dk
- DN Mariagerfjord, mariagerfjord@dn.dk
- Dansk Ornitologisk Forening, natur@dof.dk
- DOF Nordjylland, mariagerfjord@dof.dk

- Friluftsrådet, fr@friluftsradet.dk
- Forbrugerrådet, fbr@fbr.dk
- TDC A/S, tdckabel@tdc.dk
- Stofa Fiber A/S, ler@norlys.dk
- Global connect A/S, ledninger@globalconnect.dk
- N1 A/S, kontakt@n1.dk
- Verdo Entreprise Gadelys, ledningsinfo-gadelys@verdo.dk
- Telia Danmark, kf@telia.dk
- Mariagerfjord Vand A/S, ler-mfvd@mfvd.dk
- Rådgiver for projektet, Asker Geyti

Derudover orienteres følgende privatpersoner/naboer mv. om, at der er foretaget en afgørelse, som kan ses på Regionens hjemmeside

Ejere/beboer af:

- Døstrupvej 146, 9500 Hobro
- Døstrupvej 159, 9500 Hobro
- Døstrupvej 161, 9500 Hobro

4. Grundlag for tilladelsen

4.1 Ansøgningens indhold

Region Nordjylland har den 24. september 2020 modtaget en ansøgning om tilladelse til indvinding af sand, grus og sten på en del af matr.nr. 14a Døstrup By, Døstrup, Døstrupvej 161, 9500 Hobro, Mariagerfjord Kommune.

Ansøgningen omfatter følgende:

- Ansøgningsskema inkl. diverse bilag dateret den 23. september 2020.
- Ansøgningen dækker den sydlige del af matr.nr. 14a Døstrup By, Døstrup.
- Det ansøgte graveareal udgør 6,2 hektar, se bilag A og B.
- Det ansøgte areal er en del af graveområdet "Døstrup", der er udlagt i Region Nordjyllands Råstofplan 2016.
- Der forventes en årlig indvinding af op til 60.000 m³ sand, grus og sten i en periode på 10 år.
- Der er ikke ansøgt om tilladelse til indvinding under grundvandsspejlet.
- Ansøgt gravedybde er ned til ca. kote 41 m DVR90 svarende til ca. 17 m under terræn og ca. 3 m over grundvandsspejlet.
- Arealet ønskes efterbehandlet til natur.
- Der er søgt om tilladelse til brug af følgende materiel: 1 stk. McCloskey sorteranlæg, 3 stk. Volvo L180 gummigeder, 1 stk. Komatsu dozer og 1 stk. Komatsu PC450 gravemaskine.
- Der foretages knusning ca. to dage pr. år (mobilt anlæg).
- Forventet årligt forbrug af hydraulikolie er ca. 640 L og dieselolie er ca. 11.000 L.
- Der anvendes en eksisterende 5.900 l dieseltank som er placeret ved betonværket på den nordlige del af matr.nr. 14a Døstrup By, Døstrup.
- Der anvendes en 300 L mobiltank, som er parkeret ved ejendommen Døstrupvej 161.
- De eksisterende adgangsveje forventes anvendt.
- Der forventes ingen støvgener men på tørre dage vandes adgangsveje med vand fra genbrugsbassin.
- Affald afhentes af Snærbum Vognmandsforretning.
- Der ansøges om driftstider mandag - fredag kl. 8:00 til kl. 16:00.

Der er vedlagt ansøgningen følgende bilag:

- Udskrift af tinglysning
- Oversigtskort 1:50.000
- Kort 1:2000 med angivelse af adgangsveje, stationære anlæg, øvrige maskiner og anlæg.
- Udkast til grave- og efterbehandlingsplan
- Ansøgningsskema efter Miljøvurderingsloven

4.2 Høring vedr. ansøgning

4.2.1 Myndigheder, forsyningsselskaber og landsdækkende foreninger

Der er foretaget høring på baggrund af ansøgningsmaterialet ved andre myndigheder og forsyningsselskaber samt landsdækkende foreninger.

Der er indkommet følgende høringssvar fra Mariagerfjord Kommune og Nordjyllands Historiske Museum.

Mariagerfjord Kommune

Mariagerfjord kommune har ingen bemærkninger til ansøgningen.

Trafik og Anlæg har noteret at;

1. der ikke graves nærmere 10 meter fra skel mod Døstrupvej jf. ansøgers "Bilag F" og
2. der ikke etableres nye adgange med Døstrupvej jf. ansøgers Bilag 2.

Nordjyllands Historiske Museum

Nordjyllands Historiske Museum skal hermed gøre opmærksom på, at museet kan have væsentlige arkæologiske interesser inden for det pågældende areal, se fig. 1.

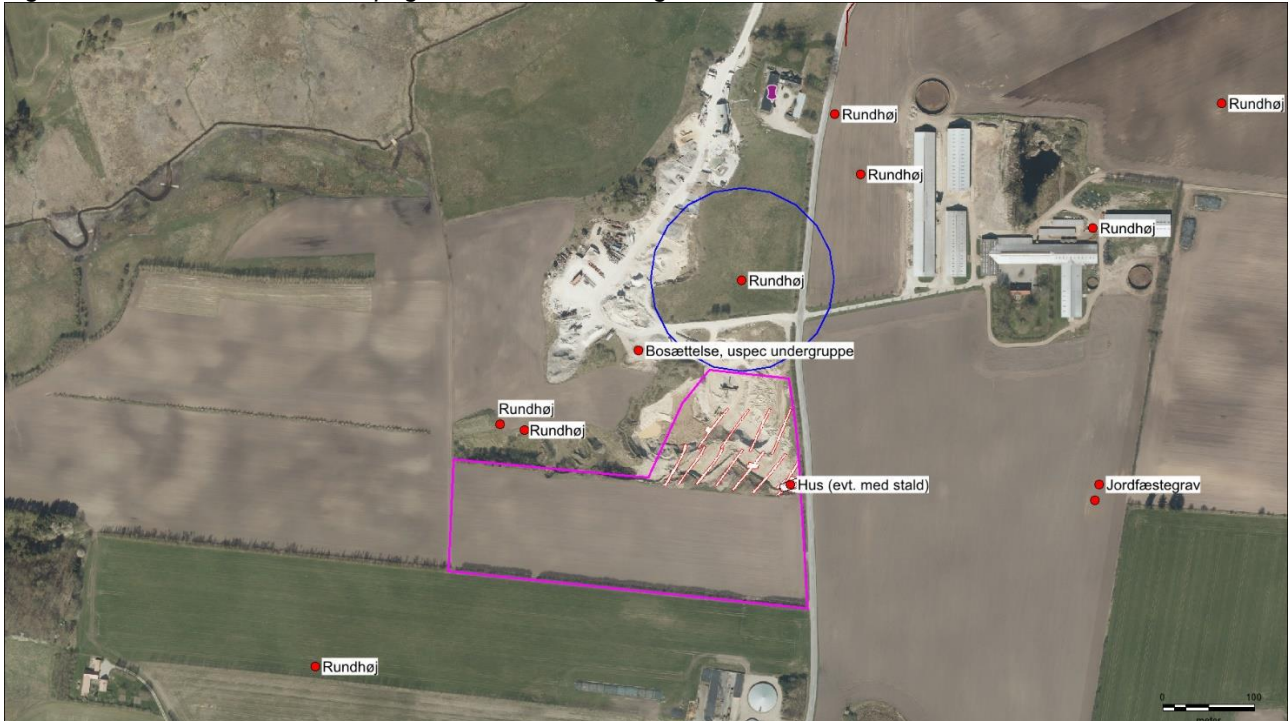

Figur 1: Ortofoto fra 2018 (© Kort og matrikelstyrelsen). Råstofområdet vist med lilla streg, registrerede fortidsminder (helt overvejende gravhøje) med rød prik. 100 m zone omkring en fredet gravhøj vist med blå streg.

Det ca. 6,2 ha store areal ligger på et højtliggende plateau oven for Simested Å. Nær arealet kendes flere gravhøje, hvoraf en er fredet. På den nordlige del af det aktuelle areal er der udført arkæologisk forundersøgelse, og der er udgravet en hustomt fra jernalder ud mod Døstrupvej. På den del af arealet, der endnu ikke er forundersøgt, er der risiko for at påtræffe flere hustomter fra samme periode, eller fra andre dele af forhistorien.

På ovenstående kulturhistorisk baggrund er det således Nordjyllands Historiske Museums vurdering, at der er risiko for at påtræffe fortidsminder under terræn ved råstofindvinding på arealet. De jordfaste fortidsminder er omfattet af Museumslovens § 27 (lov nr. 473 af 7. juni 2001). Museet skal derfor opfordre til, at der forud for råstofindvinding i området gennemføres en større, arkæologisk forundersøgelse, for at få af- eller bekræftet tilstedeværelsen af fortidsminder.

Fordelen for råstofindvinderen ved at tillade en forundersøgelse er, at museets arkæologer på et meget tidligt tidspunkt i processen, inden indvinding går i gang, kan afslutte deres arbejde, sådan at indvinding ikke bliver forsinket af en arkæologisk udgravning. Såfremt der ved forundersøgelsen ikke påvises nogen væsentlige fortidsminder, foretager museet sig ikke yderligere. Skulle man efterfølgende ved indvinding alligevel

påtræffe fortidsminder, vil udgiften til en arkæologisk udgravning i det tilfælde påhvile Kulturarvsstyrelsen og ikke råstofindvinderen.

En forundersøgelse består i udlægning af et mindre antal, ca. 2 meter brede søgegrøfter, der graves med en gravemaskine. Dette arbejde følges af en arkæolog, der registrerer eventuelle fortidsminder, som måtte kunne ses dels i jordlagene og dels i toppen af undergrunden (typisk stolpehuller, affaldshuller, ildsteder, grave og lignende). På baggrund af de resultater, der måtte fremkomme ved en sådan forundersøgelse, tager museet stilling til, om der er behov for en egentlig arkæologisk udgravning på området.

4.2.2 **Sagsparter**

Der er foretaget partshøring på baggrund af ansøgningsmaterialet. Ansøgning om råstoftilladelse er fremsendt til følgende naboer/berørte parter:

Ejere/beboer af:

- Døstrupvej 146, 9500 Hobro
- Døstrupvej 159, 9500 Hobro
- Døstrupvej 161, 9500 Hobro

Der er ikke indkommet skriftligt indlæg fra de partshørte.

4.3 Høring vedr. udkast til tilladelse

4.3.1 Mariagerfjord Kommune

Udkast til tilladelse er den 11. februar 2021 sendt i høring hos Mariagerfjord Kommune i henhold til Råstoflovens § 10a om fastsættelse af vilkår for efterbehandling. Mariagerfjord Kommune har indsendt følgende bemærkninger til udkastet:

I efterbehandlingsplanen står, at der ønskes at efterbehandle til natur. Der står ikke klart, at der ikke skal udlægges muld øverst i efterbehandlingsplanen, men det er klart kommunens anbefaling, at der øverst er råjord efter endt efterbehandling. Det skyldes, at der i muld er mange næringsstoffer, og grusgrave er netop en særlig mulighed for at genskabe næringsfattige forhold ved råjord uden muld, som er til gunst for mange plantearter, der ellers taber i konkurrencen til de mere næringselskende græsser og urter. Dette gælder særligt på de varme sydvendte skrånninger.

Derudover har Mariagerfjord Kommune ingen bemærkninger.

4.3.2 Sagsparter

Udkast til tilladelse er den 11. februar 2021 sendt i høring ved naboer/berørte parter. Region Nordjylland har ingen bemærkninger modtaget fra de partshørte.

4.3.3 Ansøger

Udkast til tilladelse er den 29. januar 2021 sendt i høring ved ansøger i henhold til Forvaltningslovens §19. Der er fremkommet følgende bemærkninger fra ansøger:

Vi vil gerne have tilføjet en gravemaskine - Komatsu PC450. Den har været der hele tiden, men er glemt på ansøgningskemaet.

Desuden er der et spørgsmål om 1 m. vold langs Døstrupvej (side 12). Tænker I at hækken skal fjernes? Eller skal volden etableres på øst- eller vestsiden af hækken. Der er jo ikke så meget plads.

Ansøgers bemærkninger er efterfølgende indarbejdet i tilladelsen.

5. Regionens behandling af sagen

5.1 Råstofplanen

Det ansøgte areal ligger ca. 6 km nordvest for Hobro og ca. 1 km nord for Døstrup, mellem Rørbæk og Valsgård. Det ansøgte areal ligger i graveområde Døstrup i Råstofplan 2016 for Region Nordjylland. Graveområdet er udlagt til indvinding af sand, grus og sten. Råstofferne indenfor området skal udnyttes og oparbejdes optimalt i overensstemmelse med deres kvalitet.

5.2 Miljøvurderingsloven¹⁴

Projektet er opført på Miljøvurderingslovens bilag 2 pkt. 2a 'Råstofindvinding fra åbne brud samt tørvegravning', jf. lovbekendtgørelse nr. 1225 af 25. oktober 2018 om miljøvurdering af planer og programmer og af konkrete projekter (VVM).

Region Nordjylland har derfor udført en screening, der skal tilvejebringe nødvendig viden til afgørelse om, hvorvidt indvindingen kan have væsentlig virkning på miljøet og er omfattet af krav om miljøvurdering.

På baggrund af screeningen har Region Nordjylland vurderet, at projektet hverken på baggrund af karakter, placering eller kendetegn ved påvirkningen vil påvirke miljøet væsentligt. Region Nordjylland har den 11. februar 2021 truffet afgørelse om, at der ikke skal udarbejdes en miljøkonsekvensrapport. Afgørelsen er truffet efter Miljøvurderingslovens § 21. Afgørelsen kan ses på regionens hjemmeside www.rn.dk/rastoffer.

Screeningsafgørelsen er truffet med følgende begrundelse:

På baggrund af screeningen vurderer Region Nordjylland, at det ansøgte projekt ikke vil påvirke miljøet væsentligt.

I vurderingen lægges der vægt på:

- *Indvindingen i det ansøgte projekt erstatter den eksisterende indvinding på matr.nr. 14a Døstrup By, Døstrup, hvor tilladelsen udløber den 1. april 2021.*
- *Indvindingen af råstoffer forøges fra 40.000 til 60.000 m³/år. Region Nordjylland vurderer, at forøgelsen af indvindingsmængden ikke vil medføre en væsentlig påvirkning af miljøet.*
- *Det vurderes at de vejledende grænseværdier for støj og vibrationer kan overholdes.*
- *I forbindelse med eventuelle støvgener vil adgangsveje blive vandet efter behov.*
- *Der er ikke kendskab til forekomst af bilag IV-arter og/eller rødlistearter i området.*
- *Det ansøgte areal er beliggende udenfor OSD-områder.*
- *Nærmeste indvindingsopland er beliggende ca. 1,5 km nordvest for det ansøgte areal.*
- *Grundvandets strømningsretning i området er mod sydvest og i retning væk fra indvindingsoplandet.*
- *Det ansøgte projekt vurderes ikke at udgøre en risiko for forurening af grundvand eller overfladevand eller at påvirke muligheden for fremtidig indvinding af grundvand.*
- *Det ansøgte projekt vurderes ikke at påvirke sårbare vådområder.*
- *Det ansøgte projekt vurderes ikke at påvirke nærmeste fredede eller beskyttede naturområder.*
- *Området har ikke status i forhold til historiske, kulturelle, æstetiske eller geologiske landskabstræk hverken nationalt eller kommunalt.*

¹⁴ Bekendtgørelse af lov om miljøvurdering af planer og programmer og af konkrete projekter (VVM), lovbek. nr. 1225 af 25. oktober 2018.

Samlet set vurderes det, at projektet hverken på baggrund af placering eller karakter vil give anledning til væsentlige påvirkninger af miljøet.

5.3 Kommuneplan og lokalplan

Området er medtaget som råstofindvindingsområde i kommuneplanen for Mariagerfjord Kommune. I kommuneplanen er der angivet følgende retningslinjer for efterbehandling af råstofgrave indenfor graveområdet "Døstrup":

Retningslinje 22.2.2.1 – Efterbehandling af råstofgrave (Døstrup by):

Efterbehandlingen skal som udgangspunkt ske således, at arealanvendelse efter endt indvinding kan være:

- Ekstensivt landbrug m. vedvarende græs uden brug af gødning eller bekæmpelsesmidler
- Skovtilplantning uden brug af gødning og bekæmpelsesmidler
- Rekreative områder m. græs, søer uden tilløb af dræn o.l.
- Naturarealer uden anden anvendelse, f.eks. stejle skrænter med blottet sand.

I Kommuneplan 2013-2025 for Mariagerfjord Kommune er arealet desuden udlagt som:

- Særligt værdifuldt landbrugsområde
- Skovrejsning uønsket
- Potentielle naturbeskyttelsesinteresser
- Potentielle økologiske forbindelser
- Større sammenhængende landskab

I kommuneplanen er der angivet følgende retningslinjer for ovenstående forhold:

Retningslinje 2.10.2 - Særligt værdifulde landbrugsområder:

De særligt værdifulde landbrugsområder er områder, der er værdifulde for såvel planteavl, husdyrbrug samt frugt- og grønsagsproduktion.

I de særligt værdifulde landbrugsområder er det primære hovedhensyn landbrug og landbrugets strukturudvikling.

I områderne må der som udgangspunkt ikke planlægges eller etableres anlæg og andet, der på væsentlige måder begrænser mulighederne for landbrugets drift. Begrænsninger kan f.eks. være byudvikling, rekreative områder og formål samt lugtpåvirkelige funktioner og anlæg.

Retningslinje 2.12.1 - Skovrejsningsområder:

Arealet er udpeget som et område hvor skovrejsning er uønsket.

Retningslinje 2.14.9 – Potentielle naturområder:

I potentielle naturområder skal hensynet til natur- og landskabsinteresser varetages i balance med de øvrige interesser i det åbne land. Det skal så vidt muligt undgås, at planlægning og administration af de potentielle naturområder vanskeliggør, at områderne tages ud af omdrift på et senere tidspunkt.

Retningslinje 2.14.10 – Potentielle økologiske forbindelser:

I de potentielle økologiske forbindelser skal der ske en udvikling af de økologiske forbindelser gennem planlægning, administration og konkrete projekter. Kommunens planlægning og administration af arealanvendelsen og tilstanden i de potentielle økologiske forbindelser, skal så vidt muligt sikre, at de potentielle økologiske forbindelser kan udvikle sig til økologiske forbindelser.

Retningslinje 2.16.1 – Større sammenhængende landskaber:

Beskyttelse og udvikling af særlige landskabsværdier skal prioriteres inden for de udlagte områder, herunder synlighed eller oplevelse af landskabernes geologiske og kulturhistoriske fortælling, særlige naturværdi eller værdi som rekreativt landskab.

De udlagte områder bør friholdes for større tekniske anlæg og andet stort og markant byggeri. Kan et anlæg ikke undgås, skal det placeres og udformes, så det præger landskabet mindst muligt.

Indenfor de udlagte områder kan der ske byudvikling i respekt for landskabsværdierne. Ved byudvikling skal planlægningen af byranden sikre, at by og landskab integreres og tilsammen tilpasses det omgivende landskabs karakter.

Region Nordjylland vurderer, at den påtænkte råstofindvinding og den efterfølgende efterbehandling tager de fornødne hensyn til retningslinjerne i Kommuneplan 2013-2025 for Mariagerfjord Kommune.

Der er ingen lokalplan for området.

5.4 Grundvand

Det ansøgte areal er beliggende i et område med drikkevandsinteresser (OD).

Nærmeste område med særlige drikkevandsinteresser (OSD) er beliggende ca. 1,2 km nordvest for det ansøgte areal.

Nærmeste indvindingsopland er indvindingsoplandet til Rørbæk vandværk, som er beliggende ca. 1,5 km nordvest for det ansøgte areal. Dette indvindingsopland er udpeget som nitratfølsomt indvindingsområde og som indsatsområde indenfor nitratfølsomme indvindingsområder.

Nærmeste private drikkevandsboringer (DGU nr. 48.1356 og DGU nr. 48.1551) er placeret hhv. ca. 170 m syd og 290 m nordøst for det ansøgte areal.

Grundvandets strømningsretning i området er, jf. potentialekort, mod sydvest i retning væk fra indvindingsoplandet samt de nævnte private drikkevandsboringer.

Terrænkoten for det ansøgte areal er beliggende i ca. kote 56-59 m DVR90 og grundvandsspejlet for arealet er beliggende i ca. kote 37-38 m DVR90. Der ansøges om tilladelse til indvinding af sand, grus og sten ned til kote 41 m DVR90, dvs. ca. 15-18 m under terræn og ca. 3 meter over grundvandsspejlet.

Det vurderes, at de stillede vilkår i afsnit 2.1.5 Forebyggelse mod jord- og grundvandsforurening for projektet sikrer grundvandsbeskyttelsen i projektets anlægs-, drift- og efterbehandlingsfase.

Region Nordjylland vurderer på baggrund af ovennævnte, at råstofindvinding på det ansøgte areal ikke vil udgøre en risiko for grundvandet i området.

5.5 Natur og landskab

Beskyttede naturtyper

Der er ikke registeret § 3-beskyttede naturtyper indenfor det ansøgte areal. Nærmeste § 3-beskyttede naturtype er to søer, som er beliggende hhv. ca. 150 m sydøst og ca. 350 m nordøst for det ansøgte areal. Der er endvidere registreret to § 3-beskyttede overdrev ca. 250 m nordvest og 420 m sydvest for det ansøgte areal samt en § 3 beskyttet eng ca. 310 m nordvest for det ansøgte areal. Det nærmeste beskyttede vandløb løber ca. 400 m vest – nordvest for det ansøgte areal.

Region Nordjylland vurderer, at den påtænkte råstofindvinding ikke vil påvirke de beskyttede naturtyper, på grund af afstanden og da der ikke indvindes under grundvandsspejlet eller udledes vand i forbindelse med råstofindvindingen.

Natura-2000

Nærmeste Natura 2000-område er område nr. 18 Rold Skov, Lindenberg Ådal og Madum Sø, som er beliggende ca. 6,6 km nord for det ansøgte areal. Natura 2000-området indeholder:

- Habitatområde nr. 20 Rold Skov, Lindenberg Ådal og Madum Sø
- Fuglebeskyttelsesområde nr. 3 Madum Sø
- Fuglebeskyttelsesområde nr. 4 Rold Skov

Der ligger ikke habitatnaturtyper tættere på projektområdet end dette, og derfor vurderes det, at der ikke sker en væsentlig påvirkning af Natura 2000-områdets udpegningsgrundlag eller bevaringsmålsætninger ved gennemførelse af projektet.

Fredninger og fortidsminder

Nærmeste fredede område ligger ca. 1,2 km sydøst for arealet ved Døstrup kirke. Nærmeste fredede fortidsminde er en rundhøj (frednings nr. 161112) som er placeret ca. 100 m nord for det ansøgte areal, der findes en 100 m beskyttelseslinje rundt om den fredede rundhøj, og der er i stillet vilkår om, at der ikke må graves tættere på fortidsminder end 100 m (vilkår 20c). Ca. 380 m nord for det ansøgte areal findes et beskyttet sten- og jorddige.

Region Nordjylland vurderer, at projektet ikke vil påvirke ovenstående fredninger og fortidsminder grundet afstanden til disse.

På baggrund af ovenstående vurderer Region Nordjylland, at råstofindvinding på det ansøgte areal ikke vil påvirke områdets natur og landskab væsentligt. Region Nordjylland vurderer desuden, at der med de fastsatte vilkår er taget hensyn til naturen og landskabet i området.

5.6 Miljømæssige forhold

5.6.1 Støj

Miljøstyrelsen er af den principielle opfattelse, at vilkår om støj fra grusgrave bør fastsættes med udgangspunkt i Vejledning fra Miljøstyrelsen nr. 5/1984, "Ekstern støj fra virksomheder", områdetype 3 – "Blandet bolig- og erhvervsbebyggelse, centerområder".

Støjniveauet måles som det energiekvivalente, korrigerede, A-vægtede lydtrykniveau, Lr.

Region Nordjylland vurderer, at Miljøstyrelsens anbefalede støjgrænser næppe kan overholdes for alle bebyggelses vedkommende på alle tidspunkter i en råstofgravs driftsfase. Det kan derfor i et vist omfang være nødvendigt – i for eksempel anlægsfasen, når indvinding foregår tæt på enkelte bebyggelser eller når efterbehandlingen foregår – at acceptere et højere støjniveau end de nævnte grænseværdier. Det vil dog kun være indenfor nærmere bestemte tidsrum – og der vil maksimalt kunne accepteres et støjniveau på 60 dB (A), som svarer til, hvad der normalt accepteres i erhvervs- og industriområder med forbud imod generende virksomheder.

De fastsatte støjvilkår fremgår af afsnit 2.1.7

Det vurderes, at disse støjgrænser kan overholdes bortset fra i kortere perioder igennem anlægsfasen.

5.6.2 Lavfrekvent støj, infralyd og vibrationer

Miljøstyrelsen anbefaler, at vilkår for lavfrekvent støj, infralyd og vibrationer fastsættes på baggrund af Orientering fra Miljøstyrelsen Nr. 9/1997 "Lavfrekvent støj, infralyd og vibrationer i eksternt miljø". Orienteringen er udarbejdet med det formål at stille det bedst mulige grundlag til rådighed for de myndigheder, som skal behandle miljøsager om lavfrekvent støj eller vibrationer, og for de laboratorier, som skal udføre de nødvendige målinger.

Vilkårene i tilladelsen er stillet på baggrund af anbefalingerne fra Miljøstyrelsen, og klager over gener vil ligesledes blive behandlet på baggrund af Miljøstyrelsens vejledning.

De fastsatte vilkår om lavfrekvent støj, infralyd og vibrationer fremgår af afsnit 2.1.7.

5.6.3 Støv

Der er i Danmark ikke fastsat regler om, hvor meget en virksomhed må støve, og det er derfor råstofmyndighedens vurdering, hvornår der opstår støv i et omfang, så råstofindvinder skal iværksætte støvdæmpende foranstaltninger. Region Nordjylland tager udgangspunkt i, at der skal iværksættes støvdæmpende foranstaltninger, når der bliver hvirvlet støv op, som kan være til gene for naboer.

Der kan opstå støvgener fra grusgrave/råstofindvinding, når materialebunker og veje tørrer ud, så støvpartikler kan hvirvles op af vind, ved håndtering af materialer og kørsel med entreprenørmaskiner, lastbiler m.v. Støvgener kan begrænses ved vanding af veje og materialebunker.

Fygning fra grusgrave/råstofindvinding udgør en særlig udfordring på samme måde som fygning fra landbrugsarealer. Volde af afrømmet muld vokser til med naturlig vegetation, og tilvoksede muldvolde kan reducere risiko og gener fra fygning. Ved at placere materialebunker øst-vest orienteret kan omfanget af fygning reduceres.

Vilkår vedr. støv fremgår af afsnit 2.1.8.

5.6.4 Trafik

Det ansøgte areal ligger ca. ca. 6 km nordvest for Hobro og ca. 1 km nord for Døstrup placeret i det åbne land med jordbrug og spredt bebyggelse.

Råstofgraven vil have udkørsel til Døstrupvej, jf. bilag B.

Der vil i gennemsnit køre ca. 14 lastbiler til og fra råstofgraven om dagen. Beregningen er baseret på antagelse om 220 arbejdsdage om året, et gennemsnitlig læs på 20 m³ og en årlig indvindingsmængde på 60.000 m³.

Det ansøgte projekt erstatter den eksisterende råstof tilladelse på matr.nr. 14a Døstrup By, Døstrup. Den tilfaldte indvindingsmængde forøges fra 40.000 m³ til 60.000 m³ sand, grus og sten pr. år, hvilket vil medføre en øget trafik svarende til ca. 5 lastbiler, som vil køre til og fra råstofgraven om dagen.

Region Nordjylland har ikke kendskab til trafikgener i området og det vurderes, at den øgede trafik ikke vil medføre en væsentlig påvirkning af miljøet.

5.6.5 Graveafstande og periferiskråninger

I graveplanen skal der fastlægges graveafstande på baggrund af vilkår for afstand til efterbehandlingsgrænsen i afsnit 2.1.2. Formålet med at fastsætte mindste tilladelige graveafstande er at sikre, at indvinderen ikke uagtsomt kommer til at grave så tæt på graveområdets ydre grænse, at de nødvendige råstoffer til at udføre

de planlagte periferiskråninger mangler eller at der påføres bygningsanlæg, veje, beskyttet natur mm. skader.

Graveafstande for nærmere angivne strækninger af grusgravens periferiskråninger skal tage udgangspunkt i de tilladte gravedybder og koter i afsnit 2.1.1, og skal i de konkrete situationer tilpasses de virkelige forhold, så det sikres, at der er tilstrækkeligt materiale til at gennemføre efterbehandlingen.

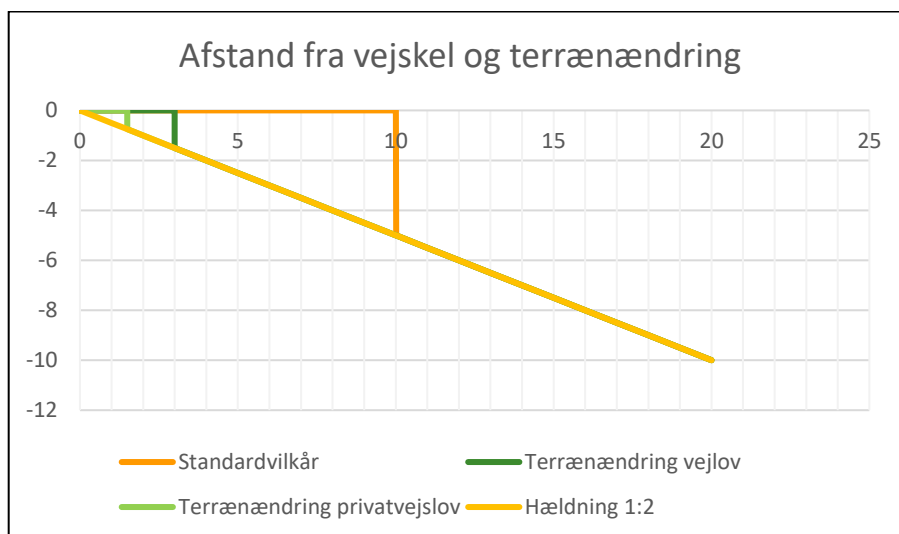

Der er sat vilkår om, at der ikke må foretages råstofindvinding tættere på offentlig vej end 10 m. Begrundelsen for dette vilkår er primært landskabsæstetisk.

Det kræver vejmyndighedens tilladelse at foretage terrænændring indenfor 3 m fra en offentlig vejs areal og indenfor 1,5 m fra en privat vejs areal jf. vejlovens § 73 stk. 3 og privatvejslovens § 36 stk. 2.

Yderligere kræver det vejmyndighedens tilladelse at foretage udgravning eller påfyldning ved vejskel i en hældning, der er stejlere end 1:2 (1 m ned og 2 m ud).

5.7 Udkast til efterbehandlingsplan

Indvinder skal udarbejde en grave- og efterbehandlingsplan, der opfylder vilkårene i tilladelsen. Grave- og efterbehandlingsplanen skal godkendes af Region Nordjylland. Grave- og efterbehandlingsplanen skal indeholde kortbilag, hvor gravegrænse og efterbehandlingsgrænse er vist, et snit af områdets profil, oplysninger om overjordsdepoter, adgangsvej, skrænthældninger m.m. (se vilkår 3). Der henvises desuden til pjecen "Vejledning i grave- og efterbehandlingsplaner", som kan ses på regionens hjemmeside www.raastof-fer.n.dk.

Døstrup Grus ApS har udarbejdet et udkast til en grave- og efterbehandlingsplan i forbindelse med ansøgningen. Grave- og efterbehandlingsplanen beskriver, at arealet efterbehandles til natur med stejle skrænter mod øst og syd. Der vil blive lagt store kampesten i bunden af graven og der vil blive etableret en lille sø ved at udgrave en lavning i bunden af grusgraven.

5.7.1 Efterbehandling til sø

Ved efterbehandling til sø udføres en sikkerheds- og lavvandszone. Fra periferiskråningernes skråningsfod – som er 1 m over højeste grundvandsniveau – anlægges en sikkerheds- og lavvandszone på 13 m med anlæg 1:5, som skal udføres af friktionsmaterialer, 5 m over- og 8 m under grundvandsspejlet.

Søbreddens længde gøres længst muligt med mange næs og vige. Sikkerheds- og lavvandszonen må ikke udføres af eller beklædes med hverken overjord eller muld.

Når efterbehandling af gravesøen er godkendt, bliver søen omfattet af naturbeskyttelseslovens § 3.

5.8 Region Nordjyllands samlede vurdering

Region Nordjylland har afvejet projektet i forhold til de forskellige hensyn listet i råstoflovens § 3 og miljøvurderingslovens § 1, herunder natur- og miljøbeskyttelse og vandforsyningsinteresser. Det er Region Nordjyllands vurdering, at der med de stillede vilkår til miljø, efterbehandling mv. er sket en afvejning af de hensyn regionen skal varetage på baggrund af råstoflovens formålsbestemmelser i lovens kap. 1, og at interesser og nabohensyn, der på den baggrund skal ske i området, er varetaget.

BILAG A: OVERSIGTSKORT I MÅLFORHOLD 1:20.000

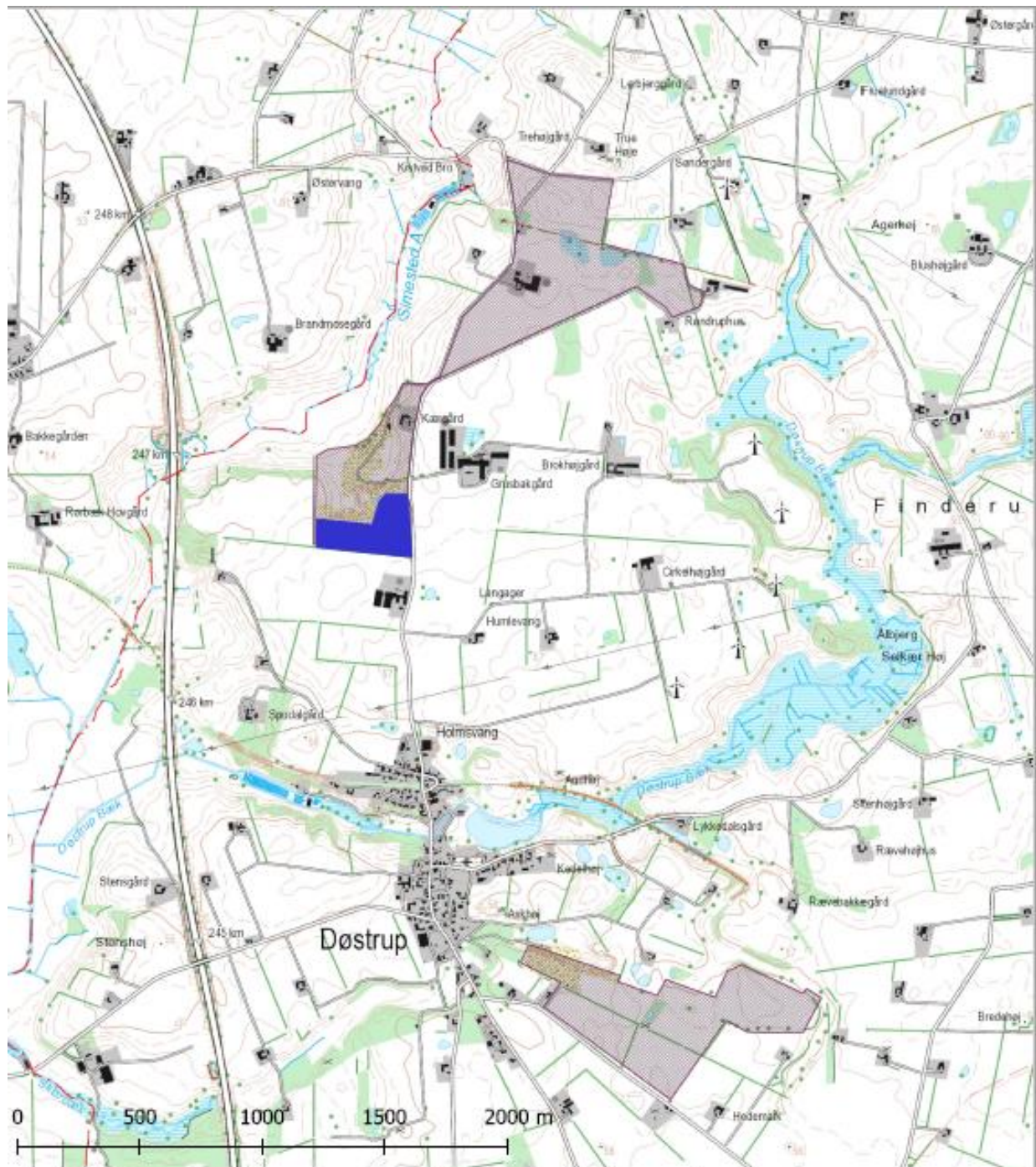



Tegnforklaring

- Tilladt område til råstofindvinding på matr.nr. 14a
- Råstofgraveområde "Døstrup" i Råstofplan 2016

Jour.nr.: 2019-051711	
Kort: Oversigt	Bilag: A
Målforhold: 1:20000	
Udf. af: SHJ / Region Nordjylland	
Dato: 20-01-2021	Rev.:

BILAG B: LUFTFOTO I MÅLFORHOLD 1:4000



Tegnforklaring		Jour.nr.: 2019-051711	
	Tilladt område til indvinding af råstoffer på matr.nr. 14a	Kort: Detail	Bilag: B
	Adgangsvej	Målforhold: 1:4000	
	Matrikelskel	Udf. af: SHJ / Region Nordjylland	
		Dato: 20-01-2021	Rev.:

BILAG C: UDKAST TIL DEKLARATION/SERVITUT VEDRØRENDE EFTERBEHANDLING

Kopi af deklaration som tinglyses på matrikelnummer 14a Døstrup By, Døstrup.

Deklaration om efterbehandling

I forbindelse med råstoftilladelse af den 18. marts 2021 til indvinding af sand, grus og sten på en del af matrikelnummer 14a Døstrup By, Døstrup i Mariagerfjord Kommune, pålægges herved følgende bestemmelser i henhold til § 10, stk. 5 i Råstofloven, bekendtgørelse af lov om råstoffer nr. 124 af 26. januar 2017, for efterbehandling:

Formål:

Graveområdet skal efterbehandles til natur med sammenhæng til det omkringliggende landskab, jf. vilkår 26.

1. Indvindingen skal være afsluttet senest den 18. marts 2031.
2. Efterbehandlingen skal begynde så tidligt som muligt og være færdig 12 mdr. efter endt indvinding og senest den 18. marts 2031.
3. Grave- og efterbehandlingsplanen skal følges af indvinderen og ejeren indtil, Region Nordjylland eventuelt har godkendt en revideret plan.
4. Hvis der på et senere tidspunkt skal graves på de tilgrænsende ejendomme, kan Region Nordjylland på et hvilket som helst tidspunkt – både under og efter gravningen – forlange, at området omkring skellet gennemgraves og efterbehandles, så der ikke står en vold tilbage.
5. Efterbehandling af gravesø

Når efterbehandling af gravesøen er godkendt, bliver søen omfattet af naturbeskyttelseslovens § 3.

- a. Der må ikke anvendes gødning eller pesticider i en zone af 10 m fra bredden af den efterbehandlede gravesø.
- b. Ved efterbehandling af gravesø skal søbredderne udformes, så de tilpasses terrænet. Søbredderne skal etableres så der optræder slyngninger langs bredden, og skal anlægges med hældning ikke stejlere end 1:5 indtil 1,8 m dybde.
- c. Der skal være lavvandsområder langs bredderne.
- d. Der skal være en zone på mindst 5 meter omkring søerne, hvor der ikke lægges muld på og hvor der ikke må tilplantes eller tilsåes.
- e. Der må hverken udsættes eller fodres andefugle, fisk eller krebs i gravesøerne.
- f. Der må ikke opsættes synlige redeguse, foderflåder eller lignende, ligesom søer kun må hegnes med eventuelt nødvendigt kreaturhegn.
- g. Der må ikke ske tilplantning på søernes sydside, af hensyn til sollyss.
- h. Ved evt. plantning må der kun plantes træ- og buskearter, der er hjemmehørende i Danmark.

Region Nordjylland er påtaleberettiget.

Nærværende deklaration begæres tinglyst servitutstiftende på matrikelnummer 14a Døstrup By, Døstrup i henhold til § 10, stk. 5 i Råstofloven, jf. bekendtgørelse af lov om råstoffer nr. 124 af 26. januar 2017.

Region Nordjylland

Aalborg den 18. marts 2021.

Sofie Hammer Jensen

Råstofsagsbehandler

BILAG D: GENERELLE BESTEMMELSER

De generelle bestemmelser er bestemmelser, der er fastsat i den gældende lovgivning og disse bestemmelser kan derfor ikke påklages.

Inden gravearbejdet begynder

1. Enhver, der erhvervsmæssigt udfører gravearbejder, skal indhente oplysninger fra Ledningsejerregistret om, hvilke ledningsejere der ejer ledninger i graveområdet. De nødvendige ledningsoplysninger skal være indhentet, inden gravearbejdet påbegyndes, og gravearbejdet skal tilrettelægges og udføres under hensyntagen til de indhentede oplysninger.

Tilsyn

2. Region Nordjylland fører tilsyn med at vilkårene i råstoftilladelsen overholdes. Efter råstofloven har Region Nordjyllands medarbejdere uden retskendelse adgang til offentlige og private ejendomme for at se, om lovene overholdes og de vilkår, der er givet i råstoftilladelsen. Politiet yder om nødvendigt bistand til at gennemføre dette, jf. Råstoflovens § 32.
3. Region Nordjylland skal efter råstofloven foranledige et ulovligt forhold lovliggjort, med mindre forholdet har underordnet betydning. Region Nordjylland kan meddele påbud om, at et ulovligt forhold lovliggøres inden for en nærmere fastsat frist, jf. Råstoflovens § 33.

Hvis det ikke sker i rette tid, kan Region Nordjylland få arbejdet lavet på ejerens eller indvinderens regning, jf. Råstoflovens § 33.

4. Region Nordjylland kan efter råstofloven fravige et vilkår, når et forhold vurderes at være af mindre eller underordnet betydning. Et vilkår kan fraviges på baggrund af en konkret vurdering eller hvis forudsætningerne ændres under indvindingsperioden.

Omfang af indvinding

5. Inden for det område, som tilladelsen omfatter, kan der indvindes andre råstoffer eller større mængder end angivet i tilladelsen, såfremt der sker anmeldelse til regionsrådet inden 4 uger efter, at den pågældende indvinding er påbegyndt. Regionsrådet kan, inden 4 uger efter at anmeldelsen er modtaget, forbyde videre indvinding, der strider mod den meddelte tilladelse eller stille særlige vilkår for indvindingen, jf. Råstoflovens § 9, stk. 2. Hvis der er stillet vilkår om, at muld og overjord ikke må fjernes fra arealet kræver det en ny afgørelse efter Råstoflovens § 7, for at muld og overjord kan fjernes.

Tinglysning

6. På ejendommen bliver der tinglyst en deklaration, som omfatter betingelser/vilkår for indvindingen og efterbehandlingen. Den bliver tinglyst i forbindelse med, at igangsætningstilladelsen bliver udstedt.

Bortfald og inddragelse af tilladelse

7. En tilladelse bortfalder, hvis den ikke udnyttes inden 3 år efter, at den er meddelt, eller ikke har været udnyttet i 3 på hinanden følgende år, med mindre der er truffet afgørelse om en længere frist i forb. med tilladelsen.
8. Region Nordjylland kan efter råstofloven tilbagekalde en tilladelse i tilfælde af, at indvinder groft eller gentaget overtræder vilkår eller lovene i øvrigt.

Konkurs mv.

9. Hvis indvinders virksomhed går konkurs, i betalingsstandsning eller lignende, har såvel indvinder som ejendommens ejer pligt til at give Region Nordjylland besked herom.

Ejer- og brugerforhold

10. Region Nordjylland skal altid holdes underrettet om, hvem der ejer det areal, indvindingen sker på. Region Nordjylland skal altid holdes underrettet om, hvem der står for indvindingen.

Indberetning af råstofafgift og -undersøgelser

11. Indvinder skal hvert år indberette til den årlige råstofstatistik. Region Nordjylland sender indberetnings-skemaer ud. Der skal udfyldes et indberetningsskema med oplysninger om indvundne materialer og mængder for hver grav. Skemaerne sendes til Region Nordjylland. Region Nordjylland sender de udfyldte skemaer til Danmarks Statistik, jf. Råstoflovens § 29.
12. Indvinder skal betale en afgift til staten for hver m³, der indvindes. Afgiften opkræves af Skat og er for øjeblikket på kr. 5,00 pr. m³. Region Nordjylland giver meddelelse til Skat ved at sende en kopi af råstoftilladelsen.
13. Inden 3 måneder efter boringer mv. efter råstoffer i jorden skal resultaterne indberettes til De Nationale Geologiske Undersøgelser for Danmark og Grønland (GEUS). Indberetningen skal ske på digital form i et format fastsat af GEUS.

Fremmed jord

14. Tilførsel af såvel forurenede som uforurenede jord til råstofgrave og tidligere råstofgrave er forbudt jf. jordforureningslovens § 52 stk. 1. Regionsrådet kan meddele dispensation fra forbuddet jf. lovens § 52 stk. 2. Foreligger der ikke en gældende dispensation til tilførsel af jord, må der således ikke tilføres jord til råstofgraven.

Vandindvinding, grundvandssænkning, overfladevand og dræn

15. Der må ikke indvindes vand i graven, med mindre der foreligger en tilladelse fra kommunen på baggrund af vandforsyningsloven.
16. Der må ikke uden særlig tilladelse fra kommunen foretages oppumpning og bortledning af grundvand med henblik på grundvandssænkning.
17. Såfremt der i forbindelse med indvindingen bortlægges dræn, kan kommunen forlange disse omlagt for at sikre mod utilsigtet næringstilførsel til søer og lignende.

Fortidsminder og naturhistoriske genstande

18. Hvis der under gravningen forekommer fortidsminder, der ikke er registreret, skal arbejdet omgående indstilles i det omfang fortidsmindet berøres. Det kan fx være gravpladser, bopladser, kirker og lignende, der ofte giver sig tilkende i form af stenlægninger, potteskår, knogler, trækulsholdigt jord eller lignende. Fundet skal straks anmeldes efter Museumslovens § 27.

Anmeldelsen skal ske til Nordjyllands Historiske Museum.

19. Hvis der i forbindelse med gravningen fremkommer en usædvanlig naturhistorisk genstand, skal arbejdet omgående indstilles i det omfang det berører genstanden. Det kan fx være en geologisk, botanisk

eller zoologisk genstand af fossil eller subfossil karakter eller en meteorit, der er af enestående videnskabelig eller udstillingsmæssig værdi. Fundet skal straks anmeldes efter Museumslovens § 29.

Anmeldelsen skal ske til Naturhistorisk Museum, Wilhelm Meyers Allé 10, Universitetsparken, 8000 Aarhus C., tlf. 86 12 97 77, e-mail: nm@nathist.dk.

20. Der må ikke foretages ændring i tilstanden af arealet indenfor 100 meter fra fortidsminder, der er beskyttet efter bestemmelserne i museumsloven. Der må ikke etableres hegn, placeres campingvogne og lignende indenfor dette areal.
21. På fortidsminder og indenfor en afstand af 2 meter fra dem må der ikke foretages jordbehandling, gødes eller plantes. Der må heller ikke anvendes metaldetektor.
22. De dyrearter der er nævnt i bilag 3 til Naturbeskyttelsesloven (bilag IV-arter), må ikke forsætligt forstyrres med skadelig virkning for arten eller bestanden. Forbuddet gælder i forhold til alle livsstadier af de omfattede dyrearter. Yngle- eller rasteområder for de arter, der er nævnt i bilag 3 til Naturbeskyttelsesloven må ikke beskadiges eller ødelægges.

BILAG E: UDDRAG AF MUSEUMSLOVEN – JF. LOVBEK. NR. 358 AF 8. APRIL 2014

§ 27. Den arkæologiske kulturarv omfatter spor af menneskelig virksomhed, der er efterladt fra tidligere tider, dvs. strukturer, konstruktioner, bygningsgrupper, bopladser, grave og gravpladser, flytbare genstande og monumenter og den sammenhæng, hvori disse spor er anbragt.

Stk. 2. findes der under jordarbejde spor af fortidsminder, skal arbejdet standses i det omfang det berører fortidsmindet. Fortidsmindet skal straks anmeldes til kulturministeren eller det nærmeste statslige eller statsanerkendte kulturhistoriske museum. Fundne genstande der ikke er danefæ, jf. § 30, stk. 1, skal efter anmodning fra kulturministeren eller det pågældende kulturhistoriske museum afleveres til vedkommende statslige eller statsanerkendte museum, således at det indgår i museets samling.

Stk. 3. Kulturministeren beslutter snarest, om arbejdet kan fortsætte, eller om det skal indstilles, indtil der er foretaget en arkæologisk undersøgelse, eller indtil spørgsmålet om erhvervelse efter stk. 8 er afgjort. Senest 1 år efter at anmeldelsen er modtaget, kan arbejdet genoptages, med mindre kulturministeren har afgivet indstilling om erhvervelse af fortidsmindet efter stk. 8.

Stk. 4. Udgiften til den arkæologiske undersøgelse afholdes af den, for hvis regning jordarbejdet skal udføres.

Stk. 5. Udgiften afholdes dog af kulturministeren, såfremt

- 1) årsagen til undersøgelsen er erosion eller jordarbejde i forbindelse hermed eller jordarbejde udført som led i dyrkning af almindelige landbrugsafgrøder eller som led i almindelig skovdrift, medmindre driften forestås af en statslig eller kommunal myndighed, i hvilke tilfælde udgiften afholdes af vedkommende myndighed,
- 2) det kulturhistoriske museum i udtalelsen efter § 25 har oplyst, at jordarbejdet ikke vil indebære en risiko for ødelæggelse af væsentlige fortidsminder, eller
- 3) fortidsmindet fredes efter lov om naturbeskyttelse eller erhverves med henblik på bevaring på stedet efter stk. 8.

Stk. 6. Kulturministeren kan i særlige tilfælde yde tilskud til udgifter til arkæologiske undersøgelser, der gennemføres efter stk. 3, jf. stk. 4.

Stk. 7. Private grundejeres tab ved ikke at kunne fortsætte den hidtidige drift, mens undersøgelsen foretages, eller indtil spørgsmålet om erhvervelse efter stk. 8 er endeligt afgjort, erstattes af kulturministeren. Kan der ikke opnås enighed om erstatningen, fastsættes denne af den taksationskommission, der er nævnt i naturbeskyttelsesloven.

Stk. 8. Finder kulturministeren, at det pågældende fortidsminde bør bevares på stedet for eftertiden, kan kulturministeren erhverve fortidsmindet og eventuelt omkringliggende areal. Erhvervelsen kan ske ved ekspropriation efter reglerne i lov om fremgangsmåden ved ekspropriation vedrørende fast ejendom.

Stk. 9. Kulturministeren eller den, kulturministeren bemyndiger hertil, har til enhver tid uden retskendelse adgang til steder, hvor der foretages jordarbejder, og hvor der fremkommer fund eller underarbejder kan formodes at fremkomme fund som nævnt i stk. 1. Legitimation skal forevises på forlangende. Politiet yder nødvendig bistand til at udnytte adgangsretten.

Stk. 10. Kulturministeren kan fastsætte nærmere regler om den arkæologiske undersøgelsesvirksomhed efter stk. 3 og om gennemførelse af bestemmelserne i stk. 4-6.

§ 29. Findes der i forbindelse med jordarbejde, råstofindvinding eller stenbrydning en for den pågældende lokalitet usædvanlig naturhistorisk genstand, skal arbejdet standses, i det omfang det berører genstanden. Fundet skal straks anmeldes til kulturministeren eller det nærmeste statslige eller statsanerkendte naturhistoriske museum. Fundne genstande, der ikke er danekræ, jf. § 31, skal efter anmodning fra kulturministeren eller det pågældende museum afleveres til vedkommende statslige eller statsanerkendte museum, således at det indgår i museets samling.

Stk. 2. Kulturministeren beslutter snarest, om arbejdet kan fortsætte, eller om det skal indstilles, indtil der er foretaget en undersøgelse. En undersøgelse skal foretages hurtigst muligt. Udgifter til undersøgelsen afholdes af kulturministeren. For så vidt angår tilfælde, hvor jordarbejdet udføres for en statslig eller kommunal myndighed, afholdes udgiften dog af vedkommende myndighed.

Stk. 3. Private grundejeres tab ved ikke at kunne fortsætte den hidtidige drift, mens undersøgelsen foretages, erstattes af kulturministeren efter bestemmelserne i § 27, stk. 7.

Stk. 4. Kulturministeren eller den, kulturministeren bemyndiger dertil, har til enhver tid uden retskendelse adgang til steder, hvor der foretages jordarbejder, og hvor der fremkommer genstande eller under arbejde kan formodes at fremkomme genstande som nævnt i stk. 1. Legitimation skal forevises på forlangende. Politiet yder nødvendig bistand til at udnytte adgangsretten.

Stk. 5. Kulturministeren kan fastsætte nærmere regler om gennemførelse af naturhistoriske undersøgelser efter stk. 2.



Tilladelse til erhvervsmæssig
råstofindvinding af sand, grus og
sten

Regional Udvikling
Niels Bohrs Vej 30
9220 Aalborg Øst



REGION NORDJYLLAND
- i gode hænder