



**RÅSTOFTILLADELSE FOR GRAVEOMRÅDE
NYSUM – TRUE, MARIAGERFJORD KOMMUNE**

Tilladelse til erhvervsmæssig råstofindvinding af sand, grus og sten

På ejendommen True Hedevej 6, 9500 Hobro, matr.nr. 4d True By, Vebbestrup



REGION NORDJYLLAND
– i gode hænder

OVERSIGTSSKEMA

Råstofgravens beliggenhed	True Hedevej 6, 9500 Hobro Matr. nr.: 4d True By, Vebbestrup
Råstofgravens areal	Ca. 9 ha
Råstofftype og tilladt mængde	Sand, grus og sten 100.000 m ³ pr. år
Tilladelsens varighed	10 år 25. november 2019 – 25. november 2029
Sagsnummer	2019-016076
Tidligere meddelte tilladelser	Region Nordjylland har den 10. april 2017 givet tilladelse til indvinding af sand, grus og sten på matr. nr. 4g True By, Vebbestrup, beliggende umiddelbart vest og sydvest for det ansøgte areal. Tilladelsen er gældende frem til den 30. april 2027 (sagsnr: 2016-013041).
Offentliggørelse	25. november 2019
Klagefristens udløb	4 uger efter offentliggørelse
Frist for efterbehandling	25. november 2030 og senest 1 år efter endt indvinding
Indvinder	ATS Grus I/S, Ringvejen 30, 9510 Arden
Ansøger	ATS Grus I/S, Ringvejen 30, 9510 Arden
Grundejer	ATS Grus I/S, Ringvejen 30, 9510 Arden
Indvinders telefon/mobilnummer	40 18 14 55
Indvinders e-mailadresse	hl@ats-arden.dk
Indvinders CVR-nummer	38305026
Driftsansvarlig(e)	Henning Lauritzen
Region Nordjylland	Tlf. nr.: 97 64 80 00, e-mail: raastoffer@rn.dk
Region Nordjylland – sagsbehandler	Sofie Hammer Jensen Tlf. nr.: 97 64 85 08, e-mail: sofie.jensen@rn.dk

Tilladelse til råstofindvinding
på matr.nr. 4d True By, Vebbestrup, Mariagerfjord Kommune
indtil den 25. november 2029.
Sagsnummer: 2019-016076

Ansøger:	Indvinder:	Ejer:
ATS Grus I/S Ringvejen 30 9510 Arden CVR-nr.: 38305026	ATS Grus I/S Ringvejen 30 9510 Arden CVR-nr.: 38305026	ATS Grus I/S Ringvejen 30 9510 Arden CVR-nr.: 38305026

Region Nordjylland den 25. november 2019.

Sofie Hammer Jensen
Råstofsagsbehandler

INDHOLD

Oversigtsskema	3
1. Tilladelsen	6
1.1 Råstofloven	6
1.2 Miljøvurderingsloven	6
1.3 Internationale naturbeskyttelsesområder (Natura 2000)	6
1.4 Bilag IV-arter	7
1.5 Vandforsyningsloven	7
1.6 Miljøbeskyttelsesloven	7
1.7 Naturbeskyttelsesloven	7
1.8 Museumsloven	7
1.9 Skovloven	7
1.10 Vandløbsloven	7
1.11 Vejloven og Privatvejsloven	8
1.12 Jordforureningsloven	8
1.13 Jernbaneloven	8
2. Vilkår	9
2.1 Vilkår efter Råstofloven	9
2.2 Vilkår efter Vejloven og Privatvejsloven	17
3. Offentliggørelse, klagevejledning og underretning	18
3.1 Generel klagevejledning	18
3.2 Klagevejledning for de enkelte love	18
3.3 Underretning	19
4. Grundlag for tilladelsen	21
4.1 Ansøgningens indhold	21
4.2 Høring vedr. ansøgning	21
4.3 Høring vedr. udkast til tilladelse	25
5. Regionens behandling af sagen	26
5.1 Råstofplanen	26
5.2 Miljøvurderingsloven	26
5.3 Kommuneplan og lokalplan	26
5.4 Grundvand	27
5.5 Natur og landskab	28
5.6 Miljømæssige forhold	29
5.7 Udkast til efterbehandlingsplan	31
5.8 Region Nordjyllands samlede vurdering	32
Bilag A: Oversigtskort i målforhold 1:25.000	33
Bilag B: Luftfoto i målforhold 1:5.000	34
Bilag C: Udkast til deklaration/servitut vedrørende efterbehandling	35
Bilag D: Generelle bestemmelser	37
Bilag E: Uddrag af museumsloven – jf. lovbek. nr. 358 af 8. april 2014	40

1. Tilladelsen

1.1 Råstofloven¹

På baggrund af det foreliggende materiale og med hjemmel i Råstoflovens § 7 stk. 1, meddeler Region Nordjylland hermed tilladelse til årlig indvinding af op til 100.000 m³ sand, grus og sten på i alt ca. 9 hektar på matr. nr. 4d True By, Vebbestrup, se bilag A og B.

Tilladelsen er gældende i perioden fra den 25. november 2019 til den 25. november 2029.

Tilladelsen meddeles på vilkår i henhold til Råstoflovens § 10 samt i henhold til anden relevant lovgivning, som beskrevet under afsnit 2.2.

Virksomheden har følgende tilladelser, som stadig er gældende:

Tilladelse til erhvervsmæssig indvinding af sand, grus og sten på ejendommen Truevejen 1, 9500 Hobro, matr. nr. 4g True By, Vebbestrup. Tilladelsen er gældende frem til den 30. april 2027. Adgangsvej, stationær maskinpark, brændstofanlæg m.v. anvendes i henhold til denne tilladelse.

1.2 Miljøvurderingsloven²

Projektet er opført på Miljøvurderingslovens bilag 2 pkt. 2a. Region Nordjylland har gennemført en screening af projektets indvirkning på miljøet. Region Nordjylland har vurderet, at projektet ikke vil påvirke miljøet væsentligt.

Region Nordjylland har den 2. september 2019 truffet afgørelse om, at der ikke skal udarbejdes en miljøkonsekvensrapport. Afgørelsen er truffet efter Miljøvurderingslovens § 21. Afgørelsen kan ses på regionens hjemmeside www.rn.dk/råstoffer.

Se nærmere i afsnit 5.2.

1.3 Internationale naturbeskyttelsesområder (Natura 2000)³

Nærmeste Natura 2000-område er habitatområde nr. 18 Rold Skov, Lindenberg Ådal og Madum Sø, som ligger ca. 2,7 km nord for projektarealets grænse. Region Nordjylland har vurderet, at projektet ikke vil påvirke ovenstående Natura 2000-område væsentligt, hvorfor det er besluttet, at der ikke skal udarbejdes en konsekvensvurdering for det ansøgte anlægs påvirkning af ovennævnte Natura 2000-område.

¹ Bekendtgørelse af lov om råstoffer, lovbek. nr. 124 af 26. januar 2017.

² Bekendtgørelse af lov om miljøvurdering af planer og programmer og af konkrete projekter (VVM), lovbek. nr. 1225 af 25. oktober 2018.

³ Habitatdirektivet fra 1992 (Rådets direktiv 92/43/EØF om bevaring af naturtyper samt vilde dyr og planter med senere ændringer).

Bekendtgørelse om udpegning og administration af internationale naturbeskyttelsesområder samt beskyttelse af visse arter, lovbek. nr. 1595 af 6. december 2018.

1.4 Bilag IV-arter

Enkelte arter, der er omfattet af habitatdirektivets bilag IV, kan have levested, fødesøgningsområde eller sporadisk opholdssted på eller ved ejendommen. På baggrund af faglig rapport nr. 635, Håndbog om dyrearter på habitatdirektivets bilag IV, fra DMU 2007 vurderes det, at der kan være sydflagermus, odder, markfirben, stor vandsalamander og spidssnudet frø i eller nær indvindingsområdet.

Ifølge opslag på Naturbasen den 13. juni 2019 er der ikke registreret nogen af de ovennævnte arter eller andre bilag IV-arter på eller nær ejendommen.

Region Nordjylland har vurderet, at indvindingen ikke vil påvirke bilag IV-arterne negativt. Hvis det mod forventning skulle vise sig, at indvindingen påvirker bilag IV-arter negativt, kan Region Nordjylland stille skærpede vilkår til beskyttelse af disse.

1.5 Vandforsyningsloven⁴

Der er ikke søgt om tilladelse efter Vandforsyningsloven.

1.6 Miljøbeskyttelsesloven⁵

Der er ikke søgt om tilladelse efter Miljøbeskyttelsesloven.

1.7 Naturbeskyttelsesloven⁶

Der er ikke søgt om dispensation fra Naturbeskyttelsesloven.

1.8 Museumsloven⁷

Der er ikke søgt om dispensation fra Museumsloven.

1.9 Skovloven⁸

Der er ikke søgt om dispensation fra Skovloven.

1.10 Vandløbsloven⁹

Der er ikke søgt om tilladelse efter Vandløbsloven.

⁴ Bekendtgørelse af lov om vandforsyning m.v., lovbek. nr. 118 af 22. februar 2018.

⁵ Bekendtgørelse af lov om miljøbeskyttelse (miljøbeskyttelsesloven), lovbek. nr. 1121 af 3. september 2018.

⁶ Bekendtgørelse af lov om naturbeskyttelse (naturbeskyttelsesloven), lovbek. nr. 1122 af 3. september 2018.

⁷ Bekendtgørelse af museumslov, lovbek. nr. 358 af 8. april 2014.

⁸ Bekendtgørelse af lov om skove, lovbek. nr. 122 af 26. januar 2017.

⁹ Bekendtgørelse af lov om vandløb (vandløbsloven), lovbek. nr. 127 af 26. januar 2017.

1.11 Vejloven og Privatvejsloven¹⁰

Mariagerfjord Kommune træffer afgørelse om vejadgang. Den eksisterende vejadgang til/fra grusgraven via matrikel nr. 4g med udkørsel til Truevejen forventes anvendt i forbindelse med indvinding af råstoffer på matr. nr. 4d True By, Vebbestrup.

1.12 Jordforureningsloven¹¹

Der er ikke søgt om dispensation fra eller tilladelse efter Jordforureningsloven.

1.13 Jernbaneloven

Der er ikke søgt om tilladelse efter Jernbaneloven.

¹⁰ Bekendtgørelse af lov om offentlige veje m.v., lovbek. nr. 1520 af 27. december 2014.

Lov om private fællesveje, lov nr. 1234 af 4. november 2015.

¹¹ Bekendtgørelse af lov om forurenede jord (jordforureningsloven), lovbek. nr. 282 af 27. marts 2017.

2. Vilkår

Vilkårene i denne tilladelse er bindende for indvinder og eventuelle ejere af de matrikler, der er givet tilladelse til at indvinde på.

2.1 Vilkår efter Råstofloven

Før indvindingen begynder

1. Først når Region Nordjylland har givet en igangsætningstilladelse, må arbejdet med at afværge overjord og at indvinde råstoffer begynde. Igangsætningstilladelsen kan tidligst gives, når klagefristen er udløbet. Såfremt der indkommer en klage, får ansøger besked, og gravningen må ikke iværksættes, før klagen er behandlet af klagemyndigheden.

Inden igangsætningstilladelsen kan gives, skal vilkår 2-5 være opfyldte.

2. Der skal foreligge de nødvendige tilladelser til vejadgang og sikring af vejret fra Mariagerfjord Kommune.
3. Indvinder skal udarbejde en grave- og efterbehandlingsplan, så den opfylder vilkårene i tilladelsen og tilgodeser landskabelige interesser. Grave- og efterbehandlingsplanen skal godkendes af Region Nordjylland.

Hvis forholdene kræver det, kan Region Nordjylland senere i indvindingsforløbet stille krav om, at indvinder skal udarbejde en revideret grave- og efterbehandlingsplan, som skal godkendes af Region Nordjylland.

Grave- og efterbehandlingsplanen skal som minimum indeholde følgende:

- a. Graveplan – mindst i målforhold 1:2.000.
 - b. Efterbehandlingsplan – mindst i målforhold 1:2.000.
 - c. Et snit med områdets profil i målforhold 1:500 eller 1:1.000. Højdemål bør vises fem gange større end de vandrette mål. Snittet skal vise det nuværende og det fremtidige terræn i forhold til skel og grænserne for efterbehandling og gravning. Gravedybden skal også vises.
 - d. Grænsen for efterbehandling, som skal vises, fremgår af afsnit 2.1.2, mens grænsen for gravning skal fastlægges i grave- og efterbehandlingsplanen. Grænsen for gravning skal sikre, at der er tilstrækkelige materialer til rådighed ved efterbehandlingen. Der skal beregnes, hvor meget overjord der er til rådighed for opbygning af skråningsanlæggene, hvorved neddozning af regulære materialer evt. kan reduceres og gravegrænsen derved kan fastlægges nærmere grænsen for efterbehandling
 - e. Gravning og efterbehandling skal foregå i etaper.
 - f. Indvinder skal oplyse, hvor stort et areal, der ønskes afværget, når indvindingen er størst.
 - g. Graveretning skal vises.
 - h. Adgangen til området, hvor indvindingen skal ske, skal vises.
 - i. Placering af produktionsanlæg, lagerplads, tankanlæg samt depoter for overjord og muld skal fremgå af planen. Placering skal ske inden for grænsen for efterbehandling.
 - j. Oplysninger om skrænthældning.
4. Grænsen for det areal der må graves i, skal sættes af i marken efter nærmere aftale med Region Nordjylland. Derefter skal der indsendes et målrids af gravegrænsen til Region Nordjylland, hvor afmærkningspælernes placering er angivet. Pælene til afmærkning mv. må ikke fjernes og skal sikres, så de ikke bliver beskadiget. Det kan fx ske med betonringe.

5. Region Nordjylland skal have en garanti fra pengeinstitut eller kaufionsforsikring. Garantien størrelse bliver beregnet af Region Nordjylland i forbindelse med godkendelse af grave- og efterbehandlingsplanen. Garantien pristalsreguleres automatisk en gang om året med Danmarks Statistiks omkostningsindeks for anlæg, jordarbejder mv. og med den aktuelle dato som udgangspunkt. Garantien frigives først, når efterbehandlingen er gennemført og godkendt af Region Nordjylland.

Region Nordjylland kan til enhver tid ændre garantiens størrelse, hvis forudsætningerne for beregningerne ændres. Det kan fx være tilfældet, hvis indvindingen sker på en måde, så efterbehandlingen vil koste mere end først antaget.

Såfremt indvinder ønsker at anlægge interne veje i råstofgraven, stilles der en separat garanti for fjernelse af disse.

Tinglysning

6. Der skal indbetales kr. 1.660,- til dækning af afgiften for tinglysning af servitut/deklaration om vilkår for indvindingen. Region Nordjylland sender ansøger en separat regning for dette.

Oplysning om hvornår gravearbejdet påbegyndes

7. Region Nordjylland skal underrettes, inden indvindingen påbegyndes. Underretningen skal ske skriftligt.
8. Hvis indvinder ikke ønsker de arkæologiske interesser afklaret gennem en forundersøgelse, skal indvinder senest 4 uger før muldafrømning underrette Nordjyllands Historiske Museum om, hvornår arbejdet bliver sat i gang.

Kontaktoplysninger er: Nordjyllands Historiske Museum, Algade 48, 9000 Aalborg, tlf. 99 31 74 00, e-mail: historiskmuseum@aalborg.dk.

2.1.1 Omfanget af retten til at indvinde

9. Området, hvor indvindingen mv. må ske, er på ca. 9 hektar og fremgår af bilag B.
10. Indvinding andre steder på ejendommen end det tilladelsen omfatter, kræver en ny tilladelse efter råstofloven.
11. Tilladelsen gælder kun indvinding af 100.000 m³ sand, grus og sten pr. år over en 10-årig periode.
12. Overjord og muld må ikke fjernes fra det område, indvindingen er tilladt på, men skal bruges til efterbehandlingen.
13. Hvis der er ønske om at indvinde muld, overjord, andre råstoffer eller større mængder end de ovenstående skal det anmeldes til Region Nordjylland, jf. Råstoflovens § 9 stk. 2.
14. Der må ikke graves dybere end til kote +52 meter (DVR90) svarende til 10-15 meter under terræn. Det oprindelige terræn ligger i kote +66-67 meter (DVR90). Uanset foranstående dybdegrænse må der aldrig graves tættere grundvandsspejlet end 2 meter.
15. Region Nordjylland kan på et hvilket som helst tidspunkt stille krav om, at grundvandsspejlets beliggenhed skal måles. Målingen skal foregå i marts eller april måned.
16. Hvis det ønskes at grave dybere end tilladt, kræver det en ny afgørelse efter Råstofloven.
17. Der må aldrig uden tilladelse inddrages større arealer til at indvinde på, end det areal som er lagt til grund for beregning af garantien.

18. Hvis der i forbindelse med indvindingen blotlægges dræn, skal Region Nordjylland og Mariagerfjord Kommune underrettes og drænene skal omlægges for at sikre mod utilsigtet næringstilførsel til søer og lignende¹². Andre løsninger kan i særlige tilfælde findes, men kun med tilladelse fra Mariagerfjord Kommune.
19. Anvendelse af knust beton eller tegl til anlæg af interne køreveje forudsætter forudgående godkendelse fra Region Nordjylland.

2.1.2 Afstandskrav m.v.

20. Der må ikke rømmes muld og overjord af eller graves tættere på:
 - a. Drikkevandsforsyning end 75 m. Der er private drikkevandsforsyninger på True Hedevej 4, 5 og 6.
 - b. Naboskel end 5 meter. Bortset fra skel, hvor der foretages skelgennemgravning.
 - c. Vejskel til offentlig vej (True Hedevej) end 10 meter. Råstofindvindingen skal foretages så afstand til offentlig vej er mindst 2 x gravedybde medmindre, der foreligger en dispensation fra vejmyndigheden (jf. vejlovens § 73).
 - d. Vejskel til privat vej end 5 meter. Råstofindvindingen skal foretages så afstand til privat vej er mindst 2 x gravedybde med mindre, der foreligger en dispensation fra vejmyndigheden (jf. lov om privat fællesvej § 36, stk. 2)
 - e. § 3 beskyttet sø og mose mod nord end 30 meter.
 - f. § 3 beskyttet eng mod nordvest end 10 meter.
 - g. Forsyningsledning end 1 meter. Der er nedgravede elkabler beliggende langs True Hedevej og langs adgangsvej til True Hedevej 6. I forbindelse med, at den eksisterende adgangsvej til True Hedevej 6 sænkes ved gennemgravningen af skel mellem matr. nr. 4g og 4d skal iagttages omlægning af eksisterende elkabel langs adgangsvejen.
 - h. Nabobeboelser end
 - 100 meter uden støjvold
 - 60 meter ved anlæg af 3 meter høj støjvold
21. På en strækning langs skel til matr.nr. 7m mod øst skal der, efter aftale med ejeren af ejendommen True Hedevej 4, anlægges en 3 meter høj støjvold.

Skelgennemgravning

22. Hvis der på et senere tidspunkt skal graves på de tilgrænsende ejendomme kan Region Nordjylland på et hvilket som helst tidspunkt – både under og efter gravningen – forlange, at området omkring skellet gennemgraves og efterbehandles, så der ikke står en vold tilbage.
23. Skellet mellem matr.nr. 4g og matr.nr. 4d skal bortgraves nord og syd for ejendommen True Hedevej 6. Se vedlagte bilag B. Skelgennemgravning skal ske under hensyntagen til afstandskravet på 10 meter til § 3 beskyttet eng, som er beliggende i den nordlige del af skellet.

Anlæg på skrån timer under indvinding

24. Under gravning og fordeling af overjord må skrænterne ikke have anlæg/hældning, så der er fare for udskridning.

¹² Hjemlen findes i Råstofloven § 10, stk. 3

2.1.3 Driftstider

Tilladelige driftstider er opført i tabel 1.

Driftstider	Hverdage	Lørdage
Gravemaskiner, transportanlæg og oparbejdningsanlæg mv.	Kl. 07.00 – 16.00	Kl. 07.00 – 14.00
Udlevering af læsning, herunder kørsel indenfor råstofgravens område.	Kl. 06.00 – 16.00	

Tabel 1 – Tilladelige driftstider

25. Der må ikke arbejdes i råstofgraven udenfor den tilladte driftstid, og der må ikke forekomme drift i råstofgraven på søn- og helligdage.
26. En udvidelse af driftstiden kan aftales med Region Nordjylland. En udvidelse er kun mulig i kortere perioder og kun i tilfælde af, at der findes specielle årsager hertil. Ansøgning om udvidelse af de normale driftstider skal være Region Nordjylland i hænde senest 14 dage før afvigelsen forventes at være nødvendig.
27. Uden for driftstid skal adgangsvejen til råstofgraven være aflåst/afspærret med hegn, bom, kæde eller lignende.

2.1.4 Efterbehandling

28. Området, hvor indvindingen har fundet sted, skal efterbehandles til natur og jordbrug.
29. Skrænter skal ved efterbehandling ikke have en hældning stejlere end 1:2 og varierende mellem 1:2 og 1:3
30. Jordlagene skal opbygges sådan, at jorden bliver bedst mulig til skov- og jordbrug bagefter. Det kan betyde, at indvinder skal bytte om på overjordens forskellige lag, hvis indvinder støder på lag med bedre egenskaber end det, der oprindeligt lå øverst. F.eks. skal jord med mest ler ligge øverst lige under muldlaget, mens bagharp skal ligge nederst.
31. Ved efterbehandling skal der ske grubning af gravens bund.

Generelle vilkår vedr. overjord og muld

32. Den nødvendige mængde muld og overjord til efterbehandling skal til enhver tid forefindes i depot på arealet og genudlægges i forbindelse med efterbehandling.
33. Overjord og muld skal opbevares i adskilte depoter. Under depoter for overjord skal mulden være rømmet af, inden opbygningen af depotet påbegynder.
34. Jord med humus i, fx muld, tørvejord og lignende, må ved efterbehandlingen ikke tildækkes af andre jordarter, da indholdet af organisk materiale ved tildækning giver risiko for forurening af grundvandet på grund af nedbrydning af det organiske materiale.
35. Overjord og muld på arealet mellem gravegrænsen og efterbehandlingsgrænsen skal rømmes af, inden skråningerne dozes ned. Når de har det rette anlæg, lægges overjord og evt. muld på igen.
36. For at beskytte grundvandet skal der ved efterbehandlingen lægges et lag af muldjord i bunden af graven. Laget skal være mindst 30 cm.

Generelle vilkår vedr. efterbehandlingsplan

37. Grave- og efterbehandlingsplanen skal følges af indvinder og ejer(e), indtil Region Nordjylland eventuelt har godkendt en revideret plan.
38. En eventuel ny indvinder skal komme med forslag til grave- og efterbehandlingsplan, som Region Nordjylland skal godkende.
39. Region Nordjylland kan til enhver tid kræve en ajourført plan forelagt til godkendelse, hvis indvinding og/eller efterbehandlingen ønskes ændret i forhold til den plan, der allerede er godkendt. Region Nordjylland kan kræve, at der skal foretages et nivellement og en opmåling, hvis grave- og efterbehandlingsplanen skal revideres.
40. Såvel lodsejer/grundejer og indvinder har pligt til at rette sig efter de henvisninger, som Region Nordjylland måtte give for at udføre alle de arbejder, planen handler om.

Generelle vilkår vedr. efterbehandlingen

41. I tilfælde af, at der under gravningen afdækkes særlige landskabsformer, blottede profiler mv., som særlig tydeligt afspejler landskabets opbygning, den geologiske historie eller de geologiske processer skal disse søges bevaret.
42. I forbindelse med efterbehandlingen kan der efterlades geologiske profiler efter aftale med Region Nordjylland.
43. Adgangsvejen og interne veje skal fjernes i forbindelse med gravearealets retablering.
44. Alle bygninger, produktionsanlæg og installationer, der er etableret i forbindelse med råstofindvindingen fjernes fra arealerne inden efterbehandlingen kan godkendes.
45. Efterbehandlingen skal begynde så tidligt som muligt og være færdig 12 mdr. efter endt indvinding og senest den 25. november 2030.
46. Inden større arbejder med at efterbehandle sættes i gang, skal Region Nordjylland have besked om det, så eventuelle tvivsspørgsmål kan blive afklaret.
47. Når efterbehandlingen er slut, skal Region Nordjylland have besked om det. Region Nordjylland skal foretage tilsyn inden efterbehandlingen kan godkendes.
48. Pligten til at afslutte efterbehandlingen indtræder, hvis indvindingen har ligget stille i et år, og omgående hvis tilladelsen bliver kaldt tilbage, med mindre du/I har en særlig aftale med Region Nordjylland om en længere frist.

2.1.5 Forebyggelse mod jord- og grundvandsforurening

49. Hvis der sker uheld, hvor der spildes olie eller brændstof, skal der gøres en omgående afværgeindsats ved kontakt til Beredskabsstyrelsen og orientering til Region Nordjylland.

Brændstoftanke

50. Tanke/holdere til flydende brændstof, olieprodukter mv. skal placeres i tætte opsamlingskar, der kan rumme indholdet af den største tank/holder anbragt deri. For at undgå regnvand i opsamlingsholderen skal det hele være overdækket. Optankning skal foregå under konstant opsyn.
51. Tankene i råstofgraven skal være typegodkendt efter olietankbekendtgørelsen. Tankene skal desuden være dobbeltskrogede.

52. Udstyr til tankning skal være opsat/indrettet med automatisk stop ved fuld tank og således, at et eventuelt spild i forbindelse med tankning kan tilbageholdes og opsamles.

Kørende og stationært materiel

53. Såfremt der udenfor råstofgravens driftstider, se afsnit "Driftstider", skal henstå køretøjer i selve råstofgraven, skal dette ske på et befæstet areal. Det befæstede areal skal være indrettet således, at spildte væsker ikke kan løbe væk eller sive ned.
54. Alt stationært og kørende materiel skal regelmæssigt inspiceres for olie- og kemikaliespild, og eventuelle utætheder skal øjeblikkeligt afhjælpes og reparereres. Der må ikke ske reparationer i råstofgraven, undtaget hvis dette sker på et impermeabelt underlag. Eventuelle reparationer skal foregå indenfor råstofgravens tilladte driftstider.
55. Der må ikke ske vask af materiel i råstofgraven.
56. Hvis der ønskes opstilling af materiel, skal der fremsendes oplysninger herom til Region Nordjylland, der i givet fald vil fastsætte de nødvendige supplerende vilkår.

Kemikalier

57. Der må ikke benyttes eller oplagres kemikalier eller lignende stoffer i råstofgraven, herunder kemiske midler til plantebekæmpelse, af hensyn til risikoen for forurening af grundvandet.
58. Brug af tørsalte eller midler til at dæmpe støv kan ske efter aftale med Region Nordjylland.

2.1.6 Affald

59. Råstofgraven må ikke bruges til at opbevare fyld, affald eller andet der ikke stammer fra graven. Der skal træffes foranstaltning til hindring af ukontrolleret aflæsning af affald og jordfyld.

Ejer og indvinder har ansvaret for, at der ikke – hverken midlertidigt eller varigt – henlægges affald af nogen slags, samt for at eventuelt henkastet affald straks fjernes.
60. Affald skal bortskaffes i henhold til affaldsbekendtgørelsen og Mariagerfjord Kommunes "Regulativ for erhvervsaffald".
61. Der må ikke ske afbrænding af affald i råstofgraven.
62. Eventuel tilførsel af jord til råstofgraven (§ 52-dispensation) skal søges særskilt hos Region Nordjylland.

2.1.7 Støj og vibrationer

63. Råstofgravens eksterne støjniveau må ikke overstige grænseværdierne, som det fremgår af tabel 2.

Tidsrum	Mandag – fredag kl. 07.00–18.00	Mandag – fredag kl. 18.00–22.00	Alle dage kl. 22.00–07.00
Områdetype:	Lørdag kl. 07.00–14.00	Lørdag kl. 14.00–22.00 Søn- og helligdage kl. 07.00–22.00	
Nærmest liggende enkeltbolig i det åbne land (sidestil- les med områdetype 3)	55	45	40

Tabel 2 – Grænseværdier for støj målt efter retningslinjerne i Miljøstyrelsens vejledninger nummer 6/1984 eller beregnet efter retningslinjerne i Miljøstyrelsens vejledning nummer 5/1993 og angivet som det ækvivalente, korrigerede lydniveau i dB (A).

De anførte grænseværdier skal overholdes indenfor følgende referencetidsrum:

- For dagperioden på hverdage mandag til fredag samt søn- og helligdage kl. 07.00–18.00 skal grænseværdierne overholdes indenfor det mest støjbelastede tidsrum på 8 timer.
- I dagperioden på lørdage kl. 07.00–14.00 skal grænseværdierne overholdes indenfor det mest støjbelastede tidsrum på 7 timer. I perioden fra kl. 14.00-18.00 på lørdage skal grænseværdierne overholdes indenfor det mest støjbelastede tidsrum på 4 timer.¹³
- For aftenperioden alle ugens dage kl. 18.00-22.00 skal grænseværdierne overholdes indenfor den mest støjbelastede time.
- For natperioden kl. 22.00-07.00 alle ugens dage skal grænseværdierne overholdes indenfor den mest støjbelastede halve time.

64. Ved boliger for ejeren eller indvinderen af råstofgrave må støjen dog overstige grænseværdierne.

65. Såfremt der fremkommer klager over støjgener fra råstofgraven, eller råstofmyndigheden af anden grund finder det nødvendigt, skal indvinderen på råstofmyndighedens forlangende lade udføre målinger eller beregninger af støjniveauet efter de retningslinjer, som er angivet i Miljøstyrelsens vejledning, jf. afsnittet om støj. Målingerne eller beregningerne foretages af et firma, der enten er akkrediteret til det eller godkendt af råstofmyndigheden. Målinger eller beregninger udføres normalt højst en gang om året, medmindre forholdene i råstofgraven er ændrede. Der skal aftales med Region Nordjylland, hvor der skal måles.

66. Den for et område gældende støjgrænse anses for overholdt, hvis de målte eller beregnede værdier – fratrukket ubestemtheden på målingen – er mindre eller lig med støjgrænseværdien. Målingerne og beregningernes samlede ubestemthed fastsættes, jf. Miljøstyrelsens støjvejledninger. Støjmålinger eller støjberegninger skal udføres og gennemføres under forhold, hvor råstofgraven er i fuld drift.

67. Hvis målingerne eller beregningerne viser, at støjen er højere end tilladt, skal indvinderen sørge for, at der bliver gjort noget for at dæmpe støjen. Nye målinger eller beregninger skal kunne bevise, at støjen derefter ligger indenfor det tilladte.

¹³ Fastsat efter "Orientering fra Miljøstyrelsens Referencelaboratorium for støjmålinger", nr. 10, november 1989.

Behandlings- og transportanlæg samt grave- og læssemaskiner kan om nødvendigt kræves støj-dæmpet, således at grænseværdierne kan overholdes. Støjdæmpningen kan for eksempel ske ved gummibelægning, indkapsling af maskindele, opsætning af støjskærme eller oplægning af volde mod de nærliggende beboelseshuse.

68. Indvinderen skal afholde alle udgifter til støjmålinger og –beregninger.

Støj i anlægs- og efterbehandlingsfasen

69. Der accepteres i anlægs- og efterbehandlingsfasen en periode på 3 uger om året, hvor der i tidsrummet kl. 7.00-17.00 på hverdage accepteres et støjniveau på 60 dB(A)

70. Indvinder skal underrette Region Nordjylland om, hvilken periode der forventes et højere støjniveau senest 5 arbejdsdage før, de støjende arbejder skal foretages.

Lavfrekvent støj, infralyd og vibrationer

71. Driften af virksomheden må ikke medføre, at den målte værdi af råstofgravens bidrag til støjen, målt indendørs i de berørte bygninger, overstiger grænseværdierne, som fremgår af Tabel 3.

Anvendelse	A-vægtet Lydtrykniveau (10-160 Hz), dB	G-vægtet Infralydniveau dB
Beboelsesrum, herunder børneinstitutioner og lignende		
Aften/nat (kl. 18.00-07.00)	20	85
Dag (kl. 07.00-18.00)	25	85
Kontorer, undervisningslokaler og andre lignende støjfølsomme rum	30	85
Øvrige rum i virksomheder	35	90

Tabel 3 – Grænseværdier for lavfrekvent støj og infralyd (dB re 20 Pa).

Grænseværdierne gælder for ækvivalentniveauet over et måletidsrum på 10 minutter, hvor støjen er kraftigst. I tilfælde hvor støjen er impulsagtig reduceres de anførte grænser med 5 dB.

72. Driften af råstofgraven må ikke medføre, at der udsendes vibrationer, som overstiger grænseværdierne, jf. Tabel 4, målt som accelerationsniveau indendørs i de berørte bygninger.

Anvendelse	Vægtet accelerationsniveau Law i dB
Boliger i det åbne land (hele døgnet)	75
Børneinstitutioner og lignende	75
Boliger i blandet bolig/erhvervsområde	80
Kontorer, undervisningslokaler og lignende	80
Erhvervsbebyggelse	85

Tabel 4 – Grænseværdier for vibrationer, dB re 10^{-6} m/s². Grænseværdierne gælder for det maksimale KB-vægtede accelerationsniveau med tidsvægtning S.

Note: For kontorer og tilsvarende lokaler, hvor der foregår følsomme aktiviteter i virksomheder, gælder grænseværdien Law = 80 dB.

73. Efterfølgende skal indvinderen på forlangende fra og efter nærmere aftale med Region Nordjylland, fx ved naboklager, lade udføre målinger og beregninger til dokumentation af, at grænseværdierne, jf. tabel 3 og 4, er overholdt. Dokumentation sker ved fremsendelse af skriftlig rapport over målinger og beregninger til Region Nordjylland.

Hvis målinger viser, at den lavfrekvente støj, infralyd eller vibrationer er for store, skal de dæmpes

ned. Derefter skal der laves nye målinger, som dokumenterer, at grænseværdierne nu kan overholdes. Der kan maksimalt kræves én måling af hver type pr. kilde pr. år.

74. Måling, rapportering og anden dokumentation skal ske i overensstemmelse med de til enhver tid gældende vejledninger fra Miljøstyrelsen på det aktuelle område. Målinger eller beregninger skal udføres af et firma, der er akkrediteret til at udføre "Miljømåling – ekstern støj".

Virksomheden afholder selv alle udgifter i forbindelse med dokumentation af de aktuelle vilkår.

75. Grænseværdierne for lavfrekvent støj og infralyd, jf. tabel 3 anses for overholdt, når et konkret måleresultat, uden tillæg eller fradrag for målingens ubestemthed, er lig med eller under den pågældende grænse.

Grænseværdierne for vibrationer, jf. tabel 4, anses for overholdt, når et konkret måleresultat ikke overskrider den pågældende grænse.

2.1.8 Støv

76. Virksomheden må ikke give anledning til støvgener udenfor virksomhedens område, som efter tilsynsmyndighedens opfattelse er væsentlige for omgivelserne.
77. Hvis der bliver konstateret støvgener, der opstår pga. råstofgravens drift, skal der træffes foranstaltninger, der nedbringer generne efter nærmere anvisning af Region Nordjylland, såsom vanding af gravefronter, lagerbunker, interne veje mv. samt renholdelse af interne veje.
78. Virksomheder skal få mængden af støv fra arbejdspladsen målt af et firma, der er autoriseret til det, eller som Region Nordjylland har godkendt, hvis Regionen vurderer, at det er nødvendigt.

2.2 Vilkår efter Vejloven og Privatvejsloven

Mariagerfjord Kommune træffer afgørelse om vejadgang.

3. Offentliggørelse, klagevejledning og underretning

Tilladelsen til at indvinde råstoffer vil blive offentliggjort på Region Nordjyllands hjemmeside www.rn.dk/råstoffer. Det fremgår af hjemmesiden, hvilken dato afgørelsen er offentliggjort.

I denne tilladelse er der truffet afgørelse efter Råstofloven og Miljøvurderingsloven.

Eventuel klage skal sendes til relevant myndighed, se afsnit 3.2.

3.1 Generel klagevejledning

Hvis du ønsker at klage over en afgørelse, kan du klage til Miljø- og Fødevareklagenævnet. Du klager via Klageportalen, som du finder et link til på forsiden af klagenævnets hjemmeside (naevneneshus.dk). Klageportalen kan også findes på borger.dk og virk.dk. Du logger på borger.dk eller virk.dk, ligesom du plejer, typisk med NEM-ID.

Klagen sendes gennem Klageportalen til den myndighed, der har truffet afgørelsen. En klage er indgivet, når den er tilgængelig for myndigheden i Klageportalen. For behandling af klager, der indbringes for Miljø- og Fødevareklagenævnet betaler klager et gebyr på 900 kr. for privatpersoners og 1.800 kr. for virksomheders og organisationers vedkommende (2016-niveau). En klage afvises, hvis gebyret ikke betales indenfor en frist fastsat af klagenævnet. Klagen bliver først sendt videre når gebyret er betalt.

Miljø- og Fødevareklagenævnet skal som udgangspunkt afvise en klage, der kommer uden om Klageportalen, hvis der ikke er særlige grunde til det. Hvis du ønsker at blive fritaget for at bruge Klageportalen, skal du sende en begrundet anmodning til den myndighed, der har truffet afgørelse i sagen. Myndigheden videregiver herefter anmodningen til Miljø- og Fødevareklagenævnet, som træffer afgørelse om, hvorvidt din anmodning kan imødekommes.

En klage skal være modtaget inden kontortids ophør på klagefristens sidste dag. Hvis fristen udløber på en lørdag eller søn- og helligdag, forlænges fristen til efterfølgende hverdag.

Hvis en afgørelse ønskes behandlet ved domstolene skal der anlægges sag inden 6 mdr. fra det tidspunkt, hvor afgørelsen er meddelt. Er afgørelsen offentligt bekendtgjort, regnes søgsmålsfristen dog altid fra bekendtgørelsen.

Tilladelsen må ikke udnyttes før klagefristen er udløbet, og før at det er meddelt virksomheden, at der ikke er klaget over tilladelsen.

Hvis der bliver klaget over tilladelsen, vil Region Nordjylland orientere virksomheden om det.

3.2 Klagevejledning for de enkelte love

3.2.1 Afgørelse efter Råstofloven

Der kan klages over afgørelsen, herunder konsekvensvurdering i forhold til Natura 2000-områder og Bilag IV-arter, til Miljø- og Fødevareklagenævnet inden 4 uger fra afgørelsen er meddelt eller offentlig bekendtgjort. Klagen stiles til Miljø- og Fødevareklagenævnet, men indsendes til Region Nordjylland via klageportalen, som videresender klagen til Miljø- og Fødevareklagenævnet med de bemærkninger klagen giver anledning til og det materiale, der er indgået i sagens bedømmelse, jf. Råstoflovens §§ 13-16.

Rettidig klage har opsættende virkning for tilladelsen, med mindre Miljø- og Fødevareklagenævnet bestemmer andet.

Klageberettigede er:

- Adressaten for afgørelsen
- Offentlige myndigheder
- En berørt nationalparkfond oprettet efter lov om nationalparker
- Lokale foreninger og organisationer som har en væsentlig interesse i afgørelsen
- Landsdækkende foreninger og organisationer hvis hovedformål er beskyttelse af natur og miljø
- Landsdækkende foreninger og organisationer som efter deres formål varetager væsentlige rekreative interesser, når afgørelsen berører sådanne interesser
- Enhver med individuel væsentlig interesse i afgørelsen.

Der henvises i øvrigt til den generelle klagevejledning, se afsnit 3.1.

3.2.2 Afgørelse efter Miljøvurderingsloven

Afgørelse efter Miljøvurderingsloven vedrørende miljøvurdering kan påklages til Miljø- og Fødevareklagenævnet. Klagefristen er 4 uger fra den dag, hvor afgørelsen er offentlig bekendtgjort.

Klagen stiles til Miljø- og Fødevareklagenævnet men indsendes til Region Nordjylland, som videresender klagen til Miljø- og Fødevareklagenævnet med de bemærkninger, klagen giver anledning til og det materiale, der er indgået i sagens bedømmelse.

Rettidig klage har ikke opsættende virkning for tilladelsen, med mindre Miljø- og Fødevareklagenævnet bestemmer andet.

Klageberettigede er:

- Afgørelsens adressat
- Ejeren(e) af den ejendom som afgørelsen vedrører
- Offentlige myndigheder
- Lokale foreninger og organisationer hvis hovedformål er beskyttelse af natur og miljø
- Landsdækkende foreninger og organisationer, som efter deres formål varetager væsentlige rekreative interesser, når afgørelsen berører sådanne interesser
- Enhver med individuel væsentlig interesse i afgørelsen.

Der henvises i øvrigt til den generelle klagevejledning, se afsnit 3.1.

3.3 Underretning

Kopi af afgørelsen samt bilag A-E er den 25. november 2019 sendt til:

- Mariagerfjord Kommune, raadhus@mariagerfjord.dk, keje1@mariagerfjord.dk og miha1@mariagerfjord.dk
- Miljøstyrelsen, mst@mst.dk
- Miljøstyrelsen Nordjylland, njl@mst.dk
- Slots- og Kulturstyrelsen, fortidsminder@slks.dk
- Nordjyllands Historiske Museum, historiskmuseum@aalborg.dk
- Danmarks Naturfredningsforening, dn@dn.dk, formand@dn-mariagerfjord.dk og mariagerfjord@dn.dk
- Dansk Ornitologisk Forening, dof@dof.dk og peterlundkristensen@gmail.com
- Friluftsrådet, fr@friluftsradet.dk og kraghchr@post3.tele.dk
- Forbrugerrådet, fbr@fbr.dk
- SKAT, myndighed@skat.dk
- Mariagerfjord Vand A/S, mail@mfv.dk

- Eniig Forsyning A/S, ler@eniig.dk
- Eniig fiber A/S, ems-ler@eniig.dk
- N1 A/S, dok@n1.dk
- TDC A/S, tdckabel@tdc.dk
- Globalconnect A/S, ledninger@globalconnect.dk
- ATS Grus I/S, hl@ats-arden.dk
- Landinspektørcentret LG98 A/S, Hardy G. Jensen, hardy@lg98.dk

Derudover orienteres følgende privatpersoner/naboer mv. om, at der er foretaget en afgørelse, som kan ses på Regionens hjemmeside

- Ejer/beboer af Kraghøjvej 20, 9610 Nørager
- Ejer/beboer af Nysumgaardvej 10, 9610 Nørager
- Ejer/beboer af Ndr. Truevej 28, 9500 Hobro
- Ejer/beboer af True Hedevej 1, 9500 Hobro
- Ejer/beboer af True Hedevej 2, 9500 Hobro
- Ejer/beboer af True Hedevej 4, 9500 Hobro
- Ejer/beboer af Truevejen 1, 9500 Hobro
- Ejer af Truevej 3A, 9500 Hobro

4. Grundlag for tilladelsen

4.1 Ansøgningens indhold

Region Nordjylland har den 24. januar 2019 modtaget en ansøgning om tilladelse til indvinding af sand, grus og sten på matrikelnummer 4d True By, Vebbestrup, True Hedevej 6, 9500 Hobro.

Ansøgningen omfatter følgende:

- Ansøgningskema modtaget 24. januar 2019
- Supplerende oplysninger til ansøgningskema er modtaget 8. februar 2019
- Matrikelnummer 4d True By, Vebbestrup, True Hedevej 6, 9500 Hobro
- Det ansøgte graveareal udgør ca. 9 hektar, se bilag B
- Der forventes en årlig indvinding på 100.000 m³ sand, sten og grus
- Der ansøges om indvinding over grundvandsspejlet
- Der er ansøgt indvinding ned til kote +52 meter (DVR90)
- Der ansøges om tilladelse til gravning indtil 2030
- Arealet ønskes efterbehandlet til jordbrugsformål, herunder tilplantning med skov
- Der vil ikke blive anvendt stationære maskiner. Der anvendes samme mobile maskiner, som anvendes på den igangværende indvinding på naboejendommen, matr.nr. 4g: 1-2 læssemaskiner (gummigeder), en dozer, en gravemaskine samt en dumper
- Der er angivet et forbrug af dieselolie/brændstof på ca. 80.000 liter pr. år for den eksisterende indvinding
- Der etableres ikke brændstofanlæg indenfor indvindingsområdet. Der findes et 5.900 liter mobilt anlæg udenfor indvindingsområdet
- Ansøger har oplyst, at der ikke vil blive oplagret olie- og kemikalieaffald i råstofgraven, men på Ringvejen 30, 9510 Arden
- Den eksisterende adgangsvej til True Hedevej benyttes fortsat
- Der er ansøgt om driftstider for indvinding: mandag-fredag kl. 6:00 – 16:00 samt lørdag kl. 6:00 – 14:00 og for udlevering: mandag-fredag kl. 6:00 – 16:00

Der er vedlagt ansøgningen følgende bilag:

- Udskrift af tinglysning
- Oversigtskort 1:25.000
- Udkast til grave- og efterbehandlingsplan inkl. 2 graveprofiler
- Ansøgningskema efter Miljøvurderingsloven

4.2 Høring vedr. ansøgning

4.2.1 Myndigheder, forsyningselskaber og landsdækkende foreninger

Der er foretaget høring på baggrund af ansøgningsmaterialet ved andre myndigheder og forsyningselskaber samt landsdækkende foreninger.

Der er indkommet følgende skriftlige indlæg:

Mariagerfjord Kommune

Hermed Mariagerfjord Kommunes høringssvar til ansøgning og udkast til screeningsafgørelse.

På Park og Trafik området er der følgende høringbemærkninger:

Ansøger oplyser i ansøgningsskemaet pkt. 15 vedr. adgangsforhold, at de agter at benytte eksisterende vejadgang fra grusgraven på matr. nr. 4g, True By, Vebbestrup til den nye grusgrav på matr. nr. 4d, True By, Vebbestrup. For at dette kan lade sig gøre, skal der sikres vejret og udlægges areal til vej efter privatvejslovens § 11, da vejadgangen vil ske over to matrikler med hver sin ejer, og når den eksisterende private fællesvej til beboelsesejendommen True Hedevej 6, 9500 Hobro ikke benyttes. Alternativt skal der søges om vejadgang til kommunevejen True Hedevej fra ejendommen True Hedevej 6, 9500 Hobro ved matr. nr. 4d, True By, Vebbestrup jf. vejlovens § 49, hvis der skal være direkte vejadgang mod True Hedevej fra den ansøgte nye grusgrav. Dette blot til oplysning.

I udkast til afgørelse om Screening om VVM står der, at ansøgningen vedrører indvinding af ler. Der ansøges om indvinding af sten, grus og sand.

I udkast til afgørelse om screening om VVM under 'begrundelse' står der, at projektet erstatter en aktiv lergrav. Dette synes ikke at være korrekt.

I udkast til afgørelse om screening om VVM under 'begrundelse' står der, at der efterbehandles til "...natur med søer, uden brug af gødning og sprøjtemidler...". Dette synes ikke at fremgå af ansøgers materiale. Dette er i øvrigt i konflikt med indholdet i pkt. 13 i VVM-myndighedens screeningskema.

Hvilken 'tilladelse' omtales i pkt. 6 i screeningskemaet vedr. vibrationer?

Der benævnes 'støjvolde' flere gange i VVM-myndighedens screeningskema. Disse støjvolde synes ikke at fremgå af ansøgers materiale for råstofindvindingen på matr.nr. 4d, True By, Vebbestrup?

På grundvandsområdet er der følgende bemærkninger:

Det fremgår af pkt. 12, at afstanden til nærmeste indvindingsopland (Gandrup Vandværk) er ca. 2,2 km mod øst. Det er Øster Doense vandværks indvindingsopland der er nærmeste – ca. 2,7 km væk. Gandrup vandværk er i dag et ikke-almment vandværk, og oplandet skulle gerne være sløjfet. Vebbestrups opland er stadig på selvom det er nedlagt, men borerne bliver først sløjfet senere på året. Det er indmeldt til styrelsen.

Ejendommene True Hedevej 1, 4 og 6 har egen drikkevandsbrønd/boring, og ligger lige op til graveområdet. Der findes ingen oplysninger om brøndene/boringerne, som har henholdsvis DGU.nr. 49.1378, 49.1377 og 49.1379. Det bør vurderes om råstofgravningen udgør en risiko for disse.

Nordjyllands Historiske Museum

Udtalelse i forbindelse med råstofindvinding på matr.nr. 4d True By, Vebbestrup, Mariagerfjord Kommune

Nordjyllands Historiske Museum skal hermed gøre opmærksom på, at museet har væsentlige arkæologiske interesser i det pågældende område. I slutningen af 1800-tallet er der registreret to sløjfede gravhøje her, og en gennemgang af historiske kort har vist, at en tredje skal føjes til. Rester af disse gravhøje kan meget vel være bevarede på arealet. Derudover er der risiko for at påtræffe yderligere gravhøjstomter eller rester af den bebyggelse, der har nyttet sig til gravhøjene i forhistorisk tid, på arealet.

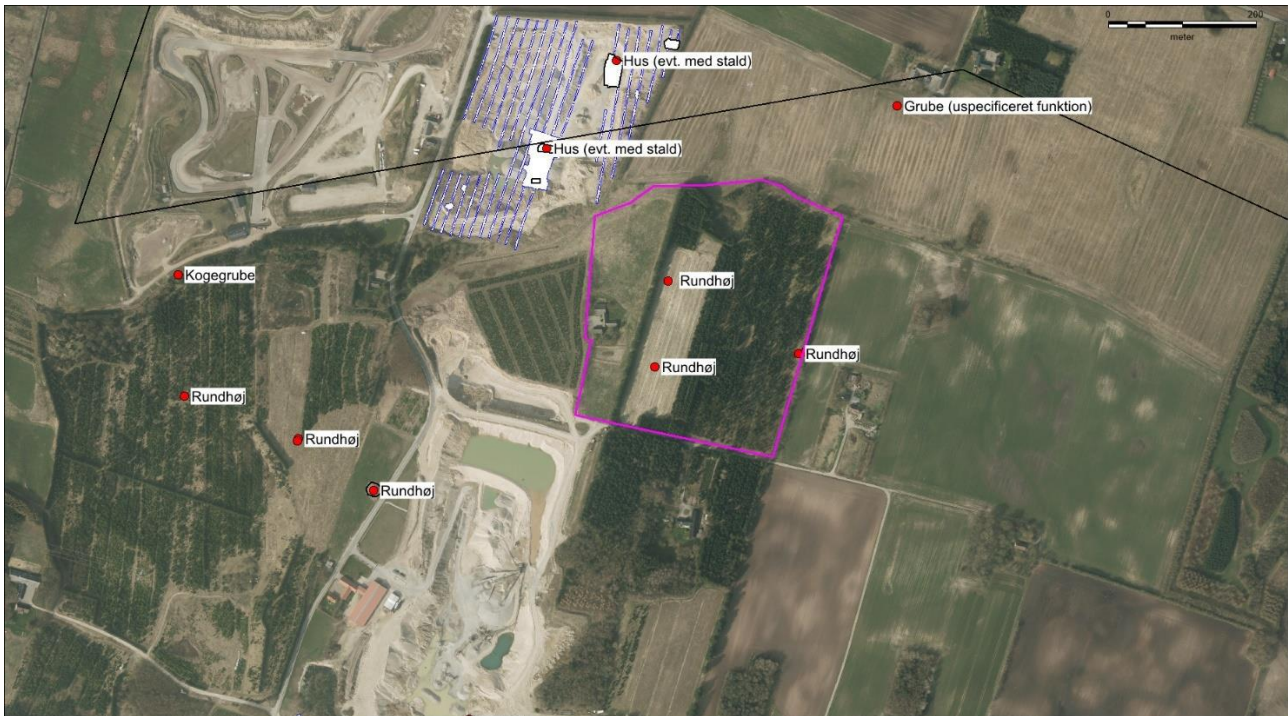

Indvindingsområde med angivelse af kendte fortidsminder vist med rød prik og museets tidligere undersøgelser vist med blå strek. Den sorte strek afgrænser et jernalderligt marksystem, der er registreret nord for indvindingsområdet.

Jeg skal derfor på det kraftigste anbefale, at råstofindvinderen lader museet gennemføre en større, arkæologisk forundersøgelse på arealet for at få afklaret tilstanden af de registrerede gravhøje, samt af- eller bekræftet tilstedeværelsen af yderligere fortidsminder inden for det pågældende område. En sådan undersøgelse betales af råstofindvinderen.

Fordelen for råstofindvinderen ved at tillade en forundersøgelse er, at museets arkæologer på et meget tidligt tidspunkt i processen, inden indvinding går i gang, kan afslutte deres arbejde, sådan at indvinding ikke bliver forsinket af en arkæologisk udgravning.

Såfremt der ved forundersøgelsen ikke påvises nogen væsentlige fortidsminder, foretager museet sig ikke yderligere. Skulle man efterfølgende ved indvinding alligevel påtræffe fortidsminder, vil udgiften til en arkæologisk udgravning i det tilfælde påhvile Slots- og Kulturstyrelsen og ikke råstofindvinderen.

En forundersøgelse består i udlægning af et mindre antal, ca. 2 meter brede søgegrøfter, der graves med en gravemaskine. Dette arbejde følges af en arkæolog, der registrerer eventuelle fortidsminder, som måtte kunne ses dels i jordlagene og dels i toppen af undergrunden (typisk stolpehuller, affaldshuller, ildsteder, grave og lignende).

På baggrund af de resultater, der måtte fremkomme ved en sådan forundersøgelse, tager museet stilling til, om der er behov for en egentlig arkæologisk udgravning på området.

Netselskabet N1 A/S

N1 A/S har indsendt oplysninger om deres ledningsnet.

Eniig Fiber A/S

Eniig Fiber A/S har indsendt oplysninger om deres ledningsnet.

4.2.2 Sagsparter

Der er foretaget partshøring på baggrund af ansøgningsmaterialet. Ansøgning om råstoftilladelse er fremsendt til følgende naboer/berørte parter:

- Ejer/beboer af Kraghøjvej 20, 9610 Nørager
- Ejer/beboer af Nysumgaardvej 10, 9610 Nørager
- Ejer/beboer af Ndr. Truevej 28, 9500 Hobro
- Ejer/beboer af True Hedevej 1, 9500 Hobro
- Ejer/beboer af True Hedevej 2, 9500 Hobro
- Ejer/beboer af True Hedevej 4, 9500 Hobro
- Ejer/beboer af Truevejen 1, 9500 Hobro
- Ejer af Truevej 3A, 9500 Hobro

Der er ikke indkommet skriftlige indlæg fra de partshørte.

4.3 Høring vedr. udkast til tilladelse

4.3.1 Mariagerfjord Kommune

Udkast til tilladelse er den 7. oktober 2019 sendt i høring hos Mariagerfjord Kommune i henhold til Råstoffølgelses § 10a om fastsættelse af vilkår for efterbehandling.

Mariagerfjord Kommune har meddelt, at de ingen bemærkninger har til udkastet.

4.3.2 Sagsparter

Udkast til tilladelse er den 7. oktober 2019 sendt i høring ved naboer/berørte parter. Region Nordjylland har ingen bemærkninger modtaget fra de partshørte.

4.3.3 Ansøger

Udkast til tilladelse er den 18. september 2019 sendt i høring ved ansøger i henhold til Forvaltningslovens §19.

Region Nordjylland har ingen bemærkninger modtaget fra ansøger.

5. Regionens behandling af sagen

5.1 Råstofplanen

Det ansøgte areal ligger ca. 9 km nord for Hobro og ca. 3 km vest for Vebbestrup. Det ansøgte areal ligger i graveområde Nysum True i Råstofplan 2016 for Region Nordjylland. Graveområdet er udlagt til indvinding af sand, grus og sten. Råstofferne indenfor området skal udnyttes og oparbejdes optimalt i overensstemmelse med deres kvalitet.

5.2 Miljøvurderingsloven¹⁴

Projektet er opført på Miljøvurderingslovens bilag 2 pkt. 2a 'Råstofindvinding fra åbne brud samt tørvegravning', jf. lovbekendtgørelse nr. 1225 af 25. oktober 2018 om miljøvurdering af planer og programmer og af konkrete projekter (VVM).

Region Nordjylland har derfor udført en screening, der skal tilvejebringe nødvendig viden til afgørelse om, hvorvidt indvindingen kan have væsentlig virkning på miljøet og er omfattet af krav om miljøvurdering.

På baggrund af screeningen har Region Nordjylland vurderet, at projektet hverken på baggrund af karakter, placering eller kendetegn ved påvirkningen vil påvirke miljøet væsentligt. Region Nordjylland har den 2. september 2019 truffet afgørelse om, at der ikke skal udarbejdes en miljøkonsekvensrapport. Afgørelsen er truffet efter Miljøvurderingslovens § 21. Afgørelsen kan ses på regionens hjemmeside www.rn.dk/rastoffer.

Screeningsafgørelsen er truffet med følgende begrundelse:

Den eksisterende råstofgrav på matrikel 4g udvides til at omfatte det ansøgte areal på matrikel 4d. Dette sker i takt med, at råstofindvindingen på matrikel 4g afsluttes, og de udgravede områder efterbehandles.

Det vurderes, at de vejledende grænser for støj og støv kan overholdes, og at den trafikale belastning i området, vil være af ikke væsentlig karakter.

Råstofindvindingen vurderes ikke at påvirke nærliggende naturområder, beskyttede vandløb og grundvand.

Den landskabelige påvirkning vurderes at kunne blive tilfredsstillende håndteret i udformningen af det kommende landskab (i grave-/efterbehandlingsplanen).

Samlet set vurderes det, at råstofindvindingen på matrikel 4d ikke vil give anledning til væsentlige påvirkninger af miljøet – hverken på baggrund af placering eller karakter.

Den samlede vurdering af screeningen er derfor, at det ansøgte projekt ikke vil påvirke miljøet væsentligt og dermed vil det ikke være VVM-pligtigt – og dermed skal der ikke udarbejdes en miljøkonsekvensrapport.

5.3 Kommuneplan og lokalplan

Området er medtaget som råstofindvindingsområde i kommuneplanen 2013-2025 for Mariagerfjord Kommune. I kommuneplanen er der angivet følgende retningslinjer for det ansøgte indvindingsområde og for efterbehandling af arealet:

¹⁴ Bekendtgørelse af lov om miljøvurdering af planer og programmer og af konkrete projekter (VVM), lovbek. nr. 1225 af 25. oktober 2018.

2.14.9 Potentielle naturområder

I potentielle naturområder skal hensynet til natur- og landskabsinteresser varetages i balance med de øvrige interesser i det åbne land.

Det skal så vidt muligt undgås, at planlægning og administration af de potentielle naturområder vanskeliggør, at områderne tages ud af omdrift på et senere tidspunkt.

2.14.10 Potentielle økologiske forbindelser

I de potentielle økologiske forbindelser skal der ske en udvikling af de økologiske forbindelser gennem planlægning, administration og konkrete projekter.

Kommunens planlægning og administration af arealanvendelsen og tilstanden i de potentielle økologiske forbindelser, skal så vidt som muligt sikre, at de potentielle økologiske forbindelser kan udvikle sig til økologiske forbindelser.

2.16.1 Større sammenhængende landskaber (den vestlige del af det ansøgte areal)

Beskyttelse og udvikling af særlige landskabsværdier skal prioriteres inden for den blå-grønne struktur, herunder synlighed eller oplevelse af landskabernes geologiske og kulturhistoriske fortælling, særlige naturværdi eller værdi som rekreativt landskab.

Den blå-grønne struktur bør friholdes for større tekniske anlæg og andet stort og markant byggeri. Kan et anlæg ikke undgås, skal det placeres og udformes, så det præger landskabet mindst muligt.

I den blå-grønne struktur kan der ske byudvikling i respekt for landskabsværdierne. Ved byudvikling skal planlægningen af byranden sikre, at by og landskab integreres og tilsammen tilpasses det omgivende landskabs karakter.

2.16.5 Intensivt landbrugslandskab

Landskabet har kapacitet til landbrugsbetinget udvikling, når landskabets overordnede karaktertræk respekteres.

Nyt landbrugsbyggeri og landbrugs relaterede anlæg i middel og stor skala kan indpasses.

Landskabets terræn og bevoksningsstrukturer af hegn og krat bør udnyttes til landskabelig indpasning.

Skovrejsning vil tilføre et nyt landskabselement og skal kun ske efter en sammenhængende skovrejsningsstrategi for hele området.

Tekniske anlæg kan implementeres i landskabet nord for fjorden, mens landskabet syd for fjorden ikke er egnet til større anlæg af lav karakter.

22.2.2.4 Nysum/True

Efterbehandlingen skal som udgangspunkt ske således, at arealanvendelsen efter endt indvinding kan være jordbrug.

Arealet anvendes på nuværende tidspunkt til landbrugsdrift, og vil efter råstofindvindingen atter overgå til jordbrugsmæssig drift.

Der er ingen lokalplan for området.

5.4 Grundvand

Koten for det oprindelige terræn er ca. 66-67 m (DVR90) og koten for grundvandsspejlet er ca. 48-49 m (DVR90) på det ansøgte areal. Grundvandets strømningsretning er fra øst mod vest/syd-sydvest.

Det ansøgte indvindingsområde ligger i område med drikkevandsinteresser (OD). Området er ikke udpeget, som område med særlige drikkevandsinteresser, nitratfølsomt indvindingsområde eller indvindingsopland til almene vandværker. Nærmeste OSD er omkring 950 m vest for projektarealet og ca. 250 m øst for det lavpunkt, som grundvandet under projektarealet strømmer imod. Nærmeste indvindingsopland er Øster Doense Vandværks indvindingsopland beliggende 2,7 km mod øst.

Indenfor 300 m fra det ansøgte graveområde har følgende ejendomme eget vandforsyningsanlæg: True Hedevej 4 (DGU 49.1377), True Hedevej 1 (DGU 49.1378) og True Hedevej 6 (DGU 49.1379).

Der er stillet vilkår om afstand på 75 m til drikkevandsboringer.

Boringerne på True Hedevej 1 og True Hedevej 4 ligger opstrøms (dvs. øst/syd for) og mere end 75 m fra det ansøgte areal.

Boringen på True Hedevej 6 ligger nedstrøms (vest) for det ansøgte indvindingsområde og inde i det fremtidige indvindingsareal på matr. 4d og matr. 4g. I henhold til graveplanen vil der blive gravet i en afstand af ca. 50 meter fra indvindingsboringen. Der henvises i den forbindelse til vilkår 20 om afstand på 75 meter til drikkevandsforsyning.

Der bliver stillet vilkår om, at der ved efterbehandling skal etableres et nitrat- og pesticid-reducerende muldlag, jf. vilkår 36.

Arealet er ikke kortlagt efter Jordforureningsloven eller omfattet af områdeklassificeringen.

5.5 Natur og landskab

Natura 2000

Der er ca. 2,7 km fra indvindingsområdet til det nærmeste Natura 2000-område, som er nr. 18 Rold Skov, Lindenberg Ådal og Madum Sø. Naturområdet består af habitatområde nr. H14 samt fuglebeskyttelsesområde nr. F3 og F4.

Region Nordjylland vurderer, at projektet ikke vil have nogen effekt på bevaringsstatus for de naturtyper eller arter, der fremgår af udpegningsgrundlaget for det ovenstående Natura 2000-område, habitatområde og fuglebeskyttelsesområde. Vurderingen er baseret på, at indvindingsområdet er i tilstrækkelig afstand fra området.

Beskyttet natur

På den nordlige del af matr. nr. 4d True By, Vebbestrup findes der en naturbeskyttet sø og et naturbeskyttet moseområde. Mod nordvest grænser indvindingsområdet op til et naturbeskyttet engområde.

Region Nordjylland har fastsat afstandskrav på 30 meter til naturbeskyttet sø og mose og 10 meter til naturbeskyttet eng, med henblik på at beskytte naturområderne og undgå dræning af disse. Region Nordjylland vurderer, at der med de fastsatte afstandskrav til de beskyttede naturområder, ikke vil ske en negativ påvirkning af disse.

Nord for indvindingsområdet ligger et vandløb, der afvander til Simested Å. Vandløbet løber langs det nordlige skel, og er på en del af strækningen adskilt fra området af en bræmme af beskyttet natur. Region Nordjylland vurderer, at der med de fastsatte afstandskrav til de beskyttede naturområder og til skel, ikke vil ske en negativ påvirkning af vandløbet.

Bilag IV-arter

Region Nordjylland har ikke kendskab til, at der er registreret arter omfattet af habitatdirektivets bilag IV på eller i nærheden af ejendommen. Enkelte arter omfattet af bilag IV kan have levested, fødesøgningsområde eller sporadisk opholdssted på eller omkring ejendommen.

Mariagerfjord Kommune har den 4. april 2019 oplyst, at der ikke registreret bilag IV-arter på eller nær ejendommen.

Under forudsætning af at vilkårene i råstoftilladelsen overholdes er det Regionens vurdering, at indvindingen ikke vil påvirke bilag IV-arter negativt. Hvis det mod forventning skulle vise sig, at indvindingen påvirker bilag IV-arter negativt, kan Region Nordjylland stille skærpede vilkår til beskyttelsen af disse.

Landskab og gravhøje

Nordjyllands Historiske Museum har udtalt, at museet har væsentlige arkæologiske interesser på arealet. Der er tidligere registreret tre sløjfede gravhøje, og rester af disse kan forventes at være bevaret på arealet. Derudover er der risiko for at påtræffe yderligere gravhøjstomter eller rester af den bebyggelse, der har knyttet sig til gravhøjene på arealet.

Nordjyllands Historiske Museum anbefaler derfor på det kraftigste, at råstofindvinderen lader museet gennemføre en større arkæologisk forundersøgelse før indvindingen af råstoffer påbegyndes. Såfremt der ikke bliver gennemført en arkæologisk forundersøgelse, er indvinder, jf. vilkår 8, forpligtet til at underrette Nordjyllands Historiske Museum senest 4 uger før muldafrømning bliver sat i gang.

Hvis ansøger under råstofindvindingen støder på spor af fortidsminder, skal arbejdet indstilles, jf. bilag E.

Regionen vurderer at en tilladelse til råstofindvinding på ejendommen ikke vil påvirke landskabet væsentligt, idet landskabet i området allerede i høj grad er præget af råstofindvinding. Region Nordjylland vurderer desuden, at der med de fastsatte vilkår er taget hensyn til naturen og landskabet i området.

Der er ikke i forbindelse med tilladelsen til råstofindvinding på arealet givet dispensationer i forhold til natur og landskab.

5.6 Miljømæssige forhold

5.6.1 Støj

Miljøstyrelsen er af den principielle opfattelse, at vilkår om støj fra grusgrave bør fastsættes med udgangspunkt i Vejledning fra Miljøstyrelsen nr. 5/1984, "Ekstern støj fra virksomheder", områdetype 3 – "Blandet bolig- og erhvervsbebyggelse, centerområder".

Støjniveauet måles som det energiekvivalente, korrigerede, A-vægtede lydtrykniveau, Lr.

Der er ansøgt om driftstider mandag – fredag kl. 06.00 til 16.00 og lørdage kl. 06.00 til 14.00. Region Nordjylland vurderer, at den vejledende grænseværdi på 40 dB (A) ikke vil kunne overholdes ved indvinding mellem kl. 06.00 og 07.00, og den tilladte driftstid for indvinding er derfor fastsat til kl. 07.00 til 16.00 mandag – fredag og kl. 07.00 til 14.00 lørdage. En udvidelse af driftstiden til kl. 06.00 til 16.00 (mandag – fredag) vil kræve, at det ved støjberegninger dokumenteres, at den vejledende grænseværdi på 40 dB (A) kan overholdes.

Region Nordjylland vurderer, at udlevering af læsning, herunder kørsel indenfor råstofgravens område mellem kl. 06.00 og 07.00 vil kunne overholde den vejledende grænseværdi på 40 dB (A) og derfor er der givet tilladelse til udlevering mandag – fredag kl. 06.00 – 16.00.

Region Nordjylland vurderer, at Miljøstyrelsens anbefalede støjgrænser næppe kan overholdes for alle bebyggelses vedkommende på alle tidspunkter i en råstofgravs driftsfase. Det kan derfor i et vist omfang være nødvendigt – i for eksempel anlæggelsesfasen, når indvinding foregår tæt på enkelte bebyggelser eller når efterbehandlingen foregår – at acceptere et højere støjniveau end de nævnte grænseværdier. Det vil dog kun være indenfor nærmere bestemte tidsrum – og der vil maksimalt kunne accepteres et støjniveau på 60 dB (A), som svarer til, hvad der normalt accepteres i erhvervs- og industriområder med forbud imod generende virksomheder.

De fastsatte støjvilkår fremgår af afsnit 2.1.7

Det vurderes, at disse støjgrænser kan overholdes med de fastsatte vilkår om støjdæmpning bortset fra i kortere perioder igennem anlægs- og efterbehandlingsfasen.

5.6.2 Lavfrekvent støj, infralyd og vibrationer

Miljøstyrelsen anbefaler, at vilkår for lavfrekvent støj, infralyd og vibrationer fastsættes på baggrund af Orientering fra Miljøstyrelsen Nr. 9/1997 "Lavfrekvent støj, infralyd og vibrationer i eksternt miljø". Orienteringen er udarbejdet med det formål at stille det bedst mulige grundlag til rådighed for de myndigheder, som skal behandle miljøsager om lavfrekvent støj eller vibrationer, og for de laboratorier, som skal udføre de nødvendige målinger.

Vilkårene i tilladelsen er stillet på baggrund af anbefalingerne fra Miljøstyrelsen, og klager over gener vil ligeledes blive behandlet på baggrund af Miljøstyrelsens vejledning.

De fastsatte vilkår om lavfrekvent støj, infralyd og vibrationer fremgår af afsnit 2.1.7.

5.6.3 Støv

Der er i Danmark ikke fastsat regler om, hvor meget en virksomhed må støve, og det er derfor råstofmyndighedens vurdering, hvornår der opstår støv i et omfang, så råstofindvinder skal iværksætte støvdæmpende foranstaltninger. Region Nordjylland tager udgangspunkt i, at der skal iværksættes støvdæmpende foranstaltninger, når der bliver hvirvlet støv op, som kan være til gene for naboer.

Der kan opstå støvgener fra grusgrave/råstofindvinding, når materialebunker og veje tørrer ud, så støvpartikler kan hvirvles op af vind, ved håndtering af materialer og kørsel med entreprenørmaskiner, lastbiler m.v. Støvgener kan begrænses ved vanding af veje og materialebunker.

Fygning fra grusgrave/råstofindvinding udgør en særlig udfordring på samme måde som fygning fra landbrugsarealer. Volde af afrømmet muld vokser til med naturlig vegetation, og tilvoksede muldvolde kan reducere risiko og gener fra fygning. Ved at placere materialebunker øst-vest orienteret kan omfanget af fygning reduceres.

Vilkår vedr. støv fremgår af afsnit 2.1.8.

5.6.4 Trafik

Vurdering af forventet trafik til og fra råstofgraven.

Transport råstoffer

Sand, sten, grus $\approx 1,6 \text{ t/m}^3$

Arbejdsdage om året ca. 220

Maks. last på lastbil med trailer: 32 tons $\approx 20 \text{ m}^3$

Beregnings eksempel af gennemsnitlig daglig transport fra grusgrav ved en årlig indvinding på 100.000 m^3 og transport med lastvognstrailer: $\frac{100.000 \text{ kbm pr år}}{220 \text{ dage} * 20 \text{ kbm}} = 23 \text{ pr. dag.}$

Det betyder, at der kører 23 tomme lastbiler til råstofgraven, og der kører 23 lastbiler fra graven med læs.

Kapacitet på forvogn: 20 tons $\approx 12 \text{ m}^3$

Kapacitet på kærre: 12 tons $\approx 8 \text{ m}^3$

5.6.5 Graveafstande og periferiskråninger

I graveplanen skal der fastlægges graveafstande på baggrund af vilkår for afstand til efterbehandlingsgrænsen i afsnit 2.1.2. Formålet med at fastsætte mindste tilladelige graveafstande er at sikre, at indvinderen ikke uagtsomt kommer til at grave så tæt på graveområdet ydre grænse, at de nødvendige råstoffer til at udføre de planlagte periferiskråninger mangler eller at der påføres bygningsanlæg, veje, beskyttet natur mm. skader.

Graveafstande for nærmere angivne strækninger af grusgravens periferiskråninger skal tage udgangspunkt i de tilladte gravedybder og koter i afsnit 2.1.1, og skal i de konkrete situationer tilpasses de virkelige forhold, så det sikres, at der er tilstrækkelig materiale til at gennemføre efterbehandlingen.

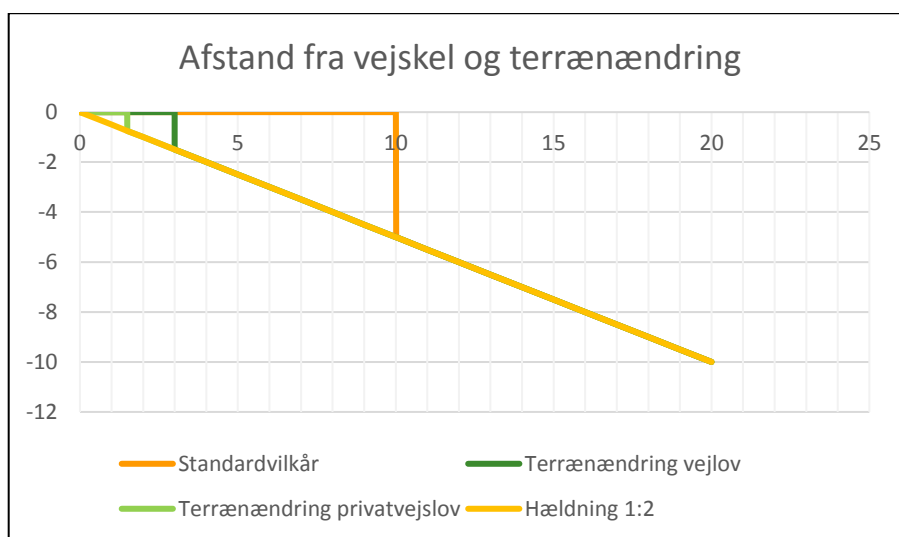

Der er stillet vilkår om, at der ikke må foretages råstofindvinding tættere på offentlig vej end 10 m. Begrundelsen for dette vilkår er primært landskabsæstetisk.

Det kræver vejmyndighedens tilladelse at foretage terrænændring indenfor 3 m fra en offentlig vejs areal og indenfor 1,5 m fra en privat vejs areal jf. vejlovens § 73 stk. 3 og privatvejslovens § 36 stk. 2.

Yderligere kræver det vejmyndighedens tilladelse at foretage udgravning eller påfyldning ved vejskel i en hældning, der er stejlere end 1:2 (1 m ned og 2 m ud).

5.7 Udkast til efterbehandlingsplan

Indvinder skal udarbejde en grave- efterbehandlingsplan, der opfylder vilkårene i tilladelsen. Grave- og efterbehandlingsplanen skal godkendes af Region Nordjylland. Grave- og efterbehandlingsplanen skal indeholde kortbilag, hvor gravegrænse og efterbehandlingsgrænse er vist, et snit af områdets profil, oplysninger om overjordsdepoter, adgangsvej, skrænthældninger m.m. (se vilkår 3). Der henvises desuden til pjecen "Vejledning i grave- og efterbehandlingsplaner", som kan ses på regionens hjemmeside www.raastoffer.rn.dk.

ATS Grus I/S har udarbejdet et forslag til grave- og efterbehandlingsplan i forbindelse med ansøgningen. Efterbehandlingsplanen viser, at arealet efterbehandles til jordbrugsformål evt. tilplantning med skov med skrån timer i hældning 1:2 og med en bundkote på +52 meter (DVR90).

Da der er søgt om efterbehandling af skrænter i hældning indtil 1:2, er der stillet vilkår om, at der også kan efterbehandles til natur uden pålægning af muld (vilkår 28), da det kan være mere hensigtsmæssig at anvende mulden på bundfladen jf. vilkår 36.

Region Nordjylland vurderer, at efterbehandlingen, ifølge udkastet, vil blive håndteret tilfredsstillende og i sammenhæng med det omkringliggende landskab.

5.8 Region Nordjyllands samlede vurdering

Det er Region Nordjyllands vurdering, at der med de stillede vilkår til miljø, efterbehandling mv. er taget højde for de interesser og nabohensyn, der skal ske i området.

Samlet set vurderes det, at projektet hverken på baggrund af placering eller karakter vil give anledning til væsentlige påvirkninger af miljøet.

I vurderingen lægger Region Nordjylland vægt på, at det ansøgte indvindingsområde er en udvidelse af et råstofgraveområde i drift, og at arealet er beliggende i et område med flere aktive råstofgrave. Dermed forventes der ikke at ske en væsentlig forøgelse af råstofindvindingen i området, og dermed heller ikke af den samlede miljøbelastning.

BILAG A: OVERSIGTSKORT I MÅLFORHOLD 1:25.000

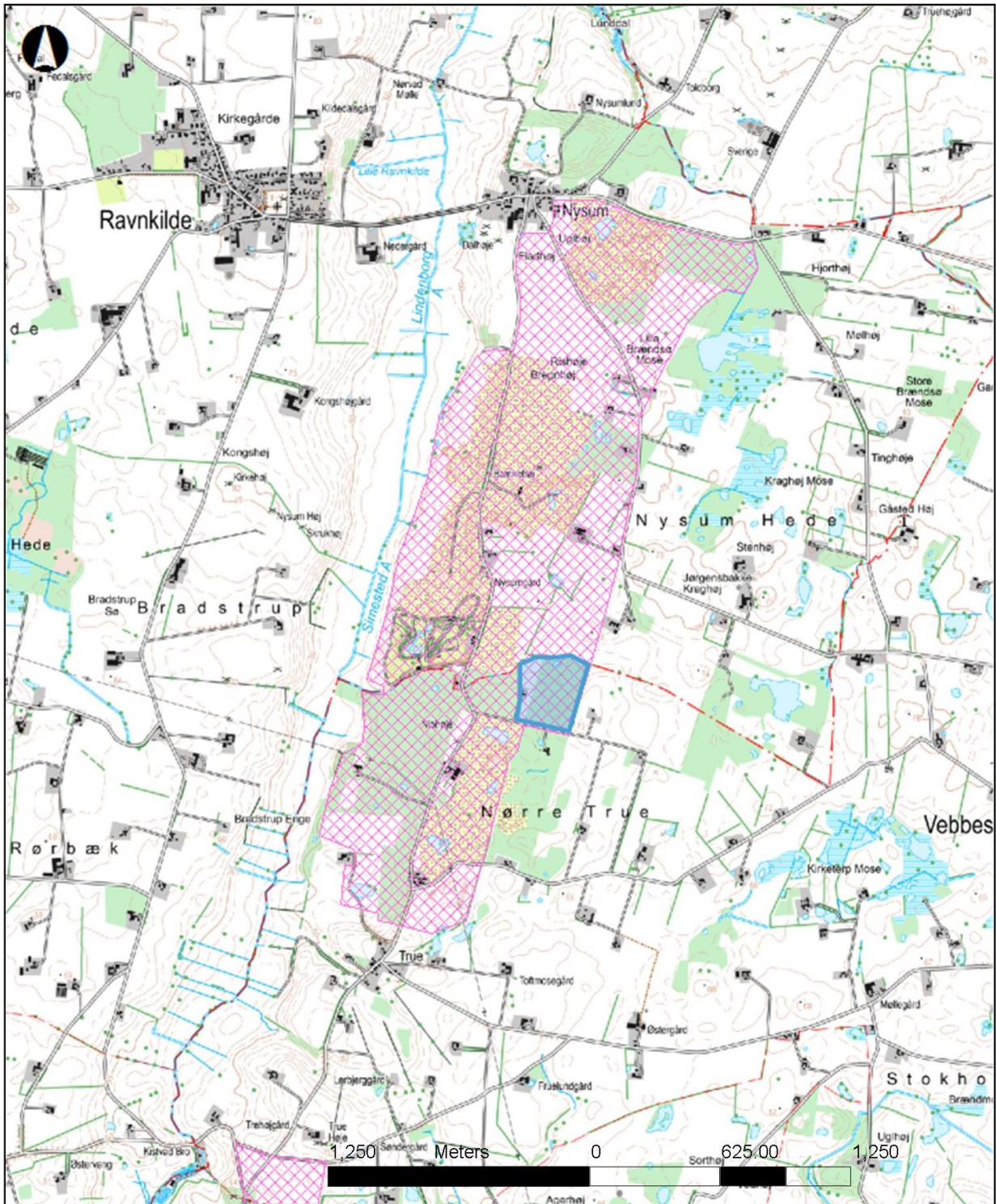

Oversigtskort - True Hedevej 6

Dato: 24-05-2019

Målforhold: 1:25000

Danmarks Miljøportal

Data om miljøet i Danmark

Haraldsgade 53, 2100 København Ø
Support: support@miljoportal.dk

Ortofotos (DDO@land): COWI har den fulde ophavsret til de ortofotos (DDO@land), der vises som baggrundskort. Denne funktion, med ortofoto som baggrundskort, må derfor kun anvendes af Miljøministeriet, regioner og kommuner med tilhørende institutioner, der er part i Danmarks Miljøportal, i forbindelse med de pågældende institutioners myndighedsbehandling indenfor miljøområdet, samt af privatpersoner til eget personligt brug. Linket må ikke indgå i andre hjemmesider. Øvrig kommerciel anvendelse er ikke tilladt og vil kunne retsforfølges.

BILAG B: LUFTFOTO I MÅLFORHOLD 1:5.000



Luftfoto - True Hedevej 6
 Indvindingsområde og beskyttet natur

Dato: 24-05-2019

Målforhold: 1:5000

Danmarks Miljøportal
 Data om miljøet i Danmark

Haraldsgade 53, 2100 København Ø
 Support: support@miljoportal.dk

Ortofotos (DDO@land): COWI har den fulde ophavsret til de ortofotos (DDO@land), der vises som baggrundskort. Denne funktion, med ortofoto som baggrundskort, må derfor kun anvendes af Miljøministeriet, regioner og kommuner med tilhørende institutioner, der er part i Danmarks Miljøportal, i forbindelse med de pågældende institutioners myndighedsbehandling indenfor miljøområdet, samt af privatpersoner til eget personligt brug. Linket må ikke indgå i andre hjemmesider. Øvrig kommerciel anvendelse er ikke tilladt og vil kunne retsforfølges.

BILAG C: UDKAST TIL DEKLARATION/SERVITUT VEDRØRENDE EFTERBEHANDLING

Kopi af deklaration som tinglyses på matrikelnummer 4d True By, Vebbestrup.

Deklaration om efterbehandling

I forbindelse med råstoftilladelse af den 25. november 2019 til indvinding af sand, grus og sten på matrikelnummer 4d True By, Vebbestrup i Mariagerfjord Kommune, pålægges herved følgende bestemmelser i henhold til § 10, stk. 5 i Råstofloven, bekendtgørelse af lov om råstoffer nr. 124 af 26. januar 2017, for efterbehandling:

Formål:

Formålet med nærværende "Deklaration om efterbehandling" og den godkendte "Grave- og efterbehandlingsplan" er at sikre, at graveområdet efterbehandles til jordbrugsformål med sammenhæng til det omkringliggende landskab.

1. Indvindingen skal være afsluttet senest den 25. november 2029.
2. Efterbehandlingen skal begynde så tidligt som muligt og være færdig 12 mdr. efter endt indvinding og senest den 25. november 2030.
3. Grave- og efterbehandlingsplanen skal følges af indvinderen og ejeren indtil, Region Nordjylland eventuelt har godkendt en revideret plan.
4. Hvis der på et senere tidspunkt skal graves på de tilgrænsende ejendomme, kan Region Nordjylland på et hvilket som helst tidspunkt – både under og efter gravningen – forlange, at området omkring skellet gennemgraves og efterbehandles, så der ikke står en vold tilbage.
5. Skellet mellem matr. nr. 4g og matr. nr. 4d True By, Vebbestrup skal bortgraves nord og syd for ejendommen True Hedevej 6.

Region Nordjylland er påtaleberettiget.

Nærværende deklaration begæres tinglyst servitutstiftende på matrikelnummer 4d True By, Vebbestrup i henhold til § 10, stk. 5 i Råstofloven, jf. bekendtgørelse af lov om råstoffer nr. 124 af 26. januar 2017.

Region Nordjylland

Aalborg den 25. november 2019.

Sofie Hammer Jensen

Råstofsagsbehandler

BILAG D: GENERELLE BESTEMMELSER

De generelle bestemmelser er bestemmelser, der er fastsat i den gældende lovgivning og disse bestemmelser kan derfor ikke påklages.

Tilsyn

1. Region Nordjylland fører tilsyn med at vilkårene i råstoftilladelsen overholdes. Efter råstofloven har Region Nordjyllands medarbejdere uden retskendelse adgang til offentlige og private ejendomme for at se, om lovene overholdes og de vilkår, der er givet i råstoftilladelsen. Politiet yder om nødvendigt bistand til at gennemføre dette, jf. Råstoflovens § 32.
2. Region Nordjylland skal efter råstofloven foranledige et ulovligt forhold lovliggjort, med mindre forholdet har underordnet betydning. Region Nordjylland kan meddele påbud om, at et ulovligt forhold lovliggøres inden for en nærmere fastsat frist, jf. Råstoflovens § 33.

Hvis det ikke sker i rette tid, kan Region Nordjylland få arbejdet lavet på ejerens eller indvinderens regning, jf. Råstoflovens § 33.

3. Region Nordjylland kan efter råstofloven fravige et vilkår, når et forhold vurderes at være af mindre eller underordnet betydning. Et vilkår kan fraviges på baggrund af en konkret vurdering eller hvis forudsætningerne ændres under indvindingsperioden.

Omfang af indvinding

4. Inden for det område, som tilladelsen omfatter, kan der indvindes andre råstoffer eller større mængder end angivet i tilladelsen, såfremt der sker anmeldelse til regionsrådet inden 4 uger efter, at den pågældende indvinding er påbegyndt. Regionsrådet kan, inden 4 uger efter at anmeldelsen er modtaget, forbyde videre indvinding, der strider mod den meddelte tilladelse eller stille særlige vilkår for indvindingen, jf. Råstoflovens § 9, stk. 2. Hvis der er stillet vilkår om, at muld og overjord ikke må fjernes fra arealet, kræver det en ny afgørelse efter Råstoflovens § 7, for at muld og overjord kan fjernes.

Tinglysning

5. På ejendommen bliver der tinglyst en deklaration, som omfatter betingelser/vilkår for indvindingen og efterbehandlingen. Den bliver tinglyst i forbindelse med, at igangsætningstilladelsen bliver udstedt.

Bortfald og inddragelse af tilladelse

6. En tilladelse bortfalder, hvis den ikke udnyttes inden 3 år efter, at den er meddelt, eller ikke har været udnyttet i 3 på hinanden følgende år, med mindre der er truffet afgørelse om en længere frist i forb. med tilladelsen.
7. Region Nordjylland kan efter råstofloven tilbagekalde en tilladelse i tilfælde af, at indvinder groft eller gentaget overtræder vilkår eller lovene i øvrigt.

Konkurs mv.

8. Hvis indvinders virksomhed går konkurs, i betalingsstandsning eller lignende, har såvel indvinder som ejendommens ejer pligt til at give Region Nordjylland besked herom.

Ejer- og brugerforhold

9. Region Nordjylland skal altid holdes underrettet om, hvem der ejer det areal, indvindingen sker på. Region Nordjylland skal altid holdes underrettet om, hvem der står for indvindingen.

Indberetning af råstofafgift og -undersøgelser

10. Indvinder skal hvert år indberette til den årlige råstofstatistik. Region Nordjylland sender indberetningsskemaer ud. Der skal udfyldes et indberetningsskema med oplysninger om indvundne materialer og mængder for hver grav. Skemaerne sendes til Region Nordjylland. Region Nordjylland sender de udfyldte skemaer til Danmarks Statistik, jf. Råstoflovens § 29.
11. Indvinder skal betale en afgift til staten for hver m³, der indvindes. Afgiften opkræves af Skat og er for øjeblikket på kr. 5,00 pr. m³. Region Nordjylland giver meddelelse til Skat ved at sende en kopi af råstoftilladelsen.
12. Inden 3 måneder efter boringer mv. efter råstoffer i jorden skal resultaterne indberettes til Danmarks og Grønlands Geologiske Undersøgelse (GEUS). Det skal ske på særlige skemaer, som fås hos Region Nordjylland.

Fremmed jord

13. Muldjord og mineraljord der kommer andre steder fra, må ikke modtages i graven uden dispensation fra Region Nordjylland i det enkelte tilfælde, jf. Jordforureningslovens § 52. Indvinder kan få et skema ved Region Nordjylland som skal bruges, når indvinder vil søge om dispensation til at modtage jord andre steder fra.

Vandindvinding, grundvandssænkning, overfladevand og dræn

14. Der må ikke indvindes vand i graven, med mindre der foreligger en tilladelse fra kommunen på baggrund af vandforsyningsloven.
15. Der må ikke uden særlig tilladelse fra kommunen foretages oppumpning og bortledning af grundvand med henblik på grundvandssænkning.
16. Såfremt der i forbindelse med indvindingen bortlægges dræn, kan kommunen forlange disse omlagt for at sikre mod utilsigtet næringstilførsel til søer og lignende.

Fortidsminder og naturhistoriske genstande

17. Hvis der under gravningen forekommer fortidsminder, der ikke er registreret, skal arbejdet omgående indstilles i det omfang fortidsmindet berøres. Det kan fx være gravpladser, bopladser, kirker og lignende, der ofte giver sig tilkende i form af stenlægninger, potteskår, knogler, trækulsholdigt jord eller lignende. Fundet skal straks anmeldes efter Museumslovens § 27.

Anmeldelsen skal ske til Nordjyllands Historiske Museum, Algade 48, 9000 Aalborg, tlf. 99 31 74 00, e-mail: historiskmuseum@aalborg.dk

18. Hvis der i forbindelse med gravningen fremkommer en usædvanlig naturhistorisk genstand, skal arbejdet omgående indstilles i det omfang det berører genstanden. Det kan fx være en geologisk, botanisk eller zoologisk genstand af fossil eller subfossil karakter eller en meteorit, der er af enestående videnskabelig eller udstillingsmæssig værdi. Fundet skal straks anmeldes efter Museumslovens § 29.

Anmeldelsen skal ske til Naturhistorisk Museum, Wilhelm Meyers Allé 10, Universitetsparken, 8000 Aarhus C., tlf. 86 12 97 77, e-mail: nm@nathist.dk.

19. Der må ikke foretages ændring i tilstanden af arealet indenfor 100 meter fra fortidsminder, der er beskyttet efter bestemmelserne i museumsloven. Der må ikke etableres hegn, placeres campingvogne og lignende indenfor dette areal.
20. På fortidsminder og indenfor en afstand af 2 meter fra dem må der ikke foretages jordbehandling, gødes eller plantes. Der må heller ikke anvendes metaldetektor.
21. De dyrearter der er nævnt i bilag 3 til Naturbeskyttelsesloven (bilag IV-arter), må ikke forsætligt forstyrres med skadelig virkning for arten eller bestanden. Forbuddet gælder i forhold til alle livsstadier af de omfattede dyrearter. Yngle- eller rasteområder for de arter, der er nævnt i bilag 3 til Naturbeskyttelsesloven må ikke beskadiges eller ødelægges.

BILAG E: UDDRAG AF MUSEUMSLOVEN – JF. LOVBEK. NR. 358 AF 8. APRIL 2014

§ 27. Den arkæologiske kulturarv omfatter spor af menneskelig virksomhed, der er efterladt fra tidligere tider, dvs. strukturer, konstruktioner, bygningsgrupper, bopladser, grave og gravpladser, flytbare genstande og monumenter og den sammenhæng, hvori disse spor er anbragt.

Stk. 2. findes der under jordarbejde spor af fortidsminder, skal arbejdet standses i det omfang det berører fortidsmindet. Fortidsmindet skal straks anmeldes til kulturministeren eller det nærmeste statslige eller statsanerkendte kulturhistoriske museum. Fundne genstande der ikke er danefæ, jf. § 30, stk. 1, skal efter anmodning fra kulturministeren eller det pågældende kulturhistoriske museum afleveres til vedkommende statslige eller statsanerkendte museum, således at det indgår i museets samling.

Stk. 3. Kulturministeren beslutter snarest, om arbejdet kan fortsætte, eller om det skal indstilles, indtil der er foretaget en arkæologisk undersøgelse, eller indtil spørgsmålet om erhvervelse efter stk. 8 er afgjort. Senest 1 år efter at anmeldelsen er modtaget, kan arbejdet genoptages, med mindre kulturministeren har afgivet indstilling om erhvervelse af fortidsmindet efter stk. 8.

Stk. 4. Udgiften til den arkæologiske undersøgelse afholdes af den, for hvis regning jordarbejdet skal udføres.

Stk. 5. Udgiften afholdes dog af kulturministeren, såfremt

- 1) Årsagen til undersøgelsen er erosion eller jordarbejde i forbindelse hermed eller jordarbejde udført som led i dyrkning af almindelige landbrugsafgrøder eller som led i almindelig skovdrift, medmindre driften forestås af en statslig eller kommunal myndighed, i hvilke tilfælde udgiften afholdes af vedkommende myndighed,
- 2) Det kulturhistoriske museum i udtalelsen efter § 25 har oplyst, at jordarbejdet ikke vil indebære en risiko for ødelæggelse af væsentlige fortidsminder, eller
- 3) Fortidsmindet fredes efter lov om naturbeskyttelse eller erhverves med henblik på bevaring på stedet efter stk. 8.

Stk. 6. Kulturministeren kan i særlige tilfælde yde tilskud til udgifter til arkæologiske undersøgelser, der gennemføres efter stk. 3, jf. stk. 4.

Stk. 7. Private grundejeres tab ved ikke at kunne fortsætte den hidtidige drift, mens undersøgelsen foretages, eller indtil spørgsmålet om erhvervelse efter stk. 8 er endeligt afgjort, erstattes af kulturministeren. Kan der ikke opnås enighed om erstatningen, fastsættes denne af den taksationskommission, der er nævnt i naturbeskyttelsesloven.

Stk. 8. Finder kulturministeren, at det pågældende fortidsminde bør bevares på stedet for eftertiden, kan kulturministeren erhverve fortidsmindet og eventuelt omkringliggende areal. Erhvervelsen kan ske ved ekspropriation efter reglerne i lov om fremgangsmåden ved ekspropriation vedrørende fast ejendom.

Stk. 9. Kulturministeren eller den, kulturministeren bemyndiger hertil, har til enhver tid uden retskendelse adgang til steder, hvor der foretages jordarbejder, og hvor der fremkommer fund eller underarbejder kan formodes at fremkomme fund som nævnt i stk. 1. Legitimation skal forevises på forlangende. Politiet yder nødvendig bistand til at udnytte adgangsretten.

Stk. 10. Kulturministeren kan fastsætte nærmere regler om den arkæologiske undersøgelsesvirksomhed efter stk. 3 og om gennemførelse af bestemmelserne i stk. 4-6.

§ 29. Findes der i forbindelse med jordarbejde, råstofindvinding eller stenbrydning en for den pågældende lokalitet usædvanlig naturhistorisk genstand, skal arbejdet standses, i det omfang det berører genstanden. Fundet skal straks anmeldes til kulturministeren eller det nærmeste statslige eller statsanerkendte naturhistoriske museum. Fundne genstande, der ikke er danekræ, jf. § 31, skal efter anmodning fra kulturministeren eller det pågældende museum afleveres til vedkommende statslige eller statsanerkendte museum, således at det indgår i museets samling.

Stk. 2. Kulturministeren beslutter snarest, om arbejdet kan fortsætte, eller om det skal indstilles, indtil der er foretaget en undersøgelse. En undersøgelse skal foretages hurtigst muligt. Udgifter til undersøgelsen afholdes af kulturministeren. For så vidt angår tilfælde, hvor jordarbejdet udføres for en statslig eller kommunal myndighed, afholdes udgiften dog af vedkommende myndighed.

Stk. 3. Private grundejeres tab ved ikke at kunne fortsætte den hidtidige drift, mens undersøgelsen foretages, erstattes af kulturministeren efter bestemmelserne i § 27, stk. 7.

Stk. 4. Kulturministeren eller den, kulturministeren bemyndiger dertil, har til enhver tid uden retskendelse adgang til steder, hvor der foretages jordarbejder, og hvor der fremkommer genstande eller under arbejde kan formodes at fremkomme genstande som nævnt i stk. 1. Legitimation skal forevises på forlangende. Politiet yder nødvendig bistand til at udnytte adgangsretten.

Stk. 5. Kulturministeren kan fastsætte nærmere regler om gennemførelse af naturhistoriske undersøgelser efter stk. 2.



Tilladelse til erhvervmæssig
råstofindvinding af sand, grus og
sten

Regional Udvikling
Niels Bohrs Vej 30
9220 Aalborg Øst



REGION NORDJYLLAND
- i gode hænder