



Råstoftilladelse for Sdr. Onsild graveområde Mariagerfjord Kommune

Matr.nr. 2a Ulstrup By, Sdr. Onsild

Jr.nr. 2015-005116



REGION NORDJYLLAND

**Råstoftilladelse for graveområdet Sdr. Onsild
Mariagerfjord Kommune**

Udarbejdet af:
Regional Udvikling
Kontor for Jordforurening og Råstoffer

Region Nordjylland
Niels Bohrs Vej 30
9220 Aalborg Ø
Tlf.: 97 64 80 00
E-mail: region@rn.dk
Hjemmeside: www.rn.dk

17. august 2015

Læs mere om Region Nordjylland på www.rn.dk



Tilladelse til råstofindvinding

på matr. nr. 2a Ulstrup By, Sdr. Onsild

Mariagerfjord Kommune

- indtil 17. august 2025

Jn.r: 2015-005116

Ansøger:	Indvinder:
Kurt & Carlo Kristensen A/S Klejtrupvej 9b, Sdr. Onsild 9500 Hobro CVR-nr.: 23701316	Kurt & Carlo Kristensen A/S Klejtrupvej 9b, Sdr. Onsild 9500 Hobro CVR-nr.: 23701316

Ejer : matr. nr. 2a Ulstrup By, Sdr. Onsild
Kurt & Carlo Kristensen A/S Klejtrupvej 9b, Sdr. Onsild 9500 Hobro CVR-nr.: 23701316

Region Nordjylland, den 17. august 2015



Rikke Ellemann-Biltoft

Ph.d. Geolog

Indholdsfortegnelse

1. Tilladelsen	5
1.1. Ansøgte tilladelser, dispensationer mm.....	5
1.2. Råstofloven	5
1.3. Planloven – VVM-bestemmelserne	5
1.4. Internationale naturbeskyttelsesområder (Natura 2000)	5
1.5. Bilag IV-arter	6
1.6. Vandforsyningsloven	6
1.7. Miljøbeskyttelsesloven	7
1.8. Naturbeskyttelsesloven	7
1.9. Museumsloven	7
1.10. Skovloven	7
1.11. Vandløbsloven	8
1.12. Vejloven og privatvejsloven	8
1.13. Jordforureningsloven	8
1.14. Jernbaneloven	8
2. Vilkår	9
2.1. Vilkår efter råstofloven.....	9
2.2. Omfanget af retten til at indvinde	10
2.3. Afstandskrav, skelgennemgravning, anlæg på skråninger samt efterbehandling af allerede gravet areal	11
2.4. Driftstider	12
2.5. Forebyggelse mod jord- og grundvandsforurening	13
2.6. Affald	13
2.7. Støj og vibrationer	15
2.8. Støv	18
2.9. Efterbehandling	18
2.10. Vilkår efter vandforsyningsloven	20
2.11. Vilkår efter miljøbeskyttelsesloven	20
2.12. Vilkår efter naturbeskyttelsesloven.....	20
2.13. Vilkår efter museumsloven	20
2.14. Vilkår efter skovloven	20
2.15. Vilkår efter vejloven og privatvejsloven.....	20
2.16. Vilkår efter jordforureningsloven	20
2.17. Vilkår efter jernbaneloven	21
3. Offentliggørelse, klagevejledning og underretning	22
3.1. Generel klagevejledning.....	22
3.2. Klagevejledning efter de enkelte love	22
3.3. Underretning	25
4. Grundlag for tilladelsen.....	26
4.1. Ansøgningens indhold.....	26
4.2. Udtalelser ved høring af ansøgningen.....	27
4.2.1. Mariagerfjord Kommune som vandmyndighed	27
4.2.2. Eksterne aktører	27
4.2.3. Partshøring af ansøgning om tilladelse til erhvervmæssig indvinding.....	28
4.3. Partshøring af udkast til tilladelse	29
4.2.4. Høring af Mariagerfjord Kommune i henhold til § 10a, vilkår om efterbehandling.....	29
4.2.5. Ansøger.....	30

4.2.6. Naboer	30
4.2.7. Organisationer og myndigheder	30
5. Grundlag for tilladelsen.....	30
5.1. Råstofplanen.....	30
5.2. Planloven – VVM-bestemmelserne	31
5.3. Kommuneplan og lokalplan	31
5.4. Grundvand.....	31
5.5. Natur og landskab	32
5.6. Miljømæssige forhold	32
5.6.1 Støj.....	32
5.7. Udkast til efterbehandlingsplan.....	33
5.8. Region Nordjyllands samlede vurdering.....	33
Bilag A: Oversigtskort i målforhold 1:50.000	
Bilag B: Luftfoto i målforhold 1:10.000	
Bilag C: VVM-screening	
Bilag D: Udkast til deklaration/servitut	
Bilag E: Generelle bestemmelser	
Bilag F: Uddrag af museumsloven – Bekendtgørelse af museumsloven nr. 358 af 8. april 2014	

Oversigt

Råstofgravens beliggenhed	Matr. nr. 2a Ulstrup By, Sdr. Onsild, beliggende Sønder Ulstrupvej 34B, 9500 Hobro – Mariagerfjord Kommune
Råstofftype	Sand, grus og sten
Tilladelsens varighed	10 år 17. august 2015-17. august 2015
Tilsynsmyndighed	Region Nordjylland
Sagsnummer/journalnummer	2015-005116
Sagsbehandler	Rikke Ellemann-Biltoft
Tidligere meddelte tilladelser	
Offentliggørelse	Se www.raastoffer.rn.dk
Klagefristens udløb	4 uger efter offentliggørelse
Frist for efterbehandling	17. februar 2026
Indvinder	Kurt & Carlo Kristensen A/S
Ansøger	Kurt & Carlo Kristensen A/S
Grundejer	Lars Kristensen Klejtrupvej 9b, Sdr. Onsild 9500 Hobro
Indvinders telefonnummer	98 54 40 59
Indvinders mobilnummer	40 17 41 64
Indvinders e-mailadresse	kontor@cktransport.dk
Indvinders CVR-nummer	23701316

Kontaktoplysninger:

Region Nordjylland	Tlf.: 97 64 80 00, e-mail: region@rn.dk eller raastoffer@rn.dk
Region Nordjylland Rikke Ellemann-Biltoft	Tlf. 9764 8284, e-mail: rieb@rn.dk

1. Tilladelsen

1.1. Ansøgte tilladelser, dispensationer mm.

Region Nordjylland har den 19. marts 2015 modtaget og efterfølgende behandlet en ansøgning om tilladelse til råstofindvinding på matr. 2a Ulstrup By, Sdr. Onsild, beliggende Sønder Ulstrupvej 34B, 9500 Hobro. Der ønskes indvundet op til 30.000 m³ årligt over en 10-årig periode. Arealet er allerede aktiv råstofgrav i dag og udpeget som graveområde i Region Nordjyllands Råstofplan 2012. Råstofgraven ønskes efterbehandlet til skov med blandet løv og lysåbne arealer. Skrænterne ønskes bibeholdt i det omfang det er muligt med samtidig tilplantning af skov.

1.2. Råstofloven¹

På baggrund af det foreliggende materiale, og med hjemmel i råstoflovens § 7, stk. 1, meddeler Region Nordjylland hermed tilladelse til årlig indvinding af op til 30.000 m³ sand, sten og grus på ca. 7 hektar. Der er tale om en forlængelse af en eksisterende indvindingstilladelse (se Bilag A og B).

Arealet er udlagt som graveområde i Råstofplan 2012 for Region Nordjylland.

Tilladelsen er gældende i perioden fra 17. august 2015 til 17. august 2025

Tilladelsen meddeles på vilkår i henhold til råstoflovens §10 samt i henhold til anden relevant lovgivning, som beskrevet under Kapitel 2 om vilkår.

1.3. Planloven – VVM-bestemmelserne²

I forbindelse med konkrete projekter skal det undersøges, om der skal laves en VVM-redegørelse for projektet (råstofindvindingen).

Det fremgår af VVM-reglerne, at en række anlæg og projekter obligatorisk er VVM-pligtige (Bilag 1), mens VVM-myndigheden for andre anlæg og projekter i hvert enkelt tilfælde på grundlag af nærmere angivne kriterier konkret skal lave en screening for at afgøre, om anlægget må antages at kunne påvirke miljøet væsentligt (Bilag 2). Hvis resultatet af dette skøn er, at anlægget må antages at kunne påvirke miljøet væsentligt, vil projektet være VVM-pligtigt.

Det ansøgte indvindingsområde er ca. 7 ha og indvindingsperioden er på 10 år. Det ansøgte er derfor ikke omfattet af Bekendtgørelsens Bilag 1.

Indvindingen er derimod omfattet af Bilag 2, punkt 2a "Råstofindvinding fra åbne brud". Derfor har Region Nordjylland foretaget en screening i overensstemmelse med § 3 stk. 2 jf. kriterierne i Bilag 3. På baggrund af screeningen er det Region Nordjyllands vurdering, at indvindingen ikke vil påvirke naturen og miljøet væsentligt, og afgør derfor, at der ikke skal udarbejdes en VVM-redegørelse. Screeningens findes i Bilag C.

1.4. Internationale naturbeskyttelsesområder (Natura

¹ Lov om Råstoffer Nr. 357 af 6. juni 1991 Miljøministeriet, Jf. lovbek. nr. 657 af 27. maj 2013.

² Bekendtgørelse om vurdering af visse offentlige og private anlægs virkning på miljøet (VVM) i medfør af lov om planlægning, bekendtgørelse nummer 764 af 23. juni 2014.

2000)³

Region Nordjylland vurderer, at projektet ikke påvirker det nærmeste Natura 2000-område Habitatområde nr. 30 Lovns Bredning, Hjarbæk Fjord og Skals Ådal væsentligt, hvorfor det er vurderet, at der ikke skal udarbejdes en konsekvensvurdering for det ansøgte anlægs påvirkning af ovennævnte Natura 2000 område. Områdets østgrænse ligger i en afstand på 160 m fra det ansøgte.

Natura 2000-området omfatter bl.a. Skals å, der er den del af Natura 2000-området som ligger nærmest graveområdet Sdr. Onsild. Åen løber i en 1-2 km bred, fladbundet smeltevandsdal, der i Senglaciertid blev dannet af den daværende Gudenå. Dalbunden ligger dybt i terrænet og omgives af 40-50 m høje skråninger. Det øvre løb går gennem tilgroede moser og dyrkede engstrækninger. Fra Lindum skov skifter åen til en vestlig retning.

Det vurderes, at det ansøgte på grund af afstanden og indvindingens karakter, hverken i sig selv eller i forbindelse med andre planer og projekter, vil kunne påvirke Natura 2000-området væsentligt gennem forstyrrelser eller andre påvirkninger af arter eller naturtyper, der indgår i udpegningsgrundlaget. Region Nordjylland foretager derfor ikke en konsekvensvurdering af projektet.

1.5. Bilag IV-arter⁴

Mariagerfjord Kommune har ikke indsendt bemærkninger omkring kendskab til Bilag IV-arter.

Region Nordjylland har vurderet ansøgningen i forhold til bilag IV-arter og konstateret, at der ikke er kendskab til konkrete forekomster af Bilag IV-arter i/nær indvindingsområdet. Region Nordjylland vurderer samtidig at selve indvindingsområdet ikke er et egnet levested for bilag IV-arter og at de derfor næppe vil kunne findes i råstofgraven eller dens nære omgivelser.

Derfor vurderer Region Nordjylland, at indvindingen ikke vil påvirke bilag IV-arterne negativt. Hvis det mod forventning skulle vise sig, at indvindingen påvirker bilag IV-arter negativt, kan Region Nordjylland stille skærpede vilkår.

Det ansøgte område fremstår i dag som aktiv råstofgrav.

1.6. Vandforsyningsloven⁵

Der vil ikke foregå indvinding af råstoffer under grundvandsspejlet og der er endvidere ikke ansøgt om at sænke grundvandsstanden. Der anvendes ikke grundvand til grusvask og der er ikke ansøgt om indvinding af grundvand til vask eller vådsortering.

³ Habitatdirektivet fra 1992 (Rådets direktiv 92/43/EØF om bevaring af naturtyper samt vilde dyr og planter med senere ændringer).

⁴ Bekendtgørelse om udpegning og administration af internationale naturbeskyttelsesområder samt beskyttelse af visse arter, bekendtgørelse nummer 408 af 1. maj 2007.

⁵ Bekendtgørelse af lov om vandforsyning m.v., lovbekendtgørelse nummer 1199 af 30. september 2013.

1.7. Miljøbeskyttelsesloven⁶

Tilladelse til udledning af vand fra grusvask eller vand fra grundvandsdræning til vandløb, søer og havet, til nedsivning eller til det kommunale kloaksystem gives af Mariagerfjord Kommune i henhold til Miljøbeskyttelsesloven. Jf. ansøgningen er der ikke ansøgt om indvinding af grundvand til vask eller vådsortering.

En evt. tilladelsen skal søges særskilt ved kommunen.

1.8. Naturbeskyttelsesloven⁷

Mariagerfjord Kommune har ikke indsendt bemærkninger omkring naturforholdene i området.

Der er ikke registreret §3 naturbeskyttede arealer indenfor det ansøgte område. I det omkringliggende landskab ligger der tre §3 naturbeskyttede søer. En nord for Terrupgård og to sydvest for Sdr. Ulstrupvej.

En forsat råstofindvinding vil ikke få konsekvenser for de beskyttede arealer.

1.9. Museumsloven⁸

Der er ikke registreret sten- og jorddiger på indvindingsarealet og der skal ikke dispenseres i forhold til §29a i museumsloven.

Det fredede fortidsminde/rundhøj "Terrup Høj" ligger sydvest for Terrupgård. Et ikke fredet fortidsminde/rundhøj ligger vest for Stensbakkegård.

Nordjyllands Historiske Museum oplyser, at museet har væsentlige arkæologiske interesser i graveområdet. Indenfor graveområdet, ligger der således en række overpløjede gravhøje, som aldrig har været undersøgt.

Museet vurderer, at der er en stor sandsynlighed for at træffe fortidsminder under terrænen ved råstofindvinding. Udvides råstofindvindingen til også at omfatte de områder med overpløjede gravhøje, som aldrig er undersøgt, er en forundersøgelse nødvendig.

Undersøgelsen skal foretages efter trævæksten er fjernet men inden overjorden skrælles af.

Kontaktoplysninger for Nordjyllands Historiske Museum er:

Nordjyllands Historiske Museum, Algade 48, 9100 Aalborg, tlf.: 99 31 74 00, e-mail: historiskmuseum@aalborg.dk

1.10. Skovloven⁹

Der er ikke registreret fredsskov på arealet og der kræves således ikke dispensation fra fredsskovspligten. Det er Naturstyrelsen der udarbejder separat tilladelse herfor.

⁶ Bekendtgørelse af lov om miljøbeskyttelse, lovbekendtgørelse nummer 879 af 26. juni 2010.

⁷ Bekendtgørelse af lov om naturbeskyttelse, lovbekendtgørelse nummer 951 af 3. juli 2013.

⁸ Bekendtgørelse af museumsloven, lovbekendtgørelse nummer 358 af 8. april 2014.

⁹ Lov nr. Nr. 453 af 9. juni 2004, jf. bekendtgørelse af lov om skove, lovbekendtgørelse nummer 678 af 14. juni 2013.

1.11. Vandløbsloven¹⁰

Der findes ikke oplysninger om, at der på arealet er vandløb, drænledninger eller grøfter, som skal omlægges, nyanlægges eller lignende.

Der vil ikke ske afledning af vand til eksisterende vandløb, hvorfor der ikke stilles krav om en tilladelse efter vandløbslovens § 17.

1.12. Vejloven og privatvejsloven¹¹

Den eksisterende overkørsel i skellet mellem matr. nr. 6v Sdr. Onsild By, Sdr. Onsild og 2a Ulstrup By, Sdr. Onsild ønskes forsat benyttet. Ønskes anden overkørsel skal Mariagerfjord Kommune søges om særskilt tilladelse.

1.13. Jordforureningsloven¹²

Efter reglerne i jordforureningslovens § 52 kan Region Nordjylland meddele dispensation for forbud om tilkørsel af rent eller forurenede jord til råstofgrave. Der er i forbindelse med ansøgningen ikke søgt om en generel dispensation.

En eventuel dispensation gives i henhold til jordforureningslovens § 52.

Den nordlige del af matr. nr. 2a Ulstrup By, Sdr. Onsild er kortlagt på vidensniveau 1 efter jordforureningsloven. Arealet har i perioden 1981-1995 fungeret som fyldplads. Mellem 1995 og 1997 anvendes arealet som mellemdepot for spildevandsslam fra Hobro Rensningsanlæg. Region Nordjyllands lokalitetsnummer for arealet er 823-01171.

Arealet er ikke omfattet af områdeklassificeringen og blev i 2014 tilplantet med skov. Der skal ikke indvindes i dette område.

1.14. Jernbaneloven¹³

Der er ikke påkrævet tilladelse i henhold til jernbanelovens §21c.

¹⁰ Bekendtgørelse af lov om vandløb, lovbekendtgørelse nummer 1208 af 30. september 2013.

¹¹ Bekendtgørelse af lov om offentlige veje, lovbekendtgørelse nummer 1048 af 3. november 2011. Lov om private fællesveje, lov nummer 1537 af 21. december 2010.

¹² Lov om forurenede jord nr. 370 af 2. juni 1999 jf. lovbekendtgørelse nummer 1427 af 4. december 2009.

¹³ Bekendtgørelse af lov om jernbane, lovbekendtgørelse nummer 1249 af 11. november 2010.

2. Vilkår

Vilkårene i denne tilladelse er bindende for indvinder og ejere af de matrikler, der er givet tilladelse til at indvinde på.

2.1. Vilkår efter råstofloven

Før indvindingen begynder

1. Først når Region Nordjylland har givet en igangsætningstilladelse, må arbejdet med at afrømme overjord og at indvinde råstoffer begynde. Igangsætningstilladelsen kan tidligst gives når klagefristen er udløbet. Klagefristen er 4 uger fra at en tilladelse er meddelt. Såfremt der indkommer en klage, vil ansøger få besked, og gravningen må ikke iværksættes, før klagen er behandlet af klagemyndigheden.

Inden igangsætningstilladelse kan gives, skal vilkår 2-5 være opfyldt.

2. Indvinder skal udarbejde en opdateret grave- og efterbehandlingsplan for hele området (matr. nr. 2a Ulstrup By, Sdr. Onsild), samt forbindelsen til den eksisterende grav, så den opfylder vilkårene i tilladelsen. Grave- og efterbehandlingsplanen skal godkendes af Region Nordjylland.

Efterbehandlingsplanen skal tilgodese landskabelige og biologiske interesser. Hvis forholdene kræver det, kan Region Nordjylland senere i indvindingsforløbet stille krav om, at indvinder skal udarbejde en revideret grave- og efterbehandlingsplan, som skal godkendes af Region Nordjylland.

Grave- og efterbehandlingsplanen skal som minimum indeholde følgende:

- a. Graveplan – mindst i måleforhold 1:2.000 med oversigtskort og profiler.
- b. Efterbehandlingsplan – mindst i måleforhold 1:2.000 med oversigtskort og profiler.
- c. Grænsen for efterbehandling, som skal vises, fremgår af afsnittet "**Omfanget af retten til at indvinde**", mens grænsen for gravning skal fastlægges i grave- og efterbehandlingsplanen.
- d. Et snit med områdets profil i måleforhold 1:500 eller 1:1.000. Højdemål bør vises fem gange større end de vandrette mål. Snittet skal vise det nuværende og det fremtidige terræn i forhold til skel og grænserne for efterbehandling og gravning. Gravedybden skal også vises.
- e. Grænsen for efterbehandling fremgår af afsnit "2.3", mens grænsen for gravning skal fastlægges i grave- og efterbehandlingsplanen. Grænsen for gravning skal sikre, at der er tilstrækkelige materialer til rådighed ved efterbehandlingen. Der skal beregnes, hvor meget overjord der er til rådighed for opbygning af skråningsanlæggene, hvorved neddozning af regulære materialer evt. kan reduceres og gravegrænsen derved kan fastlægges nærmere grænsen for efterbehandling.
- f. Gravning og efterbehandling skal foregå i etaper.
- g. Indvinder skal oplyse, hvor stort et areal, der ønskes afrømmet, når indvindingen er størst.
- h. Graveretning skal vises.
- i. Adgangen til området, hvor indvindingen skal ske, skal vises
- j. Placering af produktionsanlæg, lagerplads, tankanlæg samt depoter for overjord og muld skal fremgå af planen. Placeringen skal ske inden for grænsen for efterbehandling.
- k. Oplysninger om skrænthældning.

3. Grænsen for det areal, der må graves i, skal sættes af i marken efter nærmere aftale med Region Nordjylland. Derefter skal der indsendes et målerids af gravegrænsen til Region Nordjylland, hvor afmærkningspælernes placering er angivet. Pælene til afmærkning mv. må ikke fjernes og skal sikres, så de ikke bliver beskadiget. Det kan f.eks. ske med betonringe.
4. Der skal indbetales 1.660,- kr. til dækning af afgiften for tinglysning af servitut/deklaration om vilkår for indvindingen. Region Nordjylland sender ansøger en separat regning for dette.
5. Indvinder skal skriftligt oplyse Region Nordjylland om, hvornår gravearbejdet begynder. Når indvinder får en igangsætningstilladelse fra Region Nordjylland, og dernæst påbegynder indvindingen, skal indvinder give Region Nordjylland besked. Det skal ske skriftligt til Region Nordjylland.
6. Hvis indvinder ikke ønsker de arkæologiske interesser afklaret gennem en prøveundersøgelse, skal indvinder senest 4 uger før muldafgrøning underrette Nordjyllands Historiske Museum om, hvornår arbejdet bliver sat i gang. Kontaktoplysninger for Nordjyllands Historiske Museum er:

Nordjyllands Historiske Museum, Algade 48, 9100 Aalborg, tlf.: 99 31 74 00, e-mail: historiskmuseum@aalborg.dk

Garanti for efterbehandling af indvindingsområdet

7. Region Nordjylland skal have en garanti fra pengeinstitut eller kautionsforsikring. Garantien størrelse bliver beregnet af Region Nordjylland i forbindelse med godkendelse af grave- og efterbehandlingsplanen. Garantien pristalsreguleres automatisk en gang om året med Danmarks Statistiks pristal for jordarbejder mv. og med den aktuelle dato som udgangspunkt. Garantien frigives først, når efterbehandlingen er gennemført og godkendt af Region Nordjylland
8. Region Nordjylland kan til enhver tid ændre garantiens størrelse, hvis forudsætningerne for beregningerne ændres. Det kan f.eks. være tilfældet, hvis indvindingen sker på en måde, så efterbehandlingen vil koste mere end først antaget.
9. Såfremt indvinder ønsker at anlægge interne veje i råstofgraven stilles der en separat garanti for fjernelse af disse.
10. Indvinder må aldrig uden tilladelse inddrage større arealer til at indvinde på end det areal, som er lagt til grund for beregning af garantien.
11. Hvis indvinder ønsker et større areal at arbejde på, skal det godkendes af regionen. En aftale vil normalt betyde, at garantien skal reguleres op, inden udvidelsen finder sted.

2.2. Omfanget af retten til at indvinde

12. Tilladelsen gælder til en årlig indvinding af **30.000 m³ sand, sten og grus** over en 10-årig periode. Overjord og muld må ikke fjernes fra det område, indvindingen er tilladt på, men skal bruges til efterbehandlingen. Hvis der er

et ønske om at fjerne overjord og muld, kræver det en ny tilladelse efter råstofloven.

13. Der må ikke graves dybere end til kote 16 meter (DVR90). Grundvandspejlets beliggenhed skal pejles i april måned. Uanset foranstående dybdegrænse må der ikke graves tættere grundvandsspejlet end 2 meter. Der er ansøgt om at grave til kote 37 meter (DVR90).
14. Der må ikke indvindes råstoffer under grundvandsspejlet.
15. Region Nordjylland kan på et hvilket som helst tidspunkt stille krav om, at der skal etableres pejlerør til måling af grundvandsspejlets beliggenhed.
16. Gravedybde skal oplyses på indberetningskemaerne til den årlige råstofstatistik.
17. Hvis det ønskes at grave dybere end tilladelsens grænser, kræver det en ny tilladelse efter råstofloven.
18. Indvinding andre steder på ejendommen end det tilladelsen omfatter, kræver en ny tilladelse efter råstofloven. Området, hvor indvindingen m.v. må ske, er på ca. 7 hektar og fremgår af Bilag A og B.
19. Hvis der i forbindelse med indvindingen blotlægges dræn, skal Region Nordjylland og Mariagerfjord Kommune underrettes og dræneene skal omlægges for at sikre mod utilsigtet næringstilførsel til søer og lignende¹⁴. Andre løsninger kan i særlige tilfælde findes, men kun med tilladelse fra Mariagerfjord Kommune.
20. Tilladelsen gælder kun indvinding af sand, sten og grus. Hvis indvinder har ønske om at indvinde andre råstoffer inden for arealet end tilladt, skal det anmeldes til regionen. Anmeldelsen skal ske senest 4 uger efter, at den nye indvinding er startet. Derefter har regionen inden for de næste 4 uger mulighed for at forbyde den nye indvinding eller stille ændrede vilkår på grund af den ændrede indvinding.

2.3. Afstandskrav, skelgennemgravning, anlæg på skrån timer samt efterbehandling af allerede gravet areal

21. For matrikel 2a Ulstrup By, Sdr. Onsild gælder der følgende afstandskrav: Indvinder må ikke rømme muld og overjord af eller grave tættere på:
 - a. Mindre end 5 meter fra adgangsvej (grusvej) til Sønder Ulstrupvej 29A, Sdr. Onsild, såfremt, der ikke etableres en støjvold, 10 meter, såfremt det er nødvendigt at etablere støjvold, overjords – el. mulddepot.
 - b. Mindre end 5 meter mod naboskel mod nord, matr. nr. 17a Sdr. Onsild By, Sdr. Onsild.
 - c. Mindre end 10 meter fra Sønder Ulstrupvej

Skelgennemgravning

22. Hvis der på et senere tidspunkt skal graves på de tilgrænsende ejendomme, kan Region Nordjylland på et hvilket som helst tidspunkt – både under og ef-

¹⁴ Hjemlen findes i råstoflovens § 10, stk. 3

ter gravningen – forlange, at området omkring skellet gennemgraves og efterbehandles, så der ikke står en vold tilbage.

Anlæg på skråninger

23. Anlæg på skråninger af matr. nr. 2a Ulstrup By, Sdr. Onsild må ikke have en stejlere hældning end 1:2.
24. Hældning på skråninger mod vej må ikke være stejlere end 1:2.

2.4. Driftstider

25. Tilladelige driftstider er opført i Tabel 1.

Driftstider	Hverdage	Lørdage
Gravemaskiner, transport-anlæg og reparerings-anlæg m.v.	Kl. 7:00 – 16:00	Kl. 8:00 – 12:00
Udlevering og læsning, herunder kørsel indenfor råstofgravens område.	Kl. 7:00 – 16:00	Kl. 8:00 – 12:00

Tabel 1 – Tilladelige driftstider

26. Der må ikke arbejdes i råstofgraven udenfor den tilladte driftstid og der må ikke forekomme drift i råstofgraven på søn- og helligdage. Se Tabel 1.
27. Afvigelser fra de normale driftstider er kun muligt i kortere perioder indenfor de anførte tilladelige driftstider, som fremgår af Tabel 2, og **kun** med accept fra Region Nordjylland. En udvidelse er kun i tilfælde af, at der findes specielle årsager hertil. Ansøgning om udvidelse af driftstiden skal være regionen i hænde senest 14 dage før.
28. Adgangsvejen til råstofgraven skal uden for åbningstiden være aflåst/afspærret med hegn, bom, kæde eller lignende.

2.5. Forebyggelse mod jord- og grundvandsforurening

Brændstoftanke

29. Tanke/beholdere med olieprodukter på mobile behandlingsanlæg, skal placeres i tætte opsamlingskar, der kan rumme indholdet af den største tank/beholder anbragt deri. For at undgå regnvand i opsamlingsbeholderen, skal det hele være overdækket. Optankning skal foregå under konstant tilsyn.
30. Tankene i råstofgraven til stationært materiel skal være typegodkendt efter olietankbekendtgørelsen. Tankene skal desuden være dobbeltkrogede.
31. Udstyr til tankning af stationært materiel, som drives af flydende brændstof (olie, benzin m.v.), skal være opsat/indrettet med automatisk stop ved fuld tank, og således at et eventuelt spild i forbindelse med tankning kan tilbageholdes og opsamles.

Kørende og stationært materiel

32. Såfremt der udenfor råstofgravens driftstider, se afsnit "**Driftstider**", skal henstå køretøjer i selve råstofgraven, skal dette ske på et befæstet areal med afløb til olieudskiller.
33. Alt stationært og kørende materiel skal regelmæssigt inspiceres for olie- og kemikaliespild, og eventuelle utætheder skal øjeblikkeligt afhjælpes og repareres. Der må ikke ske reparationer i råstofgraven, undtaget hvis dette sker på et impermeabelt underlag. Eventuelle reparationer skal foregå indenfor råstofgravens tilladte driftstider.
34. Der må ikke ske vask af materiel i råstofgraven.
35. Hvis der ønskes opstilling af andet materiel end det ansøgte, skal der fremsendes oplysninger herom til Region Nordjylland, der i givet fald vil fastsætte de nødvendige supplerende vilkår.

Kemikalier

36. Der må ikke benyttes eller oplagres kemikalier eller lignende stoffer i råstofgraven, herunder kemiske midler til plantebekæmpelse af hensyn til risikoen for forurening af grundvandet.
37. Hvis indvinder ønsker at bruge kemiske midler i råstofgraven, skal der opnås en særlig tilladelse hertil ved ansøgning hos Region Nordjylland.
38. Brug af tøsalt eller midler til at dæmpe støv, kan ske efter aftale med Region Nordjylland.

2.6. Affald

39. Råstofgraven må ikke bruges til at opbevare fyld, affald eller andet, der ikke stammer fra graven. Der skal træffes foranstaltning til hindring af ukontrolleret aflæsning af affald og jordfyld.

40. Ejer og indvinder har ansvaret for, at der ikke – hverken midlertidigt eller varigt – henlægges affald af nogen slags, samt for at eventuelt henkastet affald straks fjernes.
41. Farligt affald skal opbevares under tag og være beskyttet mod vejrlig enten på en oplagsplads med impermeabel belægning uden afløb eller i egnede tætte opsamlingskar. Oplagspladsen og opsamlingskar skal være indrettet således, at spild kan holdes inden for et afgrænset område og uden mulighed for afløb til jord, overfladevand eller kloak. Oplagspladser og opsamlingskar skal kunne rumme indholdet af den største opbevaringsenhed i området.
42. Affald skal bortskaffes i henhold til affaldsbekendtgørelsen og Mariagerfjord Kommunes regulativ for erhvervsaffald¹⁵.
43. Hvis der mod forventning findes affald under indvindingen, skal gravningen stoppes det pågældende sted og Mariagerfjord Kommune og Region Nordjylland skal kontaktes.
44. Der må ikke ske afbrænding af affald i råstofgraven.
45. Eventuel tilførsel af jord til råstofgraven dispensation efter Jordforureningslovens § 52 skal søges særskilt hos Region Nordjylland.

¹⁵ Bekendtgørelse nr. 1308 af 18. december 2012 om affald §§ 47, 48 og 49.

2.7. Støj og vibrationer

46. Råstofgravens eksterne støjniveau – målt efter retningslinjerne i Miljøstyrelsens vejledninger nummer 6/1984 eller beregnet efter retningslinjerne i Miljøstyrelsens vejledning nummer 5/1993 – og angivet som det ækvivalente, korrigerede lydniveau i dB (A), må ikke overstige grænseværdierne, som fremgår af Tabel 2.

Tidsrum: Område- type (faktisk anvendelse):	Mandag – fredag kl. 07:00-18:00	Mandag – fredag kl. 18:00-22:00	Alle dage kl. 22:00-07:00
	Lørdag kl. 07:00- 14:00	Lørdag kl. 14:00- 22:00	
	Søn- og helligda- ge kl. 07:00-22:00		
Erhvervsområdet, herunder råstofområdet	60	60	60
Boliger i det åbne land	55	45	40
Sommerhusområder og offentligt tilgængelige rekreative områder. Særlige naturområder.	40	35	35

Tabel 2 - Grænseværdier for støj i enheden dB(A)

De anførte grænseværdier skal overholdes indenfor følgende referencetidsrum:

- For dagperioden på hverdage mandag til fredag samt søn- og helligdage kl. 07:00-18:00 skal grænseværdierne overholdes indenfor det mest støjbelastede tidsrum på 8 timer.
- I dagperioden på lørdage kl. 7:00-18:00 skal grænseværdierne overholdes indenfor det mest støjbelastede tidsrum på 7 timer og i perioden fra kl. 14:00-18:00 på lørdage skal grænseværdierne overholdes indenfor det mest støjbelastede tidsrum på 4 timer (fastsat efter "Orientering fra Miljøstyrelsens Referencelaboratorium for støjmålinger", nr. 10, november 1989).
- For aftenperioden alle ugens dage kl. 18:00-22:00 skal grænseværdierne overholdes indenfor den mest støjbelastede time.
- For natperioden kl. 22:00-07:00 alle ugens dage skal grænseværdierne overholdes indenfor den mest støjbelastede halve time.

47. Ved boliger for ejeren af ejendommen eller indvinderen af råstofgraven må støjen dog overstige grænseværdierne.
48. Såfremt der fremkommer klager over støjgener fra råstofgraven, eller råstofmyndigheden af anden grund finder det nødvendigt, skal indvinderen på råstofmyndighedens forlangende lade udføre målinger eller beregninger af støjniveauet efter de retningslinjer, som er angivet i Miljøstyrelsens vejledninger, jf. afsnittet om støj. Målinger eller beregninger foretages af et firma, der er akkrediteret til det. Målinger eller beregninger udføres normalt højst en gang om året, medmindre forholdene i råstofgraven er ændrede. Det skal aftales med Region Nordjylland, hvor der skal måles.

49. Er dokumentationen udført som beregninger, skal den indeholde oplysninger om beregningsforudsætningerne, som er nødvendige for Region Nordjyllands vurdering af rigtigheden af beregningsresultaterne. Specielt skal støjkilderne beskrives og deres kildestyrke angives sammen med oplysninger om dæmpningen af kildernes støjudsendelse
50. Det akkrediterede støjfirma skal til Region Nordjylland fremsende forslag til måle og beregningsforudsætninger til godkendelse, inden målingerne udføres. Forslaget skal omfatte alle de støjkilder/ aktiviteter, der er i gang på virksomheden.
51. Målerapporten skal fremsendes til Region Nordjylland, senest 1 måned efter målingerne er foretaget, sammen med relevante oplysninger om produktionsforhold under målingerne.
52. Den for et område gældende støjgrænse anses for overholdt, hvis de målte eller beregnede værdier – fratrukket ubestemtheden på målingen – er mindre eller lig med støjgrænseværdien. Målingerne og beregningernes samlede ubestemthed fastsættes, jf. Miljøstyrelsens støjvejledninger. Støjmålinger eller støjberegninger skal udføres og gennemføres under forhold, hvor råstofgraven er i fuld drift.
53. Hvis målingerne eller beregningerne viser, at støjen er højere end tilladt, skal indvinderen sørge for, at der bliver gjort noget for at dæmpe støjen. Nye målinger eller beregninger skal kunne bevise, at støjen derefter ligger indenfor det tilladte.

Behandlings- og transportanlæg samt grave- og læssemaskiner kan om nødvendigt kræves støj dæmpet, således at grænseværdierne kan overholdes. Støjdæmpningen kan for eksempel ske ved gummibelægning, indkapsling af maskindele, opsætning af støjskærme eller oplægning af volde mod de nærliggende beboelseshuse.
54. Indvinderen skal afholde alle udgifter til støjmålinger og støjberegninger.

Støj i anlægs- og efterbehandlingsfasen

55. Der accepteres i anlægs- og efterbehandlingsfasen en periode på 2-4 uger, hvor der i tidsrummet kl. 08:00-17:00 på hverdage accepteres et støjniveau op til 60 dB(A). Bestemmelserne gælder kun anlægs- og efterbehandlingsarbejde. Ikke indvinding af råstoffer.
56. Indvinder skal underrette Region Nordjylland om, hvilken periode der forventes et højere støjniveau senest 5 arbejdsdage før, de støjende arbejder skal foretages. Derudover skal berørte naboer ligeledes annonceres inden eventuelt øget støjniveau.

Lavfrekvent støj, infralyd og vibrationer

57. Driften af virksomheden må ikke medføre, at den målte værdi af råstofgravens bidrag til støjen, målt indendørs i de berørte bygninger, overstiger grænseværdierne, som fremgår af Tabel 3.

Anvendelse	A-vægtet lydtrykniveau (10-160 Hz), dB(A)	G-vægtet infralydniveau dB(A)
Beboelsesrum, herunder i børneinst. og lign.	20	85
Aften/nat (kl. 18:00-07:00)	25	85
Dag (kl. 07:00-18:00)		
Kontorer, undervisningslokaler og andre lignende støjfølsomme rum	30	85
Øvrige rum i virksomheder	35	90

Tabel 3 - Grænseværdier for lavfrekvent støj og infralyd (dB re 20 Pa).

Grænseværdierne gælder for ækvivalentsniveauet over et måletidsrum på 10 minutter, hvor støjen er kraftigst. I tilfælde, hvor støjen er impulsagtig reduceres de anførte grænser med 5 dB.

58. Driften af råstofgraven må ikke medføre, at der udsendes vibrationer, som overstiger grænseværdierne, jf. Tabel 4, målt som accelerationsniveau indendørs i de berørte bygninger.

Anvendelse	Vægtet accelerationsniveau Law i dB, gælder for det KB-vægtede accelerationsniveau
Boliger i det åbne land (hele døgnet)	75
Børneinstitutioner og lignende	75
Boliger i blandet bolig/erhvervsområde	80
Kontorer, undervisningslokaler og lignende	80
Erhvervsbebyggelse	85

Tabel 4 - Grænseværdier for vibrationer, dB re 10^{-6} m/s². Grænseværdierne gælder for det maksimale KB-vægtede accelerationsniveau med tidsvægtning S.

Note: For kontorer og tilsvarende lokaler, hvor der foregår følsomme aktiviteter i virksomheder, gælder grænseværdien Law = 80 dB.

61. Efterfølgende skal indvinderen på forlangende fra og efter nærmere aftale med Region Nordjylland, f.eks. ved naboklager, lade udføre målinger og beregninger til dokumentation af, at grænseværdierne, jf. Tabel 3 og Tabel 4, er overholdt. Dokumentation sker ved fremsendelse af skriftlig rapport over målinger og beregninger til Region Nordjylland.

Hvis målingerne viser, at den lavfrekvente støj, infralyd eller vibrationer er for store, skal de dæmpes. Derefter skal der laves nye målinger, som dokumenterer, at grænseværdierne nu kan overholdes. Der kan maksimalt kræves én måling af hver type pr. kilde pr. år.

62. Måling, rapportering og anden dokumentation skal ske i overensstemmelse med de til enhver tid gældende vejledninger fra Miljøstyrelsen på det aktuelle område. Målinger eller beregninger skal udføres af et firma, der er akkrediteret til at udføre "Miljømåling – ekstern støj".
63. Indvinder afholder selv alle udgifter i forbindelse med dokumentation af de aktuelle vilkår.
64. Grænseværdierne for lavfrekvent støj og infralyd, jf. Tabel 3, anses for overholdt, når et konkret måleresultat, uden tillæg eller fradrag for målingens ubestemthed, er lig med eller under den pågældende grænse.
65. Grænseværdierne for vibrationer, jf. Tabel 4, anses for overholdt, når et konkret måleresultat ikke overskrider den pågældende grænse.

2.8. Støv

66. Virksomheden må ikke give anledning til støvgener udenfor virksomhedens område, som efter tilsynsmyndighedens opfattelse er væsentlige for omgivelserne.
67. Ved væsentlige støvgener skal virksomheden iværksætte støvdæmpende foranstaltninger, såsom vanding af gravefronter, lagerbunker, interne veje m.v. samt renholdelse af interne veje.
68. Indvinder skal få mængden af støv fra arbejdspladsen målt af et firma, der er autoriseret til det, eller som Region Nordjylland har godkendt, hvis regionen vurderer, at det er nødvendigt.
69. Hvis der bliver konstateret støvgener, der opstår pga. råstofgravens drift, skal der træffes foranstaltninger, der nedbringer generne efter nærmere anvisning af Region Nordjylland.

2.9. Efterbehandling

70. Området, hvor indvindingen har fundet sted, skal efterbehandles til **skov med blandet løv og lysåbne arealer. Skrænterne ønskes bibeholdt i det omfang det er muligt med samtidig tilplantning af skov.**
71. Grave- og efterbehandlingsplanen skal følges af indvinder og ejer(e), indtil Region Nordjylland eventuelt har godkendt en revideret plan.
72. En eventuel ny indvinder skal komme med forslag til grave- og efterbehandlingsplan, som Region Nordjylland skal godkende.

73. Region Nordjylland kan til enhver tid kræve en ajourført plan forelagt til godkendelse, hvis indvindingen og/eller efterbehandlingen ønskes ændret i forhold til den plan, der allerede er godkendt. Region Nordjylland kan kræve, at der skal foretages et nivellement og en opmåling, hvis grave- og efterbehandlingsplanen skal revideres.
74. Såvel lodsejer/grundejer og indvinder har pligt til at rette sig efter de anvisninger, som Region Nordjylland måtte give for, at udføre alle de arbejder planen handler om.
75. Den nødvendige mængde muld og overjord til efterbehandling skal til enhver tid forefindes i depot på arealet og genudlægges i forbindelse med efterbehandling.
76. Overjord og muld skal opbevares i adskilte depoter. Under depoter for overjord skal mulden være rømmet af, inden opbygningen af depotet påbegynder.
77. Jord med humus i, f.eks. muld, tørvejord og lignende, må ved efterbehandlingen ikke tildækkes af andre jordarter, da indholdet af organisk materiale ved tildækning giver risiko for forurening af grundvandet på grund af nedbrydning af det organiske materiale.
78. Jordlagene skal opbygges sådan, at jorden bliver bedst mulig til skov- og jordbrug efterfølgende alternativt til natur. Det kan betyde, at indvinder skal bytte om på overjordens forskellige lag, hvis indvinder støder på lag med bedre egenskaber end det, der oprindeligt lå øverst. F.eks. skal jord med mest ler ligge øverst lige under muldlaget, mens bagharp skal ligge nederst.
79. Overjord og muld på arealet mellem gravegrænsen og efterbehandlingsgrænsen skal rømmes af, inden skråningerne dozes ned. Når de har det rette anlæg, lægges overjord og muld på igen.
80. Ved efterbehandling skal der ske grubning af gravens bund.
81. Gravemaskiner og redskaber med dertil hørende installationer, transportbånd, bygninger, skure samt eventuelt støbte fundament eller lignende, skal være fjernet senest 6 måneder efter indvindingens ophør.
82. Adgangsvejen og interne veje skal fjernes i forbindelse med gravearealets retablering.
83. Efterbehandlingen skal være færdig senest den **17. februar 2026**, dog senest 1 år efter at indvindingen er afsluttet. Se ligeledes vilkår 88.
84. Før indvinder påbegynder større arbejder med at efterbehandle, skal Region Nordjylland have besked om det, så eventuelle tvivlsspørgsmål kan blive afklaret.
85. Når efterbehandlingen er slut, skal Region Nordjylland have besked om det. Region Nordjylland skal ved tilsyn godkende efterbehandlingen.
86. Pligten til at afslutte efterbehandlingen indtræder, hvis indvindingen har ligget stille i et år, og omgående hvis tilladelsen bliver kaldt tilbage, med mindre indvinder har en særlig aftale med Region Nordjylland om en længere frist.

2.10. Vilkår efter vandforsyningsloven

Der er ikke øvrige vilkår udstedt i henhold til vandforsyningsloven.

2.11. Vilkår efter miljøbeskyttelsesloven

Der er ikke øvrige vilkår udstedt i henhold til miljøbeskyttelsesloven.

2.12. Vilkår efter naturbeskyttelsesloven

Der er ikke øvrige vilkår udstedt i henhold til naturbeskyttelsesloven.

2.13. Vilkår efter museumsloven

87. Ved gravearbejde kan virksomheden støde på fortidsminder, f.eks. bopladser og gravpladser, der ofte giver sig til kende i form af stenlægninger, poteskår, knogler, trækulsholdig jord eller lignende. Arbejdet skal indstilles i det omfang, det berører fortidsmindet. Fundet skal straks anmeldes til Nordjyllands Museum efter museumslovens §27. Museet skal have adgang inden overjorden bortgraves.

2.14. Vilkår efter skovloven

Der er ikke registreret fredsskov på arealet.

2.15. Vilkår efter vejloven og privatvejsloven

88. Den eksisterende overkørsel i skellet mellem matr. nr. 6v Sdr. Onsild By, Sdr. Onsild og 2a Ulstrup By, Sdr. Onsild ønskes benyttet. Ønskes anden overkørsel skal Mariagerfjord Kommune søges om særskilt tilladelse.

2.16. Vilkår efter jordforureningsloven

Ifølge Jordforureningslovens § 52 er tilførsel af såvel forurenede som uforurenede jord til råstofgrave og tidligere råstofgrave forbudt.

Ansøgning om dispensation fra forbuddet indgives til Regionsrådet på et særligt skema, som findes på regionens hjemmeside.

Regionsrådet kan meddele dispensation fra forbuddet, såfremt:

1. Råstofindvinderen eller ejeren dokumenterer, at der inden den 19. december 1996 forelå kontraktmæssige forpligtelser vedrørende tilførsel af jord til ejendommen,

2. Råstofindvinderen eller ejeren med væsentlige økonomiske tab til følge af skæres fra en udnyttelse af ejendommen, som de efter hidtil gældende regler har haft særlig grund til at påregne, eller
3. Der ikke er risiko for forurening af vandindvindingsanlæg eller af grundvand, der forventes at indgå i den fremtidige drikkevandsforsyning, og at andre tilsvarende miljømæssige hensyn ikke taler imod.

Der er ikke tidligere givet tilladelse i henhold til jordforureningslovens § 52 til tilførsel af jord til råstofgraven, ligesom der ikke forefindes en generel tilladelse.

Den nordlige del af matr. nr. 2a Ulstrup By, Sdr. Onsild er kortlagt på vidensniveau 1 efter jordforureningsloven. Arealet har i perioden 1981-1995 fungeret som fyldplads. Mellem 1995 og 1997 anvendes arealet som mellemdepot for spildevandsslam fra Hobro Rensningsanlæg. Region Nordjyllands lokalitetsnummer for arealet er 823-01171.

Området blev tilplantet med skov i 2014.

2.17. Vilkår efter jernbaneloven

Der kræves ikke en tilladelse i henhold til Jernbanelovens § 21c.

3. Offentliggørelse, klagevejledning og underretning

Tilladelsen til at indvinde råstoffer vil blive offentliggjort på Region Nordjyllands hjemmeside, www.raastoffer.rn.dk. Det fremgår af hjemmesiden, hvilken dato afgørelsen er bekendtgjort.

I denne tilladelse er der truffet afgørelse efter råstofloven, planloven, naturbeskyttelsesloven samt museumsloven.

Eventuel klage skal sendes til relevant myndighed, se afsnit 3.2.

3.1. Generel klagevejledning

En klage skal være skriftlig og den skal sendes via Natur- og Miljøklagenævnets klageportal, der henvises til Natur- og Miljøklagenævnets hjemmeside, hvor der er en vejledning om indtastning af en klage.

Klagen skal være indgivet på klagefristens sidste dag og skal være modtaget inden kontortids ophør. Hvis fristen udløber på en lørdag eller søn- og helligdag, forlænges fristen til efterfølgende hverdag.

Tilladelsen må ikke udnyttes før klagefristen er udløbet og før at det er meddelt virksomheden, at der ikke er klaget over tilladelsen.

Hvis der bliver klaget over tilladelsen, vil Region Nordjylland orientere virksomheden om dette.

Natur- og Miljøklagenævnet

I forbindelse med indtastning af klagen på klageportalen, vil der skulle betales et gebyr på 500 kr. Klagen bliver først sendt videre når gebyret er betalt.

Gebyret tilbagebetales hvis:

- Klagesagen fører til, at den påklagede afgørelse ændres eller ophæves,
- Klageren får helt eller delvis medhold i klagen, eller
- Klagen afvises som følge af overskredet klagefrist, manglende klageberettigelse eller fordi klagen ikke er omfattet af Natur- og Miljøklagenævnets kompetence.

Det bemærkes, at hvis den eneste ændring af den påklagede afgørelse er forlængelse af frist for efterkommelse af afgørelse som følge af den tid, der er medgået til at behandle sagen i klagenævnet, tilbagebetales gebyret dog ikke.

Hvis Natur- og Miljøklagenævnets afgørelse ønskes behandlet ved domstolene, skal der anlægges sag inden 6 måneder fra det tidspunkt, hvor denne afgørelse er modtaget.

3.2. Klagevejledning efter de enkelte love

Afgørelse efter råstofloven

Der kan klages over afgørelsen til Natur- og Miljøklagenævnet inden 4 uger fra afgørelsen er meddelt eller offentligt bekendtgjort via klageportalen. Region Nordjylland får via klageportalen besked om at der er modtaget en klage og indsender de bemærkninger klagen giver anledning til og det materiale, der er indgået i sagens bedømmelse, jf. råstoflovens §§ 13-16.

Rettidig klage har opsættende virkning for tilladelsen, med mindre Natur- og Miljøklagenævnet bestemmer andet.

Klageberettigede er:

- Adressaten for afgørelsen
- Offentlige myndigheder
- En berørt nationalparkfond oprettet efter lov om nationalparker
- Lokale foreninger og organisationer, som har en væsentlig interesse i afgørelsen
- Landsdækkende foreninger og organisationer, hvis hovedformål er beskyttelse af natur og miljø
- Landsdækkende foreninger og organisationer, som efter deres formål varetager væsentlige rekreative interesser, når afgørelsen berører sådanne interesser
- Enhver med individuel væsentlig interesse i afgørelsen

Der henvises i øvrigt til den generelle klagevejledning, se afsnit 3.1.

Afgørelse efter naturbeskyttelsesloven

Dispensation fra naturbeskyttelseslovens § 3, stk. 1, kan påklages til Natur- og Miljøklagenævnet inden 4 uger fra den dag afgørelsen er offentligt bekendtgjort.

Region Nordjylland får via klageportalen besked om, at der er modtaget en klage og indsender de bemærkninger klagen giver anledning til og det materiale, der er indgået i sagens bedømmelse.

Rettidig klage har opsættende virkning for tilladelsen, med mindre Natur- og Miljøklagenævnet bestemmer andet.

Klageberettigede er:

- Afgørelsens adressat
- Ejeren(e) af den ejendom, som afgørelsen vedrører
- Offentlige myndigheder
- Lokale foreninger og organisationer, som har en væsentlig interesse i afgørelsen
- Landsdækkende foreninger og organisationer, hvis hovedformål er beskyttelse af natur og miljø
- Landsdækkende foreninger og organisationer, som efter deres formål varetager væsentlige rekreative interesser, når afgørelsen berører sådanne interesser
- Enhver med individuel væsentlig interesse i afgørelsen

Der henvises i øvrigt til den generelle klagevejledning, se afsnit 3.1.

Afgørelse efter museumsloven

Afgørelse efter museumslovens §29a kan påklages til natur- og Miljøklagenævnet. Klagefristen er 4 uger fra den dag, hvor afgørelsen er offentligt bekendtgjort.

Region Nordjylland får via klageportalen besked om at der er modtaget en klage og indsender de bemærkninger klagen giver anledning til og det materiale, der er indgået i sagens bedømmelse.

Rettidig klage har opsættende virkning for tilladelsen, med mindre Natur- og Miljøklagenævnet bestemmer andet.

Klageberettigede er:

- Afgørelsens adressat
- Ejeren(e) af den ejendom, som afgørelsen vedrører
- Offentlige myndigheder
- Lokale foreninger og organisationer, som har en væsentlig interesse i afgørelsen
- Landsdækkende foreninger og organisationer, hvis hovedformål er beskyttelse af natur og miljø
- Landsdækkende foreninger og organisationer, som efter deres formål varetager væsentlige rekreative interesser, når afgørelsen berører sådanne interesser
- Enhver med individuel væsentlig interesse i afgørelsen

Der henvises i øvrigt til den generelle klagevejledning, se afsnit 3.1.

Afgørelse efter planloven

Afgørelse efter planloven vedr. VVM kan påklages til natur- og Miljøklagenævnet. Klagefristen er 4 uger fra den dag, hvor afgørelsen er offentlig bekendtgjort.

Region Nordjylland får via klageportalen besked om at der er modtaget en klage og indsender de bemærkninger klagen giver anledning til og det materiale, der er indgået i sagens bedømmelse.

Rettidig klage har opsættende virkning for tilladelsen, med mindre Natur- og Miljøklagenævnet bestemmer andet.

Klageberettigede er:

- Afgørelsens adressat
- Ejeren(e) af den ejendom, som afgørelsen vedrører
- Offentlige myndigheder
- Lokale foreninger og organisationer, som har en væsentlig interesse i afgørelsen
- Landsdækkende foreninger og organisationer, hvis hovedformål er beskyttelse af natur og miljø
- Landsdækkende foreninger og organisationer, som efter deres formål varetager væsentlige rekreative interesser, når afgørelsen berører sådanne interesser
- Enhver med individuel væsentlig interesse i afgørelsen

Der henvises i øvrigt til den generelle klagevejledning, se afsnit 3.1.

Afgørelse efter miljøbeskyttelsesloven

Der kan klages over afgørelsen til Natur- og Miljøklagenævnet inden 4 uger fra afgørelsen er meddelt eller offentligt bekendtgjort. Region Nordjylland får via klageportalen besked om at der er modtaget en klage og indsender de bemærkninger klagen giver anledning til og det materiale, der er indgået i sagens bedømmelse.

Klagen har ikke opsættende virkning, med mindre Natur- og Miljøklagenævnet bestemmer andet.

Klageberettigede er:

- Afgørelsens adressat
- Embedslægeinstitutionen
- Danmarks Fiskeriforening og Ferskvandsfiskeriforeningen
- Arbejderbevægelsens Erhvervsråd
- Forbrugerrådet
- Lokale foreninger og organisationer, der har beskyttelse af natur og miljø som hovedformål, kan påklage afgørelser, som foreningen eller organisationen har ønsket underretning om
- Lokale foreninger og organisationer, der efter deres formål varetager væsentlige rekreative interesser, kan påklage afgørelser, som foreningen eller organisationen har ønsket underretning om
- Landsdækkende foreninger og organisationer, der efter deres vedtægter har beskyttelse af natur og miljø som hovedformål
- Landsdækkende foreninger og organisationer, der efter deres vedtægter har til formål, at varetage væsentlige rekreative interesser, når afgørelsen berører sådanne interesser.
- Enhver med individuel væsentlig interesse i afgørelsen

Der henvises i øvrigt til den generelle klagevejledning, se afsnit 3.2.1.

3.3. Underretning

Kopi af afgørelsen med bilag er den dato sendt til:

- Mariagerfjord Kommune, raadhus@mariagerfjord.dk
- Naturstyrelsen, nst@nst.dk
- Nordjyllands Historiske Museum historiskmuseum@aalborg.dk
- SKAT, myndighed@skat.dk
- Danmarks Naturfredningsforening, dn@dn.dk
- Danmarks Naturfredningsforening, mariagerfjord@dn.dk
- Dansk Ornitologisk Forening, dof@dof.dk
- Friluftsrådet, Kreds Himmerland Aalborg fr@friluftsradet.dk
- Kulturstyrelsen post@kulturstyrelsen.dk
- Embedslægeinstitutionen Nord senord@sst.dk
- Mariagerfjord Vand A/S, mail@mfv.dk
- EnergiMidt A/S
- Trafikstyrelsen, info@trafikstyrelsen.dk
- TDC A/S, tdc@tdc.dk
- HMN Naturgas I/S, hmn@naturgas.dk
- Kurt & Carlo Kristensen A/S Klejtrupvej 9b, Sdr. Onsild, 9500 Hobro

Derudover orienteres følgende privatpersoner/naboer m.v. om, at der er foretaget en afgørelse, som kan ses på Regionens hjemmeside: www.raastoffer.rn.dk

- Søren Schifter-Holm, Christinehøjvej 4, Fjelsted, 9550 Mariager
- Lars Egelund Nørmark Sørensen, Sønder Ulstrupvej 29A, Sdr. Onsild, 9500 Hobro
- Stig Præst Andersen og Anne-Kirsten Mose, Sønder Ulstrupvej 36, Sdr. Onsild, 9500 Hobro
- Claus Carstensen Neimann, Søagervej 8, Sdr. Onsild, 9500 Hobro
- Jens Ole Mejdal Sørensen, Sønder Ulstrupvej 32, Sdr. Onsild, 9500 Hobro
- Lars Erikslev og Lisbet Munk Erikslev, Sønder Ulstrupvej 26, Sdr. Onsild, 9500 Hobro
- Ove Neimann, Sønder Ulstrupvej 28, Sdr. Onsild, 9500 Hobro
- Niels Jørgen Laursen, Sønder Ulstrupvej 24, Sdr. Onsild, 9500 Hobro

4. Grundlag for tilladelsen

4.1. Ansøgningens indhold

Region Nordjylland har den 19. marts 2015 modtaget en ansøgning om tilladelse til råstofindvinding af sand, sten og grus på ejendommen Sønder Ulstrupvej 34B, Sdr. Onsild, 9500 Hobro, matrikelnummer nr. 2a Ulstrup By, Sdr. Onsild.

Ansøgningen omfatter følgende:

- Ansøgningskema dateret 19. marts 2015
- Ejendommen, Sønder Ulstrupvej 34B, Sdr. Onsild, 9500 Hobro, matrikelnummer nr. 2a Ulstrup By, Sdr. Onsild
- Det ansøgte graveareal udgør 7 hektar, se Bilag A og B
- Der forventes en årlig indvinding på 30.000 m³ sand, sten og grus
- Der ansøges om indvinding over grundvandsspejlet
- Der er ansøgt indvinding ned til kote 37 (DVR90)
- Der ansøges om tilladelse til indvinding indtil 2025
- Arealet ønskes efterbehandlet til skov med blandet løv og lysåbne arealer. Skrænterne ønskes bibeholdt i det omfang det er muligt.
- Oplysninger om maskinpark: stationært sorteringsanlæg, gummiged og gravemaskine samt et mobilt sorteringsanlæg til tørsortering. På matr. nr. 2a Ulstrup By, Sdr. Onsild findes der en mindre maskinhal.
- Der forventes et årligt forbrug af dieselolie på ca. 40.000 liter.
- Oplysninger om Brændstoftanke, stationære og mobile anlæg, det er oplyst, at en brændstoftank på 5.500 l er placeret i eksisterende maskinhal på adressen Sønder Ulstrupvej 34B, Sdr. Onsild.
- Der skal ikke anvendes vand til grusvask el. vådsortering
- Ansøger har oplyst, at der ikke oplagres olie- og kemikalieaffald, der er ekstern service på maskinerne. Spildolie opsamles på adressen Klejtrupvej 9b, Sdr. Onsild, 9500 Hobro hvor der sker vedligeholdelse af køretøjer. Der opsamles ikke spildolie fra køretøjer på den ansøgte matrikel.
- Der benyttes eksisterende overkørsel til Sønder Ulstrupvej, Sdr. Onsild
- Driftstiderne er opgivet til at være fra kl. 7.00-16.00 mandag-fredag samt 8.00-12.00 om lørdagen, dette gælder for gravemaskiner, transportanlæg og oparbejdningsanlæg og for udlevering, læsning og kørsel indenfor virksomhedens område

Der er vedlagt ansøgningen følgende bilag:

- Efterbehandlingsplan
- Graveplan
- Tingbogsudskrift
- Kortbilag 1:25.000
- Kortbilag 1:7.000

4.2. Udtalelser ved høring af ansøgningen

Der er foretaget høring ved andre myndigheder og forsyningsselskaber samt partshøring af naboer. Udtalelserne er gengivet som modtaget.

4.2.1. Mariagerfjord Kommune som vandmyndighed

De ansøgte graveområder ligger i område med drikkevandsinteresser. Graveområderne ligger ikke i områder med særlige drikkevandsinteresser, indvindingsopland til alment vandværk eller nitratfølsomt indvindingsområde.

Indenfor 300 m fra graveområderne er der ikke kendskab til vandindvindingsanlæg til drikkevandsformål.

Efterbehandling

Jf. Retningslinje 22.2.2.5 i Kommuneplan for Mariagerfjord Kommune skal efterbehandlingen som udgangspunkt ske således, at arealanvendelsen efter endt indvinding kan være:

- Ekstensivt landbrug m. vedvarende græs uden brug af gødning eller bekæmpelsesmidler.
- Skovtilplantning uden brug af gødning og bekæmpelsesmidler
- Rekreative områder m. græs, søer uden tilløb af dræn o.l.
- Naturarealer uden anden anvendelse, f.eks. stejle skrænter med blottet sand.

4.2.2. Eksterne aktører

Nordjyllands Museum / Torben Sarauw

Nordjyllands Historiske Museum skal hermed gøre opmærksom på, at museet har væsentlige arkæologiske interesser i det pågældende råstofindvindingsområde. Inden for råstofområderne ligger der således en række overpløjede gravhøje (lysegrøn signatur), som aldrig har været undersøgt. Området er desuden i forvejen kendt for de mange fredede gravhøje (blå signatur).

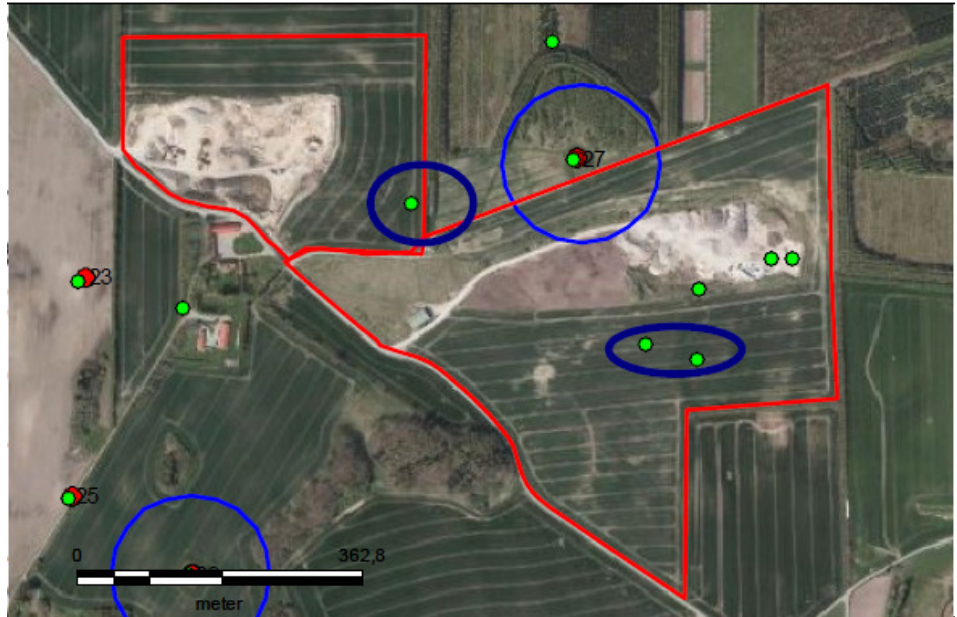

På ovenstående kulturhistoriske baggrund er det Nordjyllands Historiske Museums vurdering, at der er en stor sandsynlighed for at påtræffe fortidsminder under terræn ved grusindvinding. Hvis indvindingen udvides til også at omfatte de områder med overpløjede gravhøje, som aldrig er undersøgt, er en forundersøgelse nødvendig (lilla områder).

Fordelen for råstofindvinderen ved at tillade en forundersøgelse er, at museets arkæologer på et meget tidligt tidspunkt i processen, inden indvinding går i gang, kan afslutte deres arbejde, sådan at indvinding ikke bliver forsinket af en eventuel arkæologisk udgravning.

Såfremt der ved forundersøgelsen ikke påvises nogen væsentlige fortidsminder, foretager museet sig ikke yderligere.

En forundersøgelse består i udlægning af et mindre antal, ca. 2 meter brede søgegrøfter, der graves med en gravemaskine. Dette arbejde følges af en arkæolog, der registrerer eventuelle fortidsminder, som måtte kunne ses dels i jordlagene og dels i toppen af undergrunden (typisk stolpehuller, affaldshuller, ildsteder, grave og lignende).

På baggrund af de resultater, der måtte fremkomme ved en sådan forundersøgelse, tager museet stilling til, om der er behov for en egentlig arkæologisk udgravning på området. Indvinder bedes, såfremt tilladelse til indvinding opnås, kontakte Nordjyllands Historiske Museum for nærmere aftale.

4.2.3. Partshøring af ansøgning om tilladelse til erhvervsmæssig indvinding

Ansøgningen om råstofforundersøgelse er fremsendt til følgende naboer:

- Søren Schifter-Holm, Christinehøjvej 4, Fjelsted, 9550 Mariager
- Lars Egelund Nørmark Sørensen, Sønder Ulstrupvej 29A, Sdr. Onsild, 9500 Hobro
- Stig Præst Andersen og Anne-Kirsten Mose, Sønder Ulstrupvej 36, Sdr. Onsild, 9500 Hobro
- Claus Carstensen Neimann, Søagervej 8, Sdr. Onsild, 9500 Hobro
- Jens Ole Mejdal Sørensen, Sønder Ulstrupvej 32, Sdr. Onsild, 9500 Hobro
- Lars Erikslev og Lisbet Munk Erikslev, Sønder Ulstrupvej 26, Sdr. Onsild, 9500 Hobro

- Ove Neimann, Sønder Ulstrupvej 28, Sdr. Onsild, 9500 Hobro
- Niels Jørgen Laursen, Sønder Ulstrupvej 24, Sdr. Onsild, 9500 Hobro

Der er ikke indkommet skriftlige indlæg fra naboer.

4.3. Partshøring af udkast til tilladelse

Udkast til tilladelse er sendt i høring til følgende naboer/privatpersoner, myndigheder og organisationer:

Mariagerfjord Kommune
Mariagerfjord Vand A/S
Sdr. Onsild Kirkebys Vandværk I/S, v. Lars Kristensen
EnergiMidt A/S
Naturstyrelsen
Kulturstyrelsen
Trafikstyrelsen
Danmarks Naturfredningsforening
TDC A/S
Nordjyllands Historiske Museum
HMN Naturgas I/S
Dansk Ornitologisk Forening
Friluftsrådet - Kreds Himmerland-Aalborg

Naboer:

- Søren Schifter-Holm, Christinehøjvej 4, Fjelsted, 9550 Mariager
- Lars Egelund Nørmark Sørensen, Sønder Ulstrupvej 29A, Sdr. Onsild, 9500 Hobro
- Stig Præst Andersen og Anne-Kirsten Mose, Sønder Ulstrupvej 36, Sdr. Onsild, 9500 Hobro
- Claus Carstensen Neimann, Søagervej 8, Sdr. Onsild, 9500 Hobro
- Jens Ole Mejdal Sørensen, Sønder Ulstrupvej 32, Sdr. Onsild, 9500 Hobro
- Lars Erikslev og Lisbet Munk Erikslev, Sønder Ulstrupvej 26, Sdr. Onsild, 9500 Hobro
- Ove Neimann, Sønder Ulstrupvej 28, Sdr. Onsild, 9500 Hobro
- Niels Jørgen Laursen, Sønder Ulstrupvej 24, Sdr. Onsild, 9500 Hobro

Region Nordjylland har modtaget følgende bemærkninger fra de hørte:

4.2.4. Høring af Mariagerfjord Kommune i henhold til § 10a, vilkår om efterbehandling

Mariagerfjord Kommune har indsendt følgende bemærkninger til vilkår for efterbehandlingen (og det resterende udkast):

I forbindelse med udarbejdelse af vilkår til efterbehandlingsplanen bør Regionen være opmærksom på retningslinjerne i Mariagerfjord Kommunes Kommuneplan 2013-2025 for efterbehandling af råstofgrave. Mariagerfjord Kommune har i forbindelse med kommuneplanen udarbejdet retningslinjer for arealanvendelsen for hvert enkelt råstofområde i kommunen.

For råstofområdet ved Sdr. Onsild skal efterbehandlingen som udgangspunkt ske således, at arealanvendelse efter endt indvinding kan være:

- Ekstensivt landbrug m. vedvarende græs uden brug af gødning eller bekæmpelsesmidler
- Skovtilplantning uden brug af gødning og bekæmpelsesmidler
- Rekreative områder m. græs, søer uden tilløb af dræn o.l.
- Naturarealer uden anden anvendelse, f.eks. stejle skrænter med blottet sand

4.2.5. Ansøger

Udkast til tilladelse er sendt i høring ved ansøger i henhold til forvaltningslovens §19. Der er ikke fremkommet bemærkninger fra ansøger.

4.2.6. Naboer

Udkast til tilladelse er sendt i høring ved naboer i henhold til forvaltningslovens §19. Der er ikke fremkommet bemærkninger fra naboer.

4.2.7. Organisationer og myndigheder

Danmarks Naturfredningsforening, Mariagerfjord har skrevet:

Tak for det fremsendte udkast til råstoftilladelse på matr. 2a Ulstrup By.

DN Mariagerfjord vil anmode om, at der ikke i forbindelse med genopretning bliver givet tilladelse til intensivt landbrug som foreslået.

Når man fjerner ca. 20 meter af det ovenfor liggende lag af sand, sten og grus, må der efterfølgende være større risiko for nedsivning af såvel gødningsstoffer som sprøjtemidler og evt. andre kemikalier, som bliver anvendt i konventionelt landbrug.

Da området er udlagt som drikkevandsområde, mener DN Mariagerfjord, at der ved reetablering kun skal gives tilladelse til ekstensivt landbrug og naturformål, herunder skov, som også Mariagerfjord Kommune har foreslået og tidligere skrevet i Kommuneplanen for Mariagerfjord Kommune.

Endvidere mener vi, at planen for genetablering skal være mere konkret, med angivelse af hvor store arealer, der skal udlægges på hvilke måder, samt hvor de er beliggende.

Endvidere ville det også være ønskeligt at fastlægge hvilke træer og buske, der skal anvendes i områder til naturformål.

5. Grundlag for tilladelsen

5.1. Råstofplanen

Det ansøgte areal ligger ved Sdr. Onsild indenfor udlagt graveområde i Råstofplan 2012. Ifølge Råstofplan 2012 for Region Nordjylland, er området udlagt til indvinding af sand, sten og grus. Råstofferne indenfor området skal udnyttes og oparbejdes optimalt i overensstemmelse med deres kvalitet. Der er tale om en forlængelse af en eksisterende indvinding på hele det ansøgte areal.

5.2. Planloven – VVM-bestemmelserne¹⁶

Projektet er vurderet til at høre under planlovens regler om VVM-pligt, jf. bekendtgørelse nr. 764 af 23. juni 2014 om vurdering af visse offentlige og private anlægs virkning på miljøet (VVM) i medfør af lov om planlægning.

Region Nordjylland har derfor udført en såkaldt VVM-screening, der skal tilvejebringe nødvendig viden til afgørelse af, hvorvidt et givent anlæg er VVM-pligtigt. Indvinding af sand, grus og sten er opført under bekendtgørelsens bilag 2, pkt. 2a, hvorfor det skal vurderes om indvindingen kan have væsentlig indvirkning på miljøet.

Region Nordjylland har på baggrund af VVM-screeningen – som er vedlagt som bilag C – afgjort, at gennemførelsen af den ansøgte aktivitet ikke antages at kunne få væsentlig indvirkning på miljøet på grund af dets art, dimension og placering. Projektet er derfor **ikke** VVM-pligtigt. Det betyder, at der **ikke** skal udarbejdes en VVM-redegørelse.

5.3. Kommuneplan og lokalplan

Området er medtaget som råstofindvindingsområde i Kommuneplanen for Mariagerfjord Kommune. Der er i Kommuneplanens afsnit 2.22.2 Efterbehandling af råstofgrave angivet retningslinjer specifikt for efterbehandling af samtlige råstofgrave i Mariagerfjord Kommune. For Sdr. Onsild (Retningslinje 22.2.2.5) gælder følgende:

Sdr. Onsild

Efterbehandlingen skal som udgangspunkt ske således, at areal anvendelsen efter endt indvinding kan være:

- Ekstensivt landbrug m. vedvarende græs uden brug af gødning eller bekæmpelsesmidler
- Skovtilplantning uden brug af gødning og bekæmpelsesmidler
- Rekreative områder m. græs, søer uden tilløb af dræn o.l.
- Naturarealer uden anden anvendelse, f.eks. stejle skrænter med blottet sand

Det vurderes, at aktiviteten er i overensstemmelse med Kommuneplanen. Den efterfølgende efterbehandling af området afviger dog fra Kommuneplanen, da arealet ønskes efterbehandlet til intensivt landbrug med mulighed for skovtilplantning på en del af arealet.

Der er ikke vedtaget en lokalplan for området.

5.4. Grundvand

Indvinding af grundvand til vask eller vådsortering af råstoffer kræver en særskilt tilladelse, som meddeles af Mariagerfjord Kommune, tilladelsen skal søges særskilt ved kommunen. Det samme forhold gør sig gældende ved en evt. bortpumpning af grundvand.

Der er ikke ansøgt om at grave under grundvandsspejl ligesom der ikke skal anvendes grundvand til vådsortering.

¹⁶ Bekendtgørelse om vurdering af visse offentlige og private anlægs virkning på miljøet (VVM) i medfør af lov om planlægning, bekendtgørelse nummer 764 af 23. juni 2014.

Området ligger ikke i et område med særlige drikkevandsinteresser, indvindingsopland til alment vandværk eller nitratfølsomt indvindingsområde. Indenfor 300 m fra graveområderne er der ikke kendskab til vandindvindingsanlæg til drikkevandsformål.

Med udgangspunkt i ovenstående samt med bemærkningerne fra Mariagerfjord Kommune vurderer administrationen, at en gravedybde på 20 m er uden betydning for grundvandsinteresserne i området.

5.5. Natur og landskab

Der er ikke indenfor det ansøgte område registreret §3 arealer. Nord for graveområdet findes den fredede rundhøj Terruphøj. Området er ikke udlagt med landskabelige eller geologiske interesser. Det vurderes, at råstofindvindingen ikke vil få en betydelig negativ effekt på landskabet.

Der er ikke nogen udpegning med særlig landskabelig værdi, geologisk værdifuld område eller værdifuldt kulturmiljø.

I henhold til Mariagerfjord Kommuneplan fremgår det af landskabskarakteranalysen, at området er et bølget landbrugslandskab.

Det fremgår af karakteranalysen samt retningslinje 2.16.6, at landskabet er karakteriseret ved en ofte enkel og visuel sammenhæng. De er i høj grad opdyrket og markene er ofte afgrænset af hegn og spredt bevoksede diger.

5.6. Miljømæssige forhold

Der er i høringsperioden indkommet et hørings svar fra Mariagerfjord Kommune vedr. de miljømæssige forhold i råstofgraven. Bemærkningerne er forsøgt indarbejdet i tilladelsen i det omfang det er muligt. Udtalelsen er vedlagt som bilag (Bilag G).

5.6.1 Støj

Miljøstyrelsen er af den principielle opfattelse, at vilkår om støj fra grusgrave bør fastsættes med udgangspunkt i Vejledning fra Miljøstyrelsen nr. 5/1984, "Ekstern støj fra virksomheder", områdetype 3 - "Blandet bolig- og erhvervsbebyggelse, centerområder".

Støjniveauet måles som det energiækvivalente, korrigerede, A-vægtede lydtryksniveau, L_r. Der er med ansøgningen **ikke** indsendt en beregning om støj fra råstofgaven.

Region Nordjylland antager, at de af Miljøstyrelsen anbefalede støjgrænser næppe kan overholdes for alle bebyggelses vedkommende på alle tidspunkter i en råstofgravs driftsfase. Det kan derfor i et vist omfang være nødvendigt - i for eksempel anlæggelsesfasen, når indvinding foregår tæt på enkelte bebyggelser eller når efterbehandlingen foregår - at acceptere et højere støjniveau end de nævnte grænseværdier. Det vil dog kun være indenfor nærmere bestemte tidsrum - og der vil maksimalt kunne accepteres et støjniveau på 60 dB (A), som svarer til, hvad der normalt accepteres i erhvervs- og industriområder med forbud imod generende virksomheder.

De fastsatte støjvilkår fremgår af afsnit 2.1.6

Det vurderes, at disse støjgrænser kan overholdes med de fastsatte vilkår.

5.7. Udkast til efterbehandlingsplan

Der er stillet vilkår til indhold af grave- efterbehandlingsplanen, der er endvidere stillet vilkår om at planen skal være dækkende for hele området. Der henvises desuden til regionens vejledning "Udarbejdelse af grave- og efterbehandlingsplaner - i forbindelse med råstofindvinding", udarbejdet af Region Nordjylland.

Der er indsendt et udkast til en grave- og efterbehandlingsplan, men der er stillet vilkår om, at denne skal tilrettes i forhold til tilladelsens vilkår og inden der gives igangsætningstilladelse til forlængelsen af råstofindvindingen.

Grave- og efterbehandlingsplanen skal som minimum indeholde følgende:

- Graveplan – mindst i målforhold 1:2.000.
- Efterbehandlingsplan – mindst i målforhold 1:2.000.
- Grænsen for efterbehandling, som skal vises, fremgår af afsnit "**Omfanget af retten til at indvinde**", mens grænsen for gravning skal fastlægges i grave- og efterbehandlingsplanen.
- Et snit med områdets profil i målforhold 1:500 eller 1:1.000. Højdemål bør vises fem gange større end de vandrette mål. Snittet skal vise det nuværende og det fremtidige terræn i forhold til skel og grænserne for efterbehandling og gravning. Gravedybden skal også vises.
- Grænsen for efterbehandling fremgår af afsnittet "Omfanget af retten til at indvinde" medens grænsen for gravning skal fastlægges i grave- og efterbehandlingsplanen. Grænsen for gravning skal sikre, at der er tilstrækkelige materialer til rådighed ved efterbehandlingen. Der skal beregnes, hvor meget overjord der er til rådighed for opbygning af skråningsanlæggene, hvorved neddozering af regulære materialer evt. kan reduceres og gravegrænsen derved kan fastlægges nærmere grænsen for efterbehandling.
- Gravning og efterbehandling skal foregå i etaper.
- Indvinder skal oplyse, hvor stort et areal, der ønskes afkrømt, når indvindingen er størst.
- Graveretning skal vises.
- Adgangen til området, hvor indvindingen skal ske, skal vises og den omlagte private fællesvej skal vises.
- Placering af produktionsanlæg, lagerplads, tankanlæg samt depoter for overjord og muld skal fremgå af planen. Placeringen skal ske inden for grænsen for efterbehandling.
- Oplysninger om skrænthældning.

5.8. Region Nordjyllands samlede vurdering

Det er Region Nordjyllands vurdering, at der med de stillede vilkår til miljø, efterbehandling mv. er taget højde for de interesser og nabohensyn, der skal ske i området.

Bilag A: Oversigtskort i målforhold 1:50.000



 Ansøgt område	2015-005116	
	Navn	Bilag
	Målestok 1:50.000	
	Udarbejdet af RIEB	
Dato 02.06.2015		Rev.
		<small> Udarbejdet af Kort og Målestokstyrelsen som flyvefoto og geogitter med Kort og Målestokstyrelsen's tilladelse. Kort og Målestokstyrelsen 1992/93 og 1029 DDC0006 © 2011 </small>

Bilag B: Luftfoto i målforhold 1:10.000

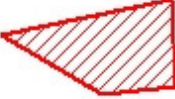

 <p>Ansøgt område</p>	Ansoer nr. 2015-005116	
	Skov	Skov
	Mål 1:10.000	
	Kort nr. R1EB	
	Dato 29.05.2015	Rev.



Udsnit af Kort og Målestokoplysning om Byrdsgeografi og gavlgiver med Kort og Målestokoplysningens tilladelse. Kort og Målestokoplysning 1992 led. N. 1029 000006 © 2011.

Bilag C: VVM-screening

Basisoplysninger	Tekst
Projektbeskrivelse (kan vedlægges)	<p>Ansøgning om erhvervsmæssig indvinding af råstoffer på ejendommen, Sønder Ulstrupvej 34B, Sdr. Onsild, 9500 Hobro, matr. nr. 2a Ulstrup By, Sdr. Onsild i eksisterende grusgrav. Projektet ventes ikke at øge den samlede indvinding fastlagt til 30.000m³.</p> <p>Det ansøgte graveareal udgør 7 ha. Se bilag 1 og 2 til indvindingstilladelsen. Der søges en forlængelse af indvinding af råstoffer på ejendommen.</p> <p>Der ansøges om indvinding over en 10-årig periode.</p> <p>Areal et ønskes efterbehandlet delvist til intensivt landbrug samt delvist til skov og naturformål</p>
Navn, adresse, telefonnr. og e-mail på byggherre	Kurt & Carlo Kristensen A/S, Klejtrupvej 9b, Sdr. Onsild 9500 Hobro Tlf. 98 54 40 59 - 40 17 41 64. e-mail: kontor@cktransport.dk
Navn, adresse, telefonnr. og e-mail på kontaktperson	Lars Kristensen, Klejtrupvej 9b, Sdr. Onsild 9500 Hobro Tlf. 40 17 41 64 - kontor@cktransport.dk
Projektets adresse, matr. nr. og ejerlav	Sønder Ulstrupvej 9500 Hobro Matr.nr. 2a, Ulstrup By, Sdr. Onsild
Projektet berører følgende kommune eller kommuner (omfatter såvel den eller de kommuner, som projektet er placeret i, som den eller de kommuner, hvis miljø kan tænkes påvirket af projektet)	Mariagerfjord Kommune

Oversigtskort i målestok 1:50.000	Er vedhæftet, (Oversigtskort.pdf) Se bilag 1	
Kortbilag i målestok 1:10.000 eller 1:5.000 med indtegning af anlægs- get og projektet (vedlægges dog ikke for strækingsanlæg)	1:4000 er vedhæftet (Kortbilag 2) Se bilag 2	
Forholdet til VVM reglerne	Ja	Nej
Er projektet opført på bilag 1 til denne bekendtgørelse		X
Er projektet opført på bilag 2 til denne bekendtgørelse	X	
		Hvis ja, er der obligatorisk VVM-pligtigt. Angiv punktet på bilag 1:
		Hvis ja, angiv punktet på bilag 2 2a, råstofindvinding fra åbne brud samt tørvegravning

Projektets karakteristika	Tekst
<p>1. Hvis bygherren ikke er ejer af de arealer, som projektet omfatter angives navn og adresse på de eller den pågældende ejer, matr. nr. og ejerlav</p>	<p>Bygherren ejer arealet</p>
<p>2. Arealanvendelse efter projektets realisering</p> <p>Det fremtidige samlede bebyggede areal i m²</p> <p>Det fremtidige samlede befæstede areal i m²</p>	<p>ca. 70.000 m³</p> <p>0</p>
<p>3. Projektets areal og volumenmæssige udformning</p> <p>Er der behov for grundvandsstænking i forbindelse med projektet og i givet fald hvor meget i m</p> <p>Projektets samlede grundareal angivet i ha eller m²</p> <p>Projektets bebyggede areal i m²</p> <p>Projektets nye befæstede areal i m²</p> <p>Projektets samlede bygningsmasse i m³</p> <p>Projektets maksimale bygningshøjde i m</p>	<p>Nej</p> <p>7 ha</p> <p>0</p> <p>0</p> <p>0</p> <p>0</p>
<p>4. Projektets behov for råstoffer i anlægsperioden</p> <p>Råstofforbrug i anlægsperioden på type og mængde:</p> <p>Vand- mængde i anlægsperioden</p> <p>Affaldstype og mængder i anlægsperioden</p> <p>Spildevand – mængde og type i anlægsperioden</p> <p>Håndtering af regnvand i anlægsperioden</p>	<p>Ikke relevant. Dette er en ansøgning om forlængelse af råstofindvindingstilladelse, så det er en åben grusgrav i forvejen.</p>

Anlægsperioden angivet som mm/åå – mm/åå
--

Projektets karakteristik	Tekst
<p>5. Projektets kapacitet for så vidt angår flow ind og ud samt angivelse af placering og opbevaring på kortbilag af råstoffet/produktet i driftsfasen:</p> <p>Råstoffer – type og mængde i driftsfasen</p> <p>Mellemprodukter – type og mængde i driftsfasen</p> <p>Færdigvarer – type og mængde i driftsfasen</p> <p>Vand – mængde i driftsfasen</p>	<p>Sten, sand og grus, op til 300.000 m³ i alt i de 10 år vi ønsker forlængelse i.</p> <p>Ikke relevant</p> <p>Ikke relevant</p> <p>Ikke relevant</p>
<p>6. Affaldstype og mængder, som følge af projektet i driftsfasen:</p> <p>Færdigt affald:</p> <p>Andet affald:</p> <p>Spildevand til renseanlæg:</p> <p>Spildevand med direkte udledning til vandløb, sø, hav:</p> <p>Håndtering af regnvand:</p>	<p>Spildolie og skrot behandles i overensstemmelse med Mariagerfjord Kommunes affaldsregulativ</p>

Projektets karakteristik	Ja	Nej	Tekst
7. Forudsætter projektet etablering af selvstændig vandforsyning?		X	
8. Er anlægget eller dele af anlægget omfattet af standardvilkår? se http://www.mst.dk/Virksomhed_og_myndighed/Industri/Goedkendelse+af+listeVirksomheder/Branchebilag/		X	Nej
9. Vil anlægget kunne overholde alle de angivne standardvilkår?			Ikke Aktuel
10. Er anlægget eller dele af anlægget omfattet af BREF-dokumenter? Se		X	Nej

- http://www.mst.dk/Virksomhed_og_myndighed/Industri/BAT-bedst+tilgaengelige+teknik/			
11. Vil anlægget kunne overholde de angivne BREF-dokumenter?			Ikke aktuel
12. Er anlægget eller dele af anlægget omfattet af BAT-konklusioner? Se http://www.mst.dk/Virksomhed_og_myndighed/Industri/BAT-bedst+tilgaengelige+teknik/		X	Nej.

Projektets karakteristika		Ja	Nej	Tekst
13. Vil anlægget kunne overholde de angivne BAT-konklusioner?			X	Der foreligger ingen BAT krav til råstofvindning
14. Er projektet omfattet af en eller flere af Miljøstyrelsens vejledninger eller bekendtgørelser om støj? Se http://www.mst.dk/Virksomhed_og_myndighed/Stoej/regler_vejledninger/Oversigt_vejledninger/vejledningerogansvisninger.htm	X			Praksis er at støj bliver reguleret efter vejledningen om ekstern støj fra virksomheder. Støivejledningen, støj fra virksomheder : Vejledning nr. 5/1984 Vejledning: Måling af støj fra virksomheder Vejledning: Beregning af støj fra virksomheder Supplement til støjvejledningen virksomhedsstøj, tillæg juli 2007
15. Vil anlægsarbejdet kunne overholde de vejledende grænseværdier for støj og vibrationer? Se ovenfor	X			.
16. Vil det samlede anlæg, når projektet er udført, kunne overholde de vejledende grænseværdier for støj og vibrationer? Se ovenfor.	X			Anlægget vil kunne overholde grænseværdier for støj som fastsættes i gravetilladelsen
17. Er projektet omfattet Miljøstyrelsens vejledninger, regler og bekendtgørelser om luftforurening? Se http://www.mst.dk/Virksomhed_og_myndighed/Luft/Luftforurening_fra_virksomheder/luft_fra_virksomheder/vejledninger_og_bekendtgørelser/Vejledninger_og_bekendtgørelser.htm			X	Nej.

18. Vil anlægsarbejdet kunne overholde de vejledende grænseværdier for luftforurening? Se ovenfor.			Ikke aktuel
19. Vil det samlede anlæg kunne overholde de vejledende grænseværdier for luftforurening? Se ovenfor			Ikke aktuel
20. Vil projektet give anledning til støvgener eller øgede støvgener - I anlægsperioden? - I driftfasen?		X X	

Projektets karakteristika		Ja	Nej	Tekst
21. Vil projektet give anledning til lugtgener eller øgede lugtgener	- I anlægsperioden? - I driftsfasen?		X	Nej
22. Vil anlægget som følge af projektet have behov for belysning som i aften og natteimer vil kunne oplyse naboarealer og omgivelserne.	- I anlægsperioden? - I driftsfasen?		X	
23. Er anlægget omfattet af risikobekendtgørelsen, jf. bekendtgørelse om kontrol med risikoen for større uheld med farlige stoffer nr. 1666 af 14. december 2006? https://www.retsinformation.dk/Forms/R0710.aspx?id=13011			X	Nej

Projektets placering		Ja	Nej	Tekst
24. Kan projektet rummes inden for lokalplanens generelle formål? Se http://kort.plansystem.dk/searchlist.html			X	Ikke aktuel, der findes ingen lokalplan.
25. Forudsætter projektet dispensation fra gældende bygge- og beskyttelseslinjer? Se http://arealinformation.miljoeportal.dk/distribution/			X	
26. Indebærer projektet behov for at begrænse anvendelsen af naboarealer?			X	
27. Vil projektet kunne udgøre en hindring for anvendelsen af udlagte råstofområder? Se http://arealinformation.miljoeportal.dk/distribution/			X	

28. Er projektet tænkt placeret indenfor kystnærhedszonen? Se http://areainformation.miljøportal.dk/distribution/		X	Nej
---	--	---	-----

Projektets placering		Ja	Nej	Tekst
29. Forudsætter projektet rydning af skov? (skov er et bevokset areal med træer, som danner eller indenfor et rimeligt tidsrum ville danne sluttet skov af højstammede træer, og arealet er større end ½ ha og mere end 20 m bredt.)			X	
30. Vil projektet være i strid med eller til hinder for realiseringen af en rejst fredningssag? Se http://arealinformation.miljoeportal.dk/distribution/			X	
31. Afstanden fra projektet i luftlinje til nærmeste beskyttede naturtype i henhold til naturbeskyttelseslovens § 3? Se http://arealinformation.miljoeportal.dk/distribution/				450 meter til mose
32. Rummer § 3 området beskyttede arter og i givet fald hvilke? Se http://arealinformation.miljoeportal.dk/distribution/			X	Se punkt 29.
33. Afstanden fra projektet i luftlinje til nærmeste fredede område. Se http://arealinformation.miljoeportal.dk/distribution/				1100 m
34. Afstanden fra projektet i luftlinje til nærmeste Habitatområde (Natur 2000 områder, fuglebeskyttelsesområder og Ramsarområder). Se http://arealinformation.miljoeportal.dk/distribution/				588 m
35. Vil det samlede anlæg som følge af projektet kunne overholde kvalitetskravene for vandområder og krav til udledning af forurenende stoffer til vandløb, søer eller havet, jf. bekendtgørelse nr. 1022 af 25. august 2010 https://www.retsinformation.dk/Forms/R0710.aspx?id=132956 og bekendtgørelse nr. 1339 af 21. december 2011? https://www.retsinformation.dk/Forms/R0710.aspx?id=139396 samt kvalitetsmålsætningen i vandplanen? Se http://www.naturstyrelsen.dk/Vandet/Vandplaner/Offentlig_hoering/	X			Der sker ingen udledning til recipient
36. Er projektet placeret i et område med særlige drikkevandinteresser? Se http://arealinformation.miljoeportal.dk/distribution/			X	
37. Er projektet placeret i et område med registreret jordforurening?			X	Nej

Se http://arealinformation.miljoportal.dk/distribution/		
38. Kan anlægget påvirke - Historiske landskabstræk - Kulturelle landskabstræk - Arkæologiske værdier/landskabstræk - Æstetiske landskabstræk - Geologiske landskabstræk		X

Projektets placering	Ja	Nej	Tekst
38. Er der andre lignende anlæg eller aktiviteter i området, der sammen med det ansøgte må forventes at kunne medføre en øget samlet påvirkning af miljøet (Kumulative forhold)?		X	
39. Vil den forventede miljøpåvirkning kunne berøre nabolande?		X	Projektet har ikke grænseoverskridende karakter.
40. En beskrivelse af de påtænkte foranstaltninger med henblik på at undgå, forebygge eller begrænse væsentlige skadelige virkninger for miljøet?			Vi vil som vi altid har gjort, foranstalte fornuftig omgang med maskiner og arbejde i grusgraven. Reparationer, service og vask af maskiner foregår i vores værksted på Klejtrupvej.

Bilag D: Udkast til deklaration vedrørende efterbehandling

Kopi af deklaration, som tinglyses på matrikelnummer 2a Ulstrup By, Sdr. Onsild.

Deklaration om efterbehandling

I forbindelse med råstoffilladelse af **17. august 2015** til indvinding af sand, sten og grus på matrikelnummer, 2a Ulstrup By, Sdr. Onsild, Mariagerfjord Kommune.

Tilladelsen er givet efter §7 og §10 i råstofloven. Der er knyttet en række betingelser til tilladelsen, og Region Nordjylland deklarerer her en del af dem:

1. Indvindingen skal være slut inden den 17. august 2025.
2. Arbejdet med efterbehandlingen skal begynde så tidligt som muligt og være afsluttet senest den 17. februar 2026.
3. Pligten til at slutte efterbehandlingen indtræder, hvis indvindingen har ligget stille i et år, og omgående hvis tilladelsen bliver kaldt tilbage.
4. Grave- og efterbehandlingsplanen skal følges af indvinderen og ejeren, indtil Region Nordjylland eventuelt har godkendt en revideret plan.

Region Nordjylland kan til enhver tid kræve en ajourført plan forelagt til godkendelse, hvis indvindingen og/eller efterbehandlingen ønskes ændret i forhold til den plan, der allerede er godkendt.

Ejeren og brugeren har pligt til at rette sig efter de anvisninger, som Region Nordjylland måtte give, for at udføre alle de arbejder, planen handler om.

5. Der må ikke graves dybere end til kote 16 meter D.V.R.90. Der skal altid være mindst 2 meter urørt materiale over det højeste grundvandsspejl.

Region Nordjylland kan på et hvilket som helst tidspunkt stille krav om, at der skal etableres pejlerør til måling af grundvandsspejlets beliggenhed.

6. Overjord og muld må ikke fjernes fra det område indvindingen er tilladt på, men skal bruges til efterbehandlingen.

Hvis der er et ønske om at fjerne overjord og muld, kræver det en ny tilladelse efter råstofloven.

7. Råstofgraven må ikke bruges til at opbevare fyld, affald eller andet, der ikke stammer fra graven.
8. Muldjord og mineraljord, der kommer andre steder fra, må ikke modtages i graven uden dispensation fra Region Nordjylland i det enkelte tilfælde efter § 52 i lov om forurennet jord.
9. I tilfælde af gravning på de tilgrænsende ejendomme kan Region Nordjylland på et hvilket som helst tidspunkt - både under og efter gravningen - forlange, at området omkring skellet gennemgraves og efterbehandles, så der ikke står en vold tilbage.
10. Hvis indvinderens virksomhed går konkurs, i betalingsstandsning eller lignende, har såvel indvinderen som ejendommens ejer pligt til at give Region Nordjylland besked om det.

11. Region Nordjylland kan efter råstofloven, på baggrund af en konkret vurdering, fravige et vilkår, når omstændighederne tilsiger det, og forholdet vurderes at være af mindre eller underordnet betydning samt hvis forudsætningerne ændres under indvindingsperioden.

Denne deklaration er bindende for ejere og indehavere af rettigheder over området til råstofindvinding på matrikel 2a Ulstrup By, Sdr. Onsild uden hensyn til, hvornår retten er stiftet. Det er den efter råstoflovens § 10.

Region Nordjylland er påtaleberettiget.

Region Nordjylland
Aalborg den 17. august 2015



Rikke Ellemann-Biltoft

Ph.d. geolog

Bilag E: Generelle bestemmelser

De generelle bestemmelser er bestemmelser, der er fastsat i den gældende lovgivning og disse bestemmelser kan derfor ikke påklages.

Tilsyn

1. Region Nordjylland fører tilsyn med at vilkårene i råstoffilladelsen overholdes. Efter råstofloven har Region Nordjyllands medarbejdere uden retskendelse adgang til offentlige og private ejendomme for at se, om lovene overholdes og de vilkår, der er givet i råstoffilladelsen. Politiet yder om nødvendigt bistand til at gennemføre dette, jf. råstoflovens § 32.
2. Region Nordjylland skal efter råstofloven foranledige et ulovligt forhold lovliggjort, medmindre forholdet har underordnet betydning. Region Nordjylland kan meddele påbud om, at et ulovligt forhold lovliggøres inden for en nærmere fastsat frist, jf. råstoflovens § 33.

Hvis det ikke sker i rette tid, kan Region Nordjylland få arbejdet lavet på ejers eller indvinders regning, jf. råstoflovens § 33.

3. Region Nordjylland kan efter råstofloven fravige et vilkår, når et forhold vurderes at være af mindre eller underordnet betydning. Et vilkår kan fraviges på baggrund af en konkret vurdering eller hvis forudsætningerne ændres under indvindingsperioden.

Omfang af indvinding

4. Jf. råstoflovens § 9, stk. 2, skal det anmeldes til Region Nordjylland, hvis indvinder ønsker at indvinde andre råstoffer indenfor arealet end det tilladte. Anmeldelsen skal ske senest 4 uger efter, at den nye indvinding er påbegyndt. Derefter har Region Nordjylland inden for de efterfølgende 4 uger mulighed for, at forbyde den nye indvinding eller stille ændrede vilkår på baggrund af den ændrede indvinding.

Tinglysning

5. På ejendommen bliver der tinglyst en deklaration, som omfatter betingelser/vilkår for indvindingen og efterbehandlingen. Den bliver tinglyst i forbindelse med, at igangsætningstilladelsen bliver udstedt.

Bortfald og inddragelse af tilladelse

6. En tilladelse bortfalder, hvis den ikke udnyttes inden 3 år efter, at den er meddelt, eller ikke har været udnyttet i 3 på hinanden følgende år.
7. Region Nordjylland kan efter råstofloven tilbagekalde en tilladelse i tilfælde af, at indvinder groft eller gentaget overtræder vilkår eller lovene i øvrigt.

Konkurs m.v.

8. Hvis indvinders virksomhed går konkurs, i betalingsstandsning eller lignende, har såvel indvinder som ejendommens ejer pligt til at give Region Nordjylland besked herom.

Ejer- og brugerforhold

9. Region Nordjylland skal altid holdes underrettet om, hvem der ejer det areal indvindingen sker på.
Region Nordjylland skal altid holdes underrettet om, hvem der står for indvindingen.

Indberetning af råstofafgift og –undersøgelser

10. Indvinder skal hvert år indberette til den årlige råstofstatistik. Region Nordjylland sender indberetningsskemaer ud. Der skal udfyldes et indberetningsskema med oplysninger om indvundne materialer og mængder for hver grav. Skemaerne sendes til Region Nordjylland. Region Nordjylland sender de udfyldte skemaer til Danmarks Statistik, jf. råstoflovens § 29.
11. Indvinder skal betale en afgift til Staten for hver m³, der indvindes. Afgiften opkræves af SKAT og er for øjeblikket på 5 kr. pr. m³. Region Nordjylland giver meddelelse til SKAT ved at sende en kopi af råstoffilladelsen.
12. Inden 3 måneder efter boringer m.v. efter råstoffer i jorden skal resultaterne indberettes til Danmarks og Grønlands Geologiske Undersøgelse (GEUS). Det skal ske på særlige skemaer, som fås hos Region Nordjylland.

Fremmed jord

13. Muldjord og mineraljord, der kommer andre steder fra, må ikke modtages i graven uden dispensation fra Region Nordjylland i det enkelte tilfælde, jf. jordforureningslovens § 52. Indvinder kan få et skema ved Region Nordjylland som skal bruges, når indvinder vil søge om dispensation til at modtage jord andre steder fra.

Vandindvinding, grundvandssænkning, overfladevand og dræn

14. Der må ikke indvindes vand i graven. Dette kræver en særlig tilladelse fra kommunen. Indvinding af vand skal ske fra godkendt boring.
15. Der må ikke uden særlig tilladelse fra kommunen foretages oppumpning og bortledning af grundvand med henblik på grundvandssænkning.
16. Såfremt der i forbindelse med indvindingen bortlægges dræn, kan kommunen forlange disse omlagt for, at sikre mod utilsigtet næringstilførsel til søer og lignende.

Fortidsminder og naturhistoriske genstande

17. Hvis der under gravningen fremkommer fortidsminder, der ikke er registreret, skal arbejdet omgående indstilles i det omfang fortidsmindet berøres. Det kan f.eks. være gravpladser, bopladser, kirker og lignende, der ofte giver sig tilkende i form af stenlægninger, potteskår, knogler, trækulsholdigt jord eller lignende. Fundet skal straks anmeldes efter museumslovens § 27.

Anmeldelsen skal ske til Nordjyllands Historiske Museum, Algade 48, 9000 Aalborg, tlf. 99 31 74 00, e-mail: historiskmuseum@aalborg.dk.

18. Hvis der i forbindelse med gravningen fremkommer en usædvanlig naturhistorisk genstand, skal arbejdet omgående indstilles i det omfang det berører genstanden. Det kan f.eks. være en geologisk, botanisk eller zoologisk genstand af fossil eller subfossil karakter eller en meteorit, der er af enestående videnskabelig eller udstillingsmæssig værdi. Fundet skal straks anmeldes efter museumslovens § 29.

Anmeldelsen skal ske til Naturhistorisk Museum, Wilhelm Meyers Allé 210, Universitetsparken, 8000 Aarhus C, tlf. 86 12 97 77, e-mail: nm@nathist.dk.

19. Der må ikke foretages ændring i tilstanden af arealet indenfor 100 meter fra fortidsminder, der er beskyttet efter bestemmelserne i museumsloven. Der må ikke etableres hegn, placeres campingvogne og lignende indenfor dette areal.
20. På fortidsminder og indenfor en afstand af 2 meter fra dem må der ikke foretages jordbehandling, gødes eller plantes. Der må heller ikke anvendes metaldetektor.

Bilag IV-arter

21. De dyrearter, der er nævnt i bilag 3 til naturbeskyttelsesloven (Bilag IV-arter), må ikke forsætligt forstyrres med skadelig virkning for arten eller bestanden. Forbuddet gælder i forhold til alle livsstadier af de omfattede dyrearter. Yngle- eller rasteområder for de arter, der er nævnt i bilag 3 til naturbeskyttelsesloven må ikke beskadiges eller ødelægges.

Bilag F – Uddrag af museumsloven – Bekendtgørelse af museumsloven nr. 358 af 8. april 2014

§ 27. Den arkæologiske kulturarv omfatter spor af menneskelig virksomhed, der er efterladt fra tidligere tider, dvs. strukturer, konstruktioner, bygningsgrupper, bopladser, grave og gravpladser, flytbare genstande og monumenter og den sammenhæng, hvori disse spor er anbragt.

Stk. 2. Findes der under jordarbejde spor af fortidsminder, skal arbejdet standses, i det omfang det berører fortidsmindet. Fortidsmindet skal straks anmeldes til kulturministeren eller det nærmeste statslige eller statsanerkendte kulturhistoriske museum. Fundne genstande, der ikke er danefæ, jf. § 30, stk. 1, skal efter anmodning fra kulturministeren eller det pågældende kulturhistoriske museum afleveres til vedkommende statslige eller statsanerkendte museum, således at det indgår i museets samling.

Stk. 3. Kulturministeren beslutter snarest, om arbejdet kan fortsætte, eller om det skal indstilles, indtil der er foretaget en arkæologisk undersøgelse, eller indtil spørgsmålet om erhvervelse efter stk. 8 er afgjort. Senest 1 år efter, at anmeldelsen er modtaget, kan arbejdet genoptages, medmindre kulturministeren har afgivet indstilling om erhvervelse af fortidsmindet efter stk. 8.

Stk. 4. Udgiften til den arkæologiske undersøgelse afholdes af den, for hvis regning jordarbejdet skal udføres.

Stk. 5. Udgiften afholdes dog af kulturministeren, såfremt

1) årsagen til undersøgelsen er erosion eller jordarbejde i forbindelse hermed eller jordarbejde udført som led i dyrkning af almindelige landbrugsafgrøder eller som led i almindelig skovdrift, medmindre driften forestås af en statslig eller kommunal myndighed, i hvilke tilfælde udgiften afholdes af vedkommende myndighed,

2) det kulturhistoriske museum i udtalelsen efter § 25 har oplyst, at jordarbejdet ikke vil indebære en risiko for ødelæggelse af væsentlige fortidsminder, eller

3) fortidsmindet fredes efter lov om naturbeskyttelse eller erhverves med henblik på bevaring på stedet efter stk. 8.

Stk. 6. Kulturministeren kan i særlige tilfælde yde tilskud til udgifter til arkæologiske undersøgelser, der gennemføres efter stk. 3, jf. stk. 4.

Stk. 7. Private grundejeres tab ved ikke at kunne fortsætte den hidtidige drift, mens undersøgelsen foretages, eller indtil spørgsmålet om erhvervelse efter stk. 8 er endeligt afgjort, erstattes af kulturministeren. Kan der ikke opnås enighed om erstatningen, fastsættes denne af den taksationskommission, der er nævnt i naturbeskyttelsesloven.

Stk. 8. Finder kulturministeren, at det pågældende fortidsminde bør bevares på stedet for eftertiden, kan kulturministeren erhverve fortidsmindet og eventuelt omkringliggende areal. Erhvervelsen kan ske ved ekspropriation efter reglerne i lov om fremgangsmåden ved ekspropriation vedrørende fast ejendom.

Stk. 9. Kulturministeren eller den, kulturministeren bemyndiger hertil, har til enhver tid uden retskendelse adgang til steder, hvor der foretages jordarbejder, og hvor der fremkommer fund eller under arbejder kan formodes at fremkomme fund som nævnt i stk. 1. Legitimation skal forevises på forlangende. Politiet yder nødvendig bistand til at udnytte adgangsretten.

Stk. 10. Kulturministeren kan fastsætte nærmere regler om den arkæologiske undersøgelsesvirksomhed efter stk. 3 og om gennemførelse af bestemmelserne i stk. 4-6.