



Råstoftilladelse for Døstrup Graveområde Mariagerfjord Kommune

Matr.nr. 6l og 25f Døstrup By, Døstrup

J.nr. 2015-002191



REGION NORDJYLLAND

**Råstoftilladelse Døstrup Graveområde
Mariagerfjord Kommune**

Udarbejdet af:
Regional Udvikling
Kontor for Jordforurening og Råstoffer

Region Nordjylland
Niels Bohrs Vej 30
9220 Aalborg Ø
Tlf.: 97 64 80 00
E-mail: region@rn.dk
Hjemmeside: www.rn.dk

6. januar 2016



**Tilladelse til råstofindvinding
på matr.nr. 6l og 25f Døstrup By, Døstrup
Mariagerfjord Kommune**

6. januar 2016

J.nr. 2015-002191

Ansøger:	Indvinder:
Døstrup Vognmandsforretning Døstrupvej 77 9500 Hobro	Døstrup Vognmandsforretning Døstrupvej 77 9500 Hobro

Ejer: Matr.nr. 25f Døstrup By, Døstrup
Lars Otkjær Hedemarken 18 9500 Hobro
Ejer: Matr.nr. 6l Døstrup By, Døstrup
Erland Christiansen Døstrupvej 90A 9500 Hobro

Region Nordjylland, den 6. januar 2016



Rikke Ellemann-Biltoft

Ph.d. Geolog

Indholdsfortegnelse

1. Tilladelsen	5
1.1. Ansøgte tilladelser, dispensationer m.m.	5
1.2. Råstofloven	5
1.3. Planloven – VVM-bestemmelserne	5
1.4. Internationale naturbeskyttelsesområder (Natura 2000)	6
1.5. Bilag IV-arter	6
1.6. Vandforsyningsloven	7
1.7. Miljøbeskyttelsesloven	7
1.8. Naturbeskyttelsesloven	7
1.9. Museumsloven	7
1.10. Skovloven	8
1.11. Vandløbsloven	8
1.12. Vejloven	8
1.13. Jordforureningsloven	8
1.14. Jernbaneloven	8
2. Vilkår	9
2.1. Vilkår efter råstofloven	9
2.2. Omfanget af retten til at indvinde	11
2.3. Afstandskrav, skelgennemgravning, anlæg på skråninger samt efterbehandling af allerede gravet areal	11
2.4. Driftstider	13
2.5. Forebyggelse mod jord- og grundvandsforurening	13
2.6. Affald	14
2.7. Støj og vibrationer	15
2.8. Støv	18
2.9. Efterbehandling	19
2.10. Vilkår efter vandforsyningsloven	20
2.11. Vilkår efter miljøbeskyttelsesloven	20
2.12. Vilkår efter naturbeskyttelsesloven	20
2.13. Vilkår efter museumsloven	21
2.14. Vilkår efter skovloven	21
2.15. Vilkår efter vejloven og privatvejsloven	21
2.16. Vilkår efter jordforureningsloven	21
3. Offentliggørelse og klagevejledning	23
3.1. Generel klagevejledning	23
3.2. Klagevejledning efter de enkelte love	23
4. Underretning	26
5. Grundlag for tilladelsen	27
5.1. Ansøgningens indhold	27
5.2. Udtalelser ved høring af ansøgningen	28
5.2.1 Mariagerfjord Kommune som vandmyndighed	28
5.2.2 Mariagerfjord Kommune som natur- og miljømyndighed	29
5.2.3 Mariagerfjord Kommune som planmyndighed	30
5.2.4 Mariagerfjord Kommune som vejmyndighed	30

5.2.5 Eksterne aktører	31
5.3. Partshøring af udkast til tilladelse	33
5.3.1 Ansøger	33
5.3.2 Naboer	34
5.4. Partshøring af udkast til tilladelse / Region Nordjylland	34
5.4.1 Ansøger	34
5.4.2 Naboer	35
5.4.3 Høring af Mariagerfjord Kommune i henhold til § 10a, vilkår om efterbehandling 35	
6. Regionens behandling af sagen	35
6.1. Råstofplanen	36
6.2. Planloven – VVM-bestemmelserne	36
6.3. Kommuneplan og lokalplan	37
6.4. Grundvand	37
6.5. Natur og landskab	38
6.6. Miljømæssige forhold	39
6.7. Udkast til efterbehandlingsplan	40
6.8. Region Nordjyllands samlede vurdering	41

Bilag A: Oversigtskort i målforhold 1:25.000

Bilag B: Luftfoto i målforhold 1:10.000

Bilag C: VVM-screening

Bilag D: Udkast til deklaration/servitut

Bilag E: Generelle bestemmelser

Bilag F: Uddrag af museumsloven – bekendtgørelse af museumslovens nr. 358 af 8. april 2014

Oversigt

Råstofgravens beliggenhed	Døstrup Graveområde, Matr.nr. 6l og 25f Døstrup By, Døstrup
Råstofstype	Sand, sten og grus
Tilladelsens varighed	10 år udløber 6. januar 2026
Tilsynsmyndighed	Region Nordjylland
Sagsnummer/journalnummer	2015-002191
Sagsbehandler	Rikke Ellemann-Biltoft
Tidligere meddelte tilladelser	11. december 2001
Offentliggørelse	6. januar 2016
Frist for efterbehandling	6. juni 2026
Indvinder	Døstrup Vognmandsforretning Døstrupvej 77 9500 Hobro
Ansøger	Døstrup Vognmandsforretning Døstrupvej 77 9500 Hobro
Grundejer	Lars Otkjær Hedemarken 18 9500 Hobro Erland Christiansen Døstrupvej 90A 9500 Hobro
Indvinders telefonnummer	9855 7143
Indvinders mobilnummer	4055 7143
Indvinders e-mailadresse	dvf@nypost.dk
Indvinders CVR-nummer	8739712

Kontaktoplysninger:

Region Nordjylland	Tlf.: 97 64 80 00, e-mail: region@rn.dk eller raastoffer@rn.dk
Region Nordjylland Rikke Ellemann-Biltoft	Tlf. 9764 8284, e-mail: rieb@rn.dk

1. Tilladelsen

1.1. Ansøgte tilladelser, dispensationer m.m.

Mariagerfjord Kommune har den 17. april 2012 modtaget en ansøgning om tilladelse til erhvervsmæssig råstofindvinding på matr.nr. 6l og en del af 25f Døstrup By, Døstrup i graveområdet ved Døstrup. Der ønskes indvundet 40.000 m³ sand, grus og sten over en 10-årig periode. Arealet, hvorpå der ønskes råstofindvinding, er 12,1 ha.

Det ansøgte areal er en udvidelse af en eksisterende råstofgrav samt et nyt areal beliggende umiddelbart vest for den eksisterende råstofgrav. En eksisterende tilladelse på en del af indvindingsområdet er udløbet.

I den østligste del af matriklen ligger beskyttelseszonen for et fortidsminde. Der graves ikke inden for denne beskyttelseszone. Der er ingen §3-områder inden for arealet, men den nordligste afgrænsning af graveområdet grænser op til et beskyttet overdrev. Arealet er ikke omfattet af fredskovspligt.

Mariagerfjord Kommune har vurderet, at det ansøgte areal samt den eksisterende grav skal vurderes som et samlet anlæg, hvorved indvindingsområdet inkl. køreveje, deponi, maskiner, sorteringsanlæg m.v. bliver 12,1 ha.

Administration af råstofindvindingstilladelser og tilsyn med råstofgrave er den 1. juli 2014 overgået til Region Nordjylland, som fremover vil være myndighed på opgaven.

1.2. Råstofloven¹

På baggrund af det foreliggende materiale, og med hjemmel i råstoflovens § 7, stk. 1, giver Region Nordjylland hermed tilladelse til årlig indvinding af **40.000 m³** sand, sten og grus over grundvandsspejlet på i alt 12,1 ha, som angivet på bilag A og B.

Nordjyllands Amts tilladelse af 11. februar 2005 til indvinding af råstoffer på 8,6 ha af matr.nr. 6h, 21a og 25f Døstrup By, Døstrup er udløbet.

Tilladelsen gives på vilkår i medfør af råstoflovens §10.

Tilladelsen er gældende i perioden fra 6. januar 2016 til 6. januar 2026

1.3. Planloven – VVM-bestemmelserne²

Projektet er vurderet til at høre under planlovens regler om VVM-pligt, jf. bekendtgørelse nr. 764 af 23.

¹ Lovbekendtgørelse nr. 950 af 24. september 2009 af lov om råstoffer.

² Bekendtgørelse nr. 1510 af 15. december 2010 om vurdering af visse offentlige og private anlægs virkning på miljøet (VVM) i medfør af lov om planlægning.

juni 2014 om vurdering af visse offentlige og private anlægs virkning på miljøet (VVM) i medfør af lov om planlægning.

Region Nordjylland har derfor udført en såkaldt VVM-screening, der skal tilvejebringe nødvendig viden til afgørelse af, hvorvidt et givent anlæg er VVM-pligtigt. Indvinding af sand, grus og sten er opført under bekendtgørelsens bilag 2, pkt. 2a, hvorfor det skal vurderes om indvindingen kan have væsentlig indvirkning på miljøet.

Region Nordjylland har på baggrund af VVM-screeningen – som er vedlagt som bilag C – afgjort, at gennemførelsen af den ansøgte aktivitet ikke antages at kunne få væsentlig indvirkning på miljøet på grund af dets art, dimension og placering. Projektet er derfor **ikke** VVM-pligtigt. Det betyder, at der **ikke** skal udarbejdes en VVM-redegørelse.

1.4. Internationale naturbeskyttelsesområder (Natura 2000)³

Region Nordjylland har vurderet, at projektet på grund af afstanden ikke påvirker Natura 2000-området Habitatområde 222 "Villestrup Ådal" eller andre Natura 2000-områder væsentligt. Habitatområdet strækker sig i et bælte nordøst for Arden og sydpå mod Mariager fjord, hvor åen afvander ved Oue.

Området Villestrup Ådal ligger omkring de 3 hovedvandløb: Lundgårds- og Stubberub Bække samt Villestrup Å. Vandløbene har særdeles fin vandkvalitet og kendetegnes ved deres kalkbund og det store fald. Området har trods næringsstofbelastning og tilgroning stadig en lang række karakteristiske og meget sjældne arter.

Det vurderes, at det ansøgte på grund af den store afstand (ca. 8,5 km) og indvindingens karakteristika, hverken i sig selv eller i forbindelse med andre planer og projekter, vil kunne påvirke Natura 2000-områder væsentligt gennem forstyrrelser eller andre påvirkninger af arter eller naturtyper, der indgår i udpegningsgrundlaget. Region Nordjylland foretager derfor ikke en konsekvensvurdering af projektet.

1.5. Bilag IV-arter⁴

Mariagerfjord Kommune har i 2012 i den interne høring i Mariagerfjord Kommune vurderet projektet i forhold til følgende arter på Habitatdirektivets bilag IV: alle arter af flagermus, markfirben, stor vandsalamander, løgfrø og spidssnudet frø.

For så vidt angår nævnte arter har kommunen ikke nogen konkret kendskab til forekomster af arterne, som vil blive påvirket negativt af projektet. Kommunen vurderer, at der på baggrund af den eksisterende viden om arternes udbredelse må antages, at projektet ikke væsentligt vil forringe tilstand og levevilkår for arter omfattet af Habitatdirektivets bilag IV.

³ Bekendtgørelse nr. 408 af 1. maj 2007 om udpegning og administration af internationale naturbeskyttelsesområder samt beskyttelse af visse arter.

⁴ Bekendtgørelse nr. 408 af 1. maj 2007 om udpegning og administration af internationale naturbeskyttelsesområder samt beskyttelse af visse arter.

1.6. Vandforsyningsloven⁵

Af ansøgningen fremgår det, at materialerne skal tørsorteres og knuses. Der skal derfor ikke indvindes vand i forbindelse med råstofindvindingen. Der skal ikke graves under grundvandsspejlet eller ske dræning. Nærværende råstoffilladelse indeholder derfor ikke vilkår efter vandforsyningsloven.

1.7. Miljøbeskyttelsesloven⁶

Tilladelse til udledning af vand fra grusvask eller vand fra grundvandsdræning til vandløb, søer og havet, til nedsivning eller til det kommunale kloaksystem gives af Mariagerfjord Kommune i henhold til Miljøbeskyttelsesloven. Jf. ansøgningen er der ikke ansøgt om indvinding af grundvand til vask eller vådsortering.

En evt. tilladelsen skal søges særskilt ved kommunen.

1.8. Naturbeskyttelsesloven⁷

Der er ikke påkrævet tilladelse i henhold til Naturbeskyttelsesloven.

1.9. Museumsloven⁸

Arealets østlige grænse er delt med en fortidsmindebeskyttelseslinje (NBL §18) for den fredede gravhøj. I kanten mellem indvindingsområdet og beskyttelseslinjen er der registreret en overpløjet gravhøj.

Umiddelbart syd for arealet er der yderligere 4 gravhøje, mens der i nærområdet er registreret mange flere gravhøje, bopladser, grave og enkelt fund bl.a. den kendte Døstrup ard fra jernalderen. I nærområdet er der ligeledes registreret mange gravhøje og enkeltfund der vidner om stor aktivitet i forhistorien.

Nordjyllands Museum har bedt om, at der foretages en arkæologisk forundersøgelse. Undersøgelsen skal foretages inden overjorden skrælles af.

Kontaktoplysninger for Nordjyllands Historiske Museum er:

Nordjyllands Historiske Museum, Algade 48, 9100 Aalborg, tlf.: 99 31 74 00,
e-mail: historiskmuseum@aalborg.dk

⁵ Lovbekendtgørelse nr. 635 af 7. juni 2010 af lov om vandforsyning m.v.

⁶ Bekendtgørelse af lov om miljøbeskyttelse, lovbekendtgørelse nummer 879 af 26. juni 2010.

⁷ Bekendtgørelse af lov om naturbeskyttelse, lovbekendtgørelse nummer 951 af 3. juli 2013.

⁸ Bekendtgørelse af museumsloven, lovbekendtgørelse nummer 358 af 8. april 2014.

1.10. Skovloven⁹

Der er ikke registreret fredsskov på arealet og der kræves således ikke dispensation fra fredskovspligten. Det er Naturstyrelsen der udarbejder separat tilladelse herfor.

1.11. Vandløbsloven¹⁰

Der findes ikke oplysninger om, at der på arealet er vandløb, drænledninger eller grøfter, som skal omlægges, nyanlægges eller lignende.

Der vil ikke ske afledning af vand til eksisterende vandløb, hvorfor der ikke stilles krav om en tilladelse efter vandløbslovens § 17.

1.12. Vejloven¹¹

Mariagerfjord Kommunes vejafdeling – Park og Trafik har den 22. november 2012 tilkendgivet, at der den i forvejen etablerede asfalt overkørsel fra adgangsvejen til råstofgraven og til Døstrupvej forsat bør anvendes.

1.13. Jordforureningsloven¹²

Efter reglerne i jordforureningslovens § 52 kan Region Nordjylland meddele dispensation for forbud om tilkørsel af rent eller forurenede jord til råstofgrave.

Der er i forbindelse med ansøgningen søgt om at tilkøre jord til råstofgraven. Der skal derfor fremsendes en separat ansøgning om dispensation til regionen.

En eventuel dispensation gives i henhold til jordforureningslovens § 52.

Arealet er ikke kortlagt efter jordforureningsloven eller omfattet af områdeklassificeringen.

1.14. Jernbaneloven¹³

Der er ikke påkrævet tilladelse i henhold til jernbanelovens §21c.

⁹ Lov nr. Nr. 453 af 9. juni 2004, jf. bekendtgørelse af lov om skove, lovbekendtgørelse nummer 678 af 14. juni 2013.

¹⁰ Bekendtgørelse af lov om vandløb, lovbekendtgørelse nummer 1208 af 30. september 2013.

¹¹ Lovbekendtgørelse nr. 1048 af 3. november 2011 af lov om offentlige veje.

¹² Lovbekendtgørelse nr. 1427 af 4. december 2009 af lov om forurenede jord.

¹³ Bekendtgørelse af lov om jernbane, lovbekendtgørelse nummer 1249 af 11. november 2010.

2. Vilkår

Vilkårene i denne tilladelse er bindende for både indvinder og ejer af ejendommen.

2.1. Vilkår efter råstofloven

Før indvindingen begynder

1. Først når Region Nordjylland har givet en igangsætningstilladelse, må arbejdet med at afrømme overjord og at indvinde starte. Igangsætningstilladelsen kan ikke gives, før klagefristen er udløbet. Hvis der indkommer en klage, får ansøger besked, og gravningen må ikke iværksættes, før en endelig afgørelse har fundet sted, med mindre klagemyndigheden bestemmer andet.

Inden igangsætningstilladelse kan gives, skal vilkår 2-5 være opfyldt.

2. Indvinder skal udarbejde en grave- og efterbehandlingsplan, så den opfylder vilkårene i tilladelsen. Grave- og efterbehandlingsplanen skal godkendes af Region Nordjylland.

Efterbehandlingsplanen skal tilgodese landskabelige og biologiske interesser. Hvis forholdene kræver det, kan Region Nordjylland senere i indvindingsforløbet stille krav om, at indvinder skal udarbejde en revideret grave- og efterbehandlingsplan, som skal godkendes af Region Nordjylland.

Grave- og efterbehandlingsplanen skal som minimum indeholde følgende:

- a. Graveplan – mindst i måleforhold 1:2.000.
- b. Efterbehandlingsplan – mindst i måleforhold 1:2.000.
- c. Grænsen for efterbehandling, som skal vises, fremgår af afsnittet "Omfanget af retten til at indvinde", mens grænsen for gravning skal fastlægges i grave- og efterbehandlingsplanen. Grænsen for gravning skal sikre, at der er tilstrækkelige materialer til rådighed til neddozning ved efterbehandling.
- d. Et snit med områdets profil i måleforhold 1:500 eller 1:1.000. Højdemål bør vises fem gange større end de vandrette mål. Snittet skal vise det nuværende og det fremtidige terræn i forhold til skel og grænserne for efterbehandling og gravning. Også gravedybde skal vises.
- e. Det skal beregnes, hvor meget overjord der er til rådighed for opbygning af skråningsanlæggene, hvorved neddozning af regulære materialer eventuelt kan reduceres, og gravegrænsen derved kan fastlægges nærmere grænsen for efterbehandling.
- f. Gravning og efterbehandling skal foregå i etaper.
- g. Indvinder skal oplyse, hvor stort et areal, der ønskes afrømmet, når indvindingen er størst.
- h. Graveretning skal vises.
- i. Adgangen til området, hvor indvindingen skal ske, skal vises.
- j. Placering af produktionsanlæg, lagerplads, tankanlæg og depoter for overjord og muld skal også fremgå af planen. Placeringen skal ske inden for grænsen for efterbehandling.
- k. Oplysninger om skrænthældning.

3. Grænsen for det areal, der må graves i, skal sættes af i marken efter nærmere aftale med Region Nordjylland. Derefter skal der indsendes et målerids af gravegrænsen til Region Nordjylland, hvor afmærkningspælenes placering er vist. Pælene til afmærkning m.v. må ikke fjernes og skal sikres, så de ikke bliver beskadiget. Det kan f.eks. ske med betonringe.
4. Der skal indbetales 1.660,- kr. til dækning af afgiften for tinglysning af servitut/deklaration om vilkår for indvindingen. Region Nordjylland sender ansøger en separat regning for dette.
5. Indvinder skal skriftligt oplyse Region Nordjylland om, hvornår gravearbejdet begynder. Når indvinder får en igangsætningstilladelse fra Region Nordjylland, og dernæst påbegynder indvindingen, skal indvinder give Region Nordjylland besked. Det skal ske skriftligt til Region Nordjylland.
6. Hvis indvinder ikke ønsker de arkæologiske interesser afklaret gennem en prøveundersøgelse, skal indvinder senest 4 uger før muldafrømning underrette Nordjyllands Historiske Museum om, hvornår arbejdet bliver sat i gang. Kontaktoplysninger for Nordjyllands Historiske Museum er:

Nordjyllands Historiske Museum, Algade 48, 9100 Aalborg, tlf.: 99 31 74 00, e-mail: historiskmuseum@aalborg.dk

Garanti for efterbehandling af indvindingsområdet

7. Region Nordjylland skal have en garanti fra pengeinstitut eller kautionsforsikring. Garantien størrelse bliver beregnet af Region Nordjylland i forbindelse med godkendelse af grave- og efterbehandlingsplanen. Garantien pristalsreguleres automatisk en gang om året med Danmarks Statistiks pristal for jordarbejder mv. og med den aktuelle dato som udgangspunkt. Garantien frigives først, når efterbehandlingen er gennemført og godkendt af Region Nordjylland
 8. Region Nordjylland kan til enhver tid ændre garantiens størrelse, hvis forudsætningerne for beregningerne ændres. Det kan f.eks. være tilfældet, hvis indvindingen sker på en måde, så efterbehandlingen vil koste mere end først antaget.
 9. Såfremt indvinder ønsker at anlægge interne veje i råstofgraven stilles der en separat garanti for fjernelse af disse.
 10. Indvinder må aldrig uden tilladelse inddrage større arealer til at indvinde på end det areal, som er lagt til grund for beregning af garantien.
 11. Hvis indvinder ønsker et større areal at arbejde på, skal det godkendes af regionen. En aftale vil normalt betyde, at garantien skal reguleres op, inden udvidelsen finder sted.
- Anvendelse af arealet inden gravningen påbegyndes**
12. Arealerne skal bruges til skovformål, indtil gravningen starter i de enkelte etaper.

2.2. Omfanget af retten til at indvinde

13. Tilladelsen gælder til en årlig indvinding af **40.000 m³ sand, sten og grus** over en 10-årig periode. Overjord og muld må ikke fjernes fra det område, indvindingen er tilladt på, men skal bruges til efterbehandlingen. Hvis der er et ønske om at fjerne overjord og muld, kræver det en ny tilladelse efter råstofloven.
14. Der må ikke graves dybere end til kote 40 meter D.V.R.90. Grundvands-spejlets beliggenhed skal pejles i april måned. Uanset foranstående dybdegrænse må der ikke graves tættere grundvandsspejlet end 2 meter. Til kontrol heraf kan Region Nordjylland kræve, at der udføres det nødvendige antal kontrolboringer.
15. Der må langs gravefronten og 10-15 m ud fra graves tættere på grundvandspejlet. Det skal sikres, at afstanden til grundvandsspejlet hurtigst mulig øges igen i takt med at gravefronten rykker frem.
16. Der må ikke indvindes råstoffer under grundvandsspejlet.
17. Region Nordjylland kan på et hvilket som helst tidspunkt stille krav om, at der skal etableres pejlerør til måling af grundvandsspejlets beliggenhed.
18. Hvis det ønskes at grave dybere end tilladelsens grænser, kræver det en ny tilladelse efter råstofloven.
19. Indvinding andre steder på ejendommen end det tilladelsen omfatter, kræver en ny tilladelse efter råstofloven. Området, hvor indvindingen m.v. må ske, er på ca. 12,1 hektar og fremgår af Bilag A og B.
20. Hvis der i forbindelse med indvindingen blotlægges dræn, skal Region Nordjylland og Mariagerfjord Kommune underrettes og dræneene skal omlægges for at sikre mod utilsigtet næringstilførsel til søer og lignende¹⁴. Andre løsninger kan i særlige tilfælde findes, men kun med tilladelse fra Mariagerfjord Kommune.
21. Tilladelsen gælder kun indvinding af sand, sten og grus. Hvis indvinder har ønske om at indvinde andre råstoffer inden for arealet end tilladt, skal det anmeldes til regionen. Anmeldelsen skal ske senest 4 uger efter, at den nye indvinding er startet. Derefter har regionen inden for de næste 4 uger mulighed for at forbyde den nye indvinding eller stille ændrede vilkår på grund af den ændrede indvinding.

2.3. Afstandskrav, skelgennemgravning, anlæg på skrån timer samt efterbehandling af allerede gravet areal

23. Indvinder må ikke rømme muld og overjord af eller grave tættere på:
 - a. vejskel til privat vej end 3 meter

¹⁴ Hjemlen findes i råstoflovens § 10, stk. 3

- b. naboskel end 3 meter
- c. end 10 meter på naturområdet, der ligger nord for matr.nr. 25f Døstrup By, Døstrup
- d. vejskel til offentlig vej end 10 meter
- e. end 75 m til vandforsyningsanlægget Hedemarken 16. Anlægget ligger op ad gavlen til stuehuset.
- f. end 100 m til gravhøj
- g. **Støjvolde**
Der skal etableres en støjvold langs skellet mod Hedemarken 16 (den østlige del af matr. nr. 18 k Døstrup By, Døstrup). Støjvolden skal være 2 meter høj og skal etableres sådan, at der er 3 meter mellem skel og foden af støjvold af hensyn til beplantningen. Der må således ikke indvindes råstoffer i et bælte på 12 m fra skellet mod matr. nr. 18k Døstrup By, Døstrup. Skrænthældningen skal være 1:2.
- h. Langs Hedemarken skal der etableres en støjvold på 1 meter. Skrænthældningen skal være 1:2.

Skelgennemgravning

- 24. Hvis der på et senere tidspunkt skal graves på de tilgrænsende ejendomme, kan kommunen på et hvilket som helst tidspunkt – både under og efter gravningen – forlange, at området omkring skellet gennemgraves og efterbehandles, så der ikke står en vold tilbage.
- 25. Hvor der er indvundet råstoffer på naboejendommen matr.nr. 21a Døstrup By, Døstrup, skal der af landskabelige hensyn foretages en bortgravning eller udjævning/planering af det berørte skelområde. Denne skelgennemgravning sker på baggrund af en landskabelig vurdering foretaget af indvinder. Vurderingen skal godkendes af Region Nordjylland.
- 26. Der skal derfor udarbejdes en aftale mellem de berørte lodsejere om arbejdets udførelse. Aftalen bør indeholde en tidsplan og afregningsgrundlag for de ved skelgennemgravning indvundne råstofmængder. Denne forpligtelse gælder, så længe der indvindes råstoffer på en af ejendommene.
- 27. Rydning af skelområdet samt udgifter til ny beplantning i skelområdet betales af ejerne.
- 28. Ved skelgennemgravning, som beskrevet ovenfor, kan Region Nordjylland stille vilkår til ejeren om efterbehandling, og Region Nordjylland kan inddrive et beløb svarende til udgifterne ved selvhjælpshandling.
- 29. Efterbehandlingen af skelgennemgravningen skal være afsluttet senest ½ år efter, at indvindingen er ophørt på den ejendom, hvor der sidst er indvundet råstof. Efterbehandlingen kan udføres af det offentlige for ejerens og indvinderens regning, hvis de ikke udføres rettidigt eller på en behørig måde, eller såfremt indvinding afbrydes og ikke genoptages inden 3 år, medmindre særlig aftale om en længere frist er truffet med Region Nordjylland.
- 30. Hvis der på et senere tidspunkt skal graves på de tilgrænsende ejendomme, kan Region Nordjylland på et hvilket som helst tidspunkt – både under og efter gravningen – forlange, at området omkring skellet gennemgraves og efterbehandles, så der ikke står en vold tilbage.

Anlæg på skråninger

31. Mod offentlige veje må der ikke graves under et skråningsanlæg på 1:2

2.4. Driftstider

32. Tilladelige driftstider er opført i Tabel 1.

Driftstider	Hverdage	Lørdage
Gravemaskiner, transport-anlæg og oparbejdnings-anlæg m.v.	Kl. 7:00 – 16:00	Kl. 8:00 – 12:00
Udlevering og læsning, herunder kørsel indenfor råstofgravens område.	Kl. 7:00 – 16:00	Kl. 8:00 – 12:00

Tabel 1 – Tilladelige driftstider

33. Der må ikke arbejdes i råstofgraven udenfor den tilladte driftstid og der må ikke forekomme drift i råstofgraven på søn- og helligdage. Se Tabel 1.
34. Afvigelser fra de normale driftstider er kun muligt i kortere perioder indenfor de anførte tilladelige driftstider, som fremgår af Tabel 2, og **kun** med accept fra Region Nordjylland. En udvidelse er kun i tilfælde af, at der findes specielle årsager hertil. Ansøgning om udvidelse af driftstiden skal være regionen i hænde senest 14 dage før.
35. Adgangsvejen til råstofgraven skal uden for åbningstiden være aflåst/afspærret med hegn, bom, kæde eller lignende.

2.5. Forebyggelse mod jord- og grundvandsforurening

Brændstoftanke

36. Tanke/holdere med olieprodukter på mobile behandlingsanlæg, skal placeres i tætte opsamlingskar, der kan rumme indholdet af den største tank/holder anbragt deri. For at undgå regnvand i opsamlingsbeholderen, skal det hele være overdækket. Optankning skal foregå under konstant tilsyn.
37. Tankene i råstofgraven til stationært materiel skal være typegodkendt efter olietankbekendtgørelsen. Tankene skal desuden være dobbeltkrogede.
38. Udstyr til tankning af stationært materiel, som drives af flydende brændstof (olie, benzin m.v.), skal være opsat/indrettet med automatisk stop ved fuld tank, og således at et eventuelt spild i forbindelse med tankning kan tilbageholdes og opsamles.

Kørende og stationært materiel

39. Såfremt der udenfor råstofgravens driftstider, se afsnit ”**Driftstider**”, skal henstå køretøjer i selve råstofgraven, skal dette ske på et befæstet areal med afløb til olieudskiller.
40. Alt stationært og kørende materiel skal regelmæssigt inspiceres for olie- og kemikaliespild, og eventuelle utætheder skal øjeblikkeligt afhjælpes og reparerer. Der må ikke ske reparationer i råstofgraven, undtaget hvis dette sker på et impermeabelt underlag. Eventuelle reparationer skal foregå indenfor råstofgravens tilladte driftstider.
41. Der må ikke ske vask af materiel i råstofgraven.
42. Hvis der ønskes opstilling af andet materiel end det ansøgte, skal der fremsendes oplysninger herom til Region Nordjylland, der i givet fald vil fastsætte de nødvendige supplerende vilkår.

Kemikalier

43. Der må ikke benyttes eller oplagres kemikalier eller lignende stoffer i råstofgraven, herunder kemiske midler til plantebekæmpelse af hensyn til risikoen for forurening af grundvandet.
44. Hvis indvinder ønsker at bruge kemiske midler i råstofgraven, skal der opnås en særlig tilladelse hertil ved ansøgning hos Region Nordjylland.
45. Brug af tørsalt eller midler til at dæmpe støv, kan ske efter aftale med Region Nordjylland.

2.6. Affald

46. Råstofgraven må ikke bruges til at opbevare fyld, affald eller andet, der ikke stammer fra graven. Der skal træffes foranstaltning til hindring af ukontrolleret aflæsning af affald og jordfyld.
47. Ejer og indvinder har ansvaret for, at der ikke – hverken midlertidigt eller varigt – henlægges affald af nogen slags, samt for at eventuelt henkastet affald straks fjernes.
48. Farligt affald skal opbevares under tag og være beskyttet mod vejrlig enten på en oplagsplads med impermeabel belægning uden afløb eller i egnede tætte opsamlingskar. Oplagspladsen og opsamlingskar skal være indrettet således, at spild kan holdes inden for et afgrænset område og uden mulighed for afløb til jord, overfladevand eller kloak. Oplagspladser og opsamlingskar skal kunne rumme indholdet af den største opbevaringsenhed i området.

49. Affald skal bortskaffes i henhold til affaldsbekendtgørelsen og Mariagerfjord Kommunes regulativ for erhvervsaffald¹⁵.
50. Hvis der mod forventning findes affald under indvindingen, skal gravningen stoppes det pågældende sted og Mariagerfjord Kommune og Region Nordjylland skal kontaktes.
51. Der må ikke ske afbrænding af affald i råstofgraven.
52. Eventuel tilførsel af jord til råstofgraven dispensation efter Jordforureningslovens § 52 skal søges særskilt hos Region Nordjylland.

2.7. Støj og vibrationer

53. Råstofgravens eksterne støjniveau – målt efter retningslinjerne i Miljøstyrelsens vejledninger nummer 6/1984 eller beregnet efter retningslinjerne i Miljøstyrelsens vejledning nummer 5/1993 – og angivet som det ækvivalente, korrigerede lydniveau i dB (A), må ikke overstige grænseværdierne, som fremgår af Tabel 2.

Tidsrum: Område- type (faktisk anvendelse):	Mandag – fredag kl. 07:00-18:00	Mandag – fredag kl. 18:00-22:00	Alle dage kl. 22:00-07:00
	Lørdag kl. 07:00- 14:00	Lørdag kl. 14:00- 22:00 Søn- og hellig- dage kl. 07:00- 22:00	
Erhvervsområdet, herunder råstofområdet	60	60	60
Boliger i det åbne land	55	45	40
Sommerhusområder og offentligt tilgængelige rekreative områder. Særlige naturområder.	40	35	35

Tabel 2 - Grænseværdier for støj i enheden dB(A)

De anførte grænseværdier skal overholdes indenfor følgende referencetidsrum:

- For dagperioden på hverdage mandag til fredag samt søn- og helligdage kl. 07:00-18:00 skal grænseværdierne overholdes indenfor det mest støjbelastede tidsrum på 8 timer.

¹⁵ Bekendtgørelse nr. 1308 af 18. december 2012 om affald §§ 47, 48 og 49.

- I dagperioden på lørdage kl. 7:00-18:00 skal grænseværdierne overholdes indenfor det mest støjbelastede tidsrum på 7 timer og i perioden fra kl. 14:00-18:00 på lørdage skal grænseværdierne overholdes indenfor det mest støjbelastede tidsrum på 4 timer (fastsat efter "Orientering fra Miljøstyrelsens Referencelaboratorium for støjmålinger", nr. 10, november 1989).
- For aftenperioden alle ugens dage kl. 18:00-22:00 skal grænseværdierne overholdes indenfor den mest støjbelastede time.
- For natperioden kl. 22:00-07:00 alle ugens dage skal grænseværdierne overholdes indenfor den mest støjbelastede halve time.

54. Ved boliger for ejeren af ejendommen eller indvinderen af råstofgraven må støjen dog overstige grænseværdierne.
55. Såfremt der fremkommer klager over støjgener fra råstofgraven, eller råstofmyndigheden af anden grund finder det nødvendigt, skal indvinderen på råstofmyndighedens forlangende lade udføre målinger eller beregninger af støjniveauet efter de retningslinjer, som er angivet i Miljøstyrelsens vejledninger, jf. afsnittet om støj. Målingerne eller beregningerne foretages af et firma, der er akkrediteret til det. Målinger eller beregninger udføres normalt højst en gang om året, medmindre forholdene i råstofgraven er ændrede. Det skal aftales med Region Nordjylland, hvor der skal måles.
56. Er dokumentationen udført som beregninger, skal den indeholde oplysninger om beregningsforudsætningerne, som er nødvendige for Region Nordjyllands vurdering af rigtigheden af beregningsresultaterne. Specielt skal støjkilderne beskrives og deres kildestyrke angives sammen med oplysninger om dæmpningen af kildernes støjudsendelse
57. Det akkrediterede støjfirma skal til Region Nordjylland fremsende forslag til måle og beregningsforudsætninger til godkendelse, inden målingerne udføres. Forslaget skal omfatte alle de støjkilder/ aktiviteter, der er i gang på virksomheden.
58. Målerapporten skal fremsendes til Region Nordjylland, senest 1 måned efter målingerne er foretaget, sammen med relevante oplysninger om produktionsforhold under målingerne.
59. Den for et område gældende støjgrænse anses for overholdt, hvis de målte eller beregnede værdier – fratrukket ubestemtheden på målingen – er mindre eller lig med støjgrænseværdien. Målingerne og beregningernes samlede ubestemthed fastsættes, jf. Miljøstyrelsens støjvejledninger. Støjmålinger eller støjberegninger skal udføres og gennemføres under forhold, hvor råstofgraven er i fuld drift.
60. Hvis målingerne eller beregningerne viser, at støjen er højere end tilladt, skal indvinderen sørge for, at der bliver gjort noget for at dæmpe støjen. Nye målinger eller beregninger skal kunne bevise, at støjen derefter ligger indenfor det tilladte.

Behandlings- og transportanlæg samt grave- og læssemaskiner kan om nødvendigt kræves støj dæmpet, således at grænseværdierne kan overholdes. Støjdæmpningen kan for eksempel ske ved gummibelægning, indkapsling af maskindele, opsætning af støjskærme eller oplægning af volde mod de nærliggende beboelseshuse.
61. Indvinderen skal afholde alle udgifter til støjmålinger og støjberegninger.

Støj i anlægs- og efterbehandlingsfasen

62. Der accepteres i anlægs- og efterbehandlingsfasen en periode på 2-4 uger, hvor der i tidsrummet kl. 08:00-17:00 på hverdage accepteres et støjniveau op til 60 dB(A). Bestemmelserne gælder kun anlægs- og efterbehandlingsarbejde. Ikke indvinding af råstoffer.
63. Indvinder skal underrette Region Nordjylland om, hvilken periode der forventes et højere støjniveau senest 5 arbejdsdage før, de støjende arbejder skal foretages. Derudover skal berørte naboer ligeledes annonceres inden eventuelt øget støjniveau.

Lavfrekvent støj, infralyd og vibrationer

64. Driften af virksomheden må ikke medføre, at den målte værdi af råstofgravens bidrag til støjen, målt indendørs i de berørte bygninger, overstiger grænseværdierne, som fremgår af Tabel 3.

Anvendelse	A-vægtet lydtrykniveau (10-160 Hz), dB(A)	G-vægtet infralydniveau dB(A)
Beboelsesrum, herunder i børneinst. og lign.	20	85
Aften/nat (kl. 18:00-07:00)	25	85
Dag (kl. 07:00-18:00)		
Kontorer, undervisningslokaler og andre lignende støjfølsomme rum	30	85
Øvrige rum i virksomheder	35	90

Tabel 3 - Grænseværdier for lavfrekvent støj og infralyd (dB re 20 Pa).

Grænseværdierne gælder for ækvivalentniveauet over et måletidsrum på 10 minutter, hvor støjen er kraftigst. I tilfælde, hvor støjen er impulsagtig reduceres de anførte grænser med 5 dB.

65. Driften af råstofgraven må ikke medføre, at der udsendes vibrationer, som overstiger grænseværdierne, jf. Tabel 4, målt som accelerationsniveau indendørs i de berørte bygninger.

Anvendelse	Vægtet accelerationsniveau Law i dB, gælder for
------------	---

	det KB-vægtede accelerationsniveau
<i>Boliger i det åbne land (hele døgnet)</i>	75
<i>Børneinstitutioner og lignende</i>	75
<i>Boliger i blandet bolig/erhvervsområde</i>	80
<i>Kontorer, undervisningslokaler og lignende</i>	80
<i>Erhvervsbebyggelse</i>	85

Tabel 4 - Grænseværdier for vibrationer, dB re 10^{-6} m/s². Grænseværdierne gælder for det maksimale KB-vægtede accelerationsniveau med tidsvægtning S.

Note: For kontorer og tilsvarende lokaler, hvor der foregår følsomme aktiviteter i virksomheder, gælder grænseværdien Law = 80 dB.

67. Efterfølgende skal indvinderen på forlangende fra og efter nærmere aftale med Region Nordjylland, f.eks. ved naboklager, lade udføre målinger og beregninger til dokumentation af, at grænseværdierne, jf. Tabel 3 og Tabel 4, er overholdt. Dokumentation sker ved fremsendelse af skriftlig rapport over målinger og beregninger til Region Nordjylland.
68. Hvis målingerne viser, at den lavfrekvente støj, infralyd eller vibrationer er for store, skal de dæmpes. Derefter skal der laves nye målinger, som dokumenterer, at grænseværdierne nu kan overholdes. Der kan maksimalt kræves én måling af hver type pr. kilde pr. år.
69. Måling, rapportering og anden dokumentation skal ske i overensstemmelse med de til enhver tid gældende vejledninger fra Miljøstyrelsen på det aktuelle område. Målinger eller beregninger skal udføres af et firma, der er akkrediteret til at udføre "Miljømåling – ekstern støj".
70. Indvinder afholder selv alle udgifter i forbindelse med dokumentation af de aktuelle vilkår.
71. Grænseværdierne for lavfrekvent støj og infralyd, jf. Tabel 3, anses for overholdt, når et konkret måleresultat, uden tillæg eller fradrag for målingens ubestemthed, er lig med eller under den pågældende grænse.
72. Grænseværdierne for vibrationer, jf. Tabel 4, anses for overholdt, når et konkret måleresultat ikke overskrider den pågældende grænse.

2.8. Støv

73. Virksomheden må ikke give anledning til støvgener udenfor virksomhedens område, som efter tilsynsmyndighedens opfattelse er væsentlige for omgivelserne.

74. Ved væsentlige støvgener skal virksomheden iværksætte støvdæmpende foranstaltninger, såsom vanding af gravefronter, lagerbunker, interne veje m.v. samt renholdelse af interne veje.
75. Indvinder skal få mængden af støv fra arbejdspladsen målt af et firma, der er autoriseret til det, eller som Region Nordjylland har godkendt, hvis regionen vurderer, at det er nødvendigt.
76. Hvis der bliver konstateret støvgener, der opstår pga. råstofgravens drift, skal der træffes foranstaltninger, der nedbringer generne efter nærmere anvisning af Region Nordjylland.

2.9. Efterbehandling

77. **Området, hvor indvindingen har fundet sted, skal efterbehandles til skov.**

Grundvandsbeskyttelse

78. På arealer, hvor der er foretaget efterbehandling, må der ikke foregå aktiviteter, som kan medføre forurening af grundvandet. Anvendelse, som kan medføre forurening af vandmiljøet er almindeligt landbrug, intensivt drevet skovbrug, rekreative arealer uden forbud mod anvendelse af gødning og pesticider, industriformål og tekniske anlæg, bolig- og servicebebyggelse samt forurenende ledningsanlæg.
79. Grave- og efterbehandlingsplanen skal følges af indvinderen og ejeren, indtil Region Nordjylland eventuelt har godkendt en revideret plan.
80. En eventuel ny indvinder skal komme med forslag til grave- og efterbehandlingsplan, som Region Nordjylland skal godkende.
81. Region Nordjylland kan til enhver tid kræve en ajourført plan forelagt til godkendelse, hvis indvindingen og/eller efterbehandlingen ønskes ændret i forhold til den plan, der allerede er godkendt. Region Nordjylland kan kræve, at der skal foretages et nivellement og en opmåling, hvis grave- og efterbehandlingsplanen skal revideres.
82. Såvel lodsejer som indvinder har pligt til at rette sig efter de anvisninger, som Region Nordjylland måtte give for at udføre alle de arbejder, planen handler om.
83. Den nødvendige mængde muld og overjord til efterbehandling skal til enhver tid forefindes i depot på arealet og genudlægges i forbindelse med efterbehandling.
84. For at beskytte grundvandet skal der ved efterbehandlingen lægges et lag af råjord eller muldjord i bunden af graven. Laget skal være på mindst 30 cm.
85. Skråninger mod private veje, naboejendomme og hegn skal udføres med blivende periferiskråninger med en gennemsnitlig hældning på 1:3 varierende mellem 1:2 og 1:4. Efterbehandlingen påbegyndes 3 m fra graveområdet ydre grænse, typisk et skel, stendige eller anden afgrænsning.

86. Overjord og muld skal opbevares i adskilte depoter. Under depoter for overjord skal mulden være rømmet af, inden opbygningen af depotet starter.
87. Jord med humus i, f.eks. muld, tørvejord og lignende, må ved efterbehandlingen ikke tildækkes af andre jordarter, da indholdet af organisk materiale ved tildækning giver risiko for forurening af grundvandet på grund af nedbrydning af det organiske materiale.
88. Jordlagene skal opbygges sådan, at jorden bliver bedst mulig til skov- og jordbrug bagefter. Det kan betyde, at indvinder skal bytte om på overjordens forskellige lag, hvis indvinder støder på lag med bedre egenskaber end det, der oprindeligt lå øverst. F.eks. skal jord med mest ler ligge øverst lige under muldlaget, mens bagharp skal ligge nederst.
89. Overjord og muld på arealet mellem gravegrænsen og efterbehandlingsgrænsen skal rømmes af, inden skråningerne dozes ned. Når de har det rette anlæg, lægges overjord og muld på igen.
90. Når arealet bagefter skal bruges til plantevækst, f.eks. jordbrug og skov, skal efterbehandlingen altid slutte med grubning af gravens bund. Der må ikke benyttes gødning og pesticider efter råstofindvindingens afslutning.
91. Gravemaskiner og redskaber med dertil hørende installationer, transportbånd, bygninger, skure samt eventuelt støbte fundament eller lignende skal være fjernet senest 6 måneder efter indvindingens ophør.
92. Adgangsvejen og interne veje skal fjernes i forbindelse med gravearealets reetablering.
93. Efterbehandlingen skal begynde så tidligt som muligt og være færdig senest **den 6. januar 2026**. Dog senest 6 måneder efter indvindingens ophør.
94. Før indvinder starter på større arbejder med at efterbehandle, skal Region Nordjylland have besked om det. Så kan vi nå at få afklaret eventuelle tvivlsspørgsmål.
95. Når efterbehandlingen er slut, skal alle bygninger, produktionsanlæg og installationer fjernes fra arealerne.
96. Når efterbehandlingen er slut, skal Region Nordjylland have besked om det. Region Nordjylland skal ved tilsyn godkende efterbehandlingen.

2.10. Vilkår efter vandforsyningsloven

Der er ikke øvrige vilkår udstedt i henhold til vandforsyningsloven.

2.11. Vilkår efter miljøbeskyttelsesloven

Der er ikke øvrige vilkår udstedt i henhold til miljøbeskyttelsesloven.

2.12. Vilkår efter naturbeskyttelsesloven

Der er ikke øvrige vilkår udstedt i henhold til naturbeskyttelsesloven.

2.13. Vilkår efter museumsloven

97. Der må ikke graves på det ansøgte område før Nordjyllands Museum har foretaget en forundersøgelse.
Ved gravearbejde kan virksomheden støde på fortidsminder, f.eks. bopladser og gravpladser, der ofte giver sig til kende i form af stenlægninger, poteskår, knogler, trækulsholdig jord eller lignende. Arbejdet skal indstilles i det omfang, det berører fortidsmindet. Fundet skal straks anmeldes til Nordjyllands Museum efter museumslovens §27. Museet skal have adgang inden overjorden bortgraves.

2.14. Vilkår efter skovloven

Der er ikke øvrige vilkår udstedt i henhold til skovloven.

Der er ikke registreret fredsskov på arealet.

2.15. Vilkår efter vejloven og privatvejsloven

98. Den eksisterende overkørsel ønskes forsat benyttet. Ønskes anden overkørsel skal Mariagerfjord Kommune søges om særskilt tilladelse. Mariagerfjord Kommune har den 22. november 2012 tilkendegivet, at en **foreløbig tilladelse** er givet.

2.16. Vilkår efter jordforureningsloven

Ifølge Jordforureningslovens § 52 er tilførsel af såvel forurenede som uforurenede jord til råstofgrave og tidligere råstofgrave forbudt.

Ansøgning om dispensation fra forbuddet indgives til Regionsrådet på et særligt skema, som findes på regionens hjemmeside.

Regionsrådet kan meddele dispensation fra forbuddet, såfremt:

1. Råstofindvinderen eller ejeren dokumenterer, at der inden den 19. december 1996 forelå kontraktmæssige forpligtelser vedrørende tilførsel af jord til ejendommen,
2. Råstofindvinderen eller ejeren med væsentlige økonomiske tab til følge afskæres fra en udnyttelse af ejendommen, som de efter hidtil gældende regler har haft særlig grund til at påregne, eller

3. Der ikke er risiko for forurening af vandindvindingsanlæg eller af grundvand, der forventes at indgå i den fremtidige drikkevandsforsyning, og at andre tilsvarende miljømæssige hensyn ikke taler imod.

Der er ikke tidligere givet tilladelse i henhold til jordforureningslovens § 52 til tilførsel af jord til råstofgraven, ligesom der ikke forefindes en generel tilladelse.

Det ansøgte område er ikke omfattet af områdeklassificeringen el. kortlagt efter jordforureningsloven.

3. Offentliggørelse og klagevejledning

Tilladelsen til at indvinde råstoffer vil blive offentliggjort på Region Nordjyllands hjemmeside, www.raastoffer.rn.dk. Det fremgår af hjemmesiden, hvilken dato afgørelsen er bekendtgjort.

I denne tilladelse er der truffet afgørelse efter råstofloven, planloven, naturbeskyttelsesloven samt museumsloven.

Eventuel klage skal sendes til relevant myndighed, se afsnit 3.2.

3.1. Generel klagevejledning

En klage skal være skriftlig og den skal sendes via Natur- og Miljøklagenævnets klageportal, der henvises til Natur- og Miljøklagenævnets hjemmeside, hvor der er en vejledning om indtastning af en klage.

Klagen skal være indgivet på klagefristens sidste dag og skal være modtaget inden kontortids ophør. Hvis fristen udløber på en lørdag eller søn- og helligdag, forlænges fristen til efterfølgende hverdag.

Tilladelsen må ikke udnyttes før klagefristen er udløbet og før at det er meddelt virksomheden, at der ikke er klaget over tilladelsen.

Hvis der bliver klaget over tilladelsen, vil Region Nordjylland orientere virksomheden om dette.

Natur- og Miljøklagenævnet

I forbindelse med indtastning af klagen på klageportalen, vil der skulle betales et gebyr på 500 kr. Klagen bliver først sendt videre når gebyret er betalt.

Gebyret tilbagebetales hvis:

- Klagesagen fører til, at den påklagede afgørelse ændres eller ophæves,
- Klageren får helt eller delvis medhold i klagen, eller
- Klagen afvises som følge af overskredet klagefrist, manglende klageberettigelse eller fordi klagen ikke er omfattet af Natur- og Miljøklagenævnets kompetence.

Det bemærkes, at hvis den eneste ændring af den påklagede afgørelse er forlængelse af frist for efterkommelse af afgørelse som følge af den tid, der er medgået til at behandle sagen i klagenævnet, tilbagebetales gebyret dog ikke.

Hvis Natur- og Miljøklagenævnets afgørelse ønskes behandlet ved domstolene, skal der anlægges sag inden 6 måneder fra det tidspunkt, hvor denne afgørelse er modtaget.

3.2. Klagevejledning efter de enkelte love

Afgørelse efter råstofloven

Der kan klages over afgørelsen til Natur- og Miljøklagenævnet inden 4 uger fra afgørelsen er meddelt eller offentligt bekendtgjort via klageportalen. Region

Nordjylland får via klageportalen besked om at der er modtaget en klage og indsender de bemærkninger klagen giver anledning til og det materiale, der er indgået i sagens bedømmelse, jf. råstoflovens §§ 13-16.

Rettidig klage har opsættende virkning for tilladelsen, med mindre Natur- og Miljøklagenævnet bestemmer andet.

Klageberettigede er:

- Adressaten for afgørelsen
- Offentlige myndigheder
- En berørt nationalparkfond oprettet efter lov om nationalparker
- Lokale foreninger og organisationer, som har en væsentlig interesse i afgørelsen
- Landsdækkende foreninger og organisationer, hvis hovedformål er beskyttelse af natur og miljø
- Landsdækkende foreninger og organisationer, som efter deres formål varetager væsentlige rekreative interesser, når afgørelsen berører sådanne interesser
- Enhver med individuel væsentlig interesse i afgørelsen

Der henvises i øvrigt til den generelle klagevejledning, se afsnit 3.1.

Afgørelse efter naturbeskyttelsesloven

Dispensation fra naturbeskyttelseslovens § 3, stk. 1, kan påklages til Natur- og Miljøklagenævnet inden 4 uger fra den dag afgørelsen er offentligt bekendtgjort.

Region Nordjylland får via klageportalen besked om, at der er modtaget en klage og indsender de bemærkninger klagen giver anledning til og det materiale, der er indgået i sagens bedømmelse.

Rettidig klage har opsættende virkning for tilladelsen, med mindre Natur- og Miljøklagenævnet bestemmer andet.

Klageberettigede er:

- Afgørelsens adressat
- Ejeren(e) af den ejendom, som afgørelsen vedrører
- Offentlige myndigheder
- Lokale foreninger og organisationer, som har en væsentlig interesse i afgørelsen
- Landsdækkende foreninger og organisationer, hvis hovedformål er beskyttelse af natur og miljø
- Landsdækkende foreninger og organisationer, som efter deres formål varetager væsentlige rekreative interesser, når afgørelsen berører sådanne interesser
- Enhver med individuel væsentlig interesse i afgørelsen

Der henvises i øvrigt til den generelle klagevejledning, se afsnit 3.1.

Afgørelse efter museumsloven

Afgørelse efter museumslovens §29a kan påklages til natur- og Miljøklagenævnet. Klagefristen er 4 uger fra den dag, hvor afgørelsen er offentligt bekendtgjort.

Region Nordjylland får via klageportalen besked om at der er modtaget en klage og indsender de bemærkninger klagen giver anledning til og det materiale, der er indgået i sagens bedømmelse.

Rettidig klage har opsættende virkning for tilladelsen, med mindre Natur- og Miljøklagenævnet bestemmer andet.

Klageberettigede er:

- Afgørelsens adressat
- Ejeren(e) af den ejendom, som afgørelsen vedrører
- Offentlige myndigheder
- Lokale foreninger og organisationer, som har en væsentlig interesse i afgørelsen
- Landsdækkende foreninger og organisationer, hvis hovedformål er beskyttelse af natur og miljø
- Landsdækkende foreninger og organisationer, som efter deres formål varetager væsentlige rekreative interesser, når afgørelsen berører sådanne interesser
- Enhver med individuel væsentlig interesse i afgørelsen

Der henvises i øvrigt til den generelle klagevejledning, se afsnit 3.1.

Afgørelse efter planloven

Afgørelse efter planloven vedr. VVM kan påklages til natur- og Miljøklagenævnet. Klagefristen er 4 uger fra den dag, hvor afgørelsen er offentlig bekendtgjort.

Region Nordjylland får via klageportalen besked om at der er modtaget en klage og indsender de bemærkninger klagen giver anledning til og det materiale, der er indgået i sagens bedømmelse.

Rettidig klage har opsættende virkning for tilladelsen, med mindre Natur- og Miljøklagenævnet bestemmer andet.

Klageberettigede er:

- Afgørelsens adressat
- Ejeren(e) af den ejendom, som afgørelsen vedrører
- Offentlige myndigheder
- Lokale foreninger og organisationer, som har en væsentlig interesse i afgørelsen
- Landsdækkende foreninger og organisationer, hvis hovedformål er beskyttelse af natur og miljø
- Landsdækkende foreninger og organisationer, som efter deres formål varetager væsentlige rekreative interesser, når afgørelsen berører sådanne interesser
- Enhver med individuel væsentlig interesse i afgørelsen

Der henvises i øvrigt til den generelle klagevejledning, se afsnit 3.1.

Afgørelse efter miljøbeskyttelsesloven

Der kan klages over afgørelsen til Natur- og Miljøklagenævnet inden 4 uger fra afgørelsen er meddelt eller offentligt bekendtgjort. Region Nordjylland får via klageportalen besked om at der er modtaget en klage og indsender de bemærkninger klagen giver anledning til og det materiale, der er indgået i sagens bedømmelse.

Klagen har ikke opsættende virkning, med mindre Natur- og Miljøklagenævnet bestemmer andet.

Klageberettigede er:

- Afgørelsens adressat
- Embedslægeinstitutionen
- Danmarks Fiskeriforening og Ferskvandsfiskeriforeningen
- Arbejderbevægelsens Erhvervsråd
- Forbrugerrådet
- Lokale foreninger og organisationer, der har beskyttelse af natur og miljø som hovedformål, kan påklage afgørelser, som foreningen eller organisationen har ønsket underretning om
- Lokale foreninger og organisationer, der efter deres formål varetager væsentlige rekreative interesser, kan påklage afgørelser, som foreningen eller organisationen har ønsket underretning om
- Landsdækkende foreninger og organisationer, der efter deres vedtægter har beskyttelse af natur og miljø som hovedformål
- Landsdækkende foreninger og organisationer, der efter deres vedtægter har til formål, at varetage væsentlige rekreative interesser, når afgørelsen berører sådanne interesser.
- Enhver med individuel væsentlig interesse i afgørelsen

Der henvises i øvrigt til den generelle klagevejledning, se afsnit 3.1.

4. Underretning

Kopi af afgørelsen med bilag er den 6. januar 2016 sendt til:

- Mariagerfjord Kommune, raadhus@mariagerfjord.dk
- Naturstyrelsen, nst@nst.dk
- Nordjyllands Historiske Museum historiskmuseum@aalborg.dk
- SKAT, myndighed@skat.dk
- Danmarks Naturfredningsforening, dn@dn.dk
- Danmarks Naturfredningsforening, mariagerfjord@dn.dk
- Dansk Ornitologisk Forening, dof@dof.dk
- Friluftsrådet, Kreds Himmerland Aalborg fr@friluftsradet.dk
- Kulturstyrelsen post@kulturstyrelsen.dk
- Embedslægeinstitutionen Nord senord@sst.dk
- Mariagerfjord Vand A/S, mail@mfv.dk
- Mariager Fjernvarmeværk, mariagerfjernvarme@mariagerfjernvarme.dk
- EnergiMidt A/S
- Mariagerfjord Vand mail@mfv.dk
- TDC A/S, tdc@tdc.dk
- HMN Naturgas I/S, hmn@naturgas.dk

Derudover orienteres følgende privatpersoner/naboer m.v. om, at der er foretaget en afgørelse, som kan ses på Regionens hjemmeside: www.raastof-fer.rn.dk:

- Henning Pedersen, Hedemarken 16, Hobro
- Betina og Steen Barsdal Bak, Hedemarken 14, Hobro
- Peter Jensen, Døstrupvej 76, Hobro
- Per Hougaard, Døstrupvej 159, Hobro
- Søren Marius Sørensen Lund, Finderupvej 10, Hobro
- Henriette Pedersen og Kasper Fæster Sørensen, Døstrupvej 88, Hobro
- Hardy Rønno Nielsen og Susan Viola Lindhardt Heiden, Døstrupvej 92, Hobro
- Børge Villy Nielsen, Assersvej 26, Aars
- Susanne Marie og Søren Fyllgraf Rasmussen, Døstrupvej 94, Hobro

5. Grundlag for tilladelsen

5.1. Ansøgningens indhold

Mariagerfjord Kommune har den 17. april 2012 modtaget en ansøgning om tilladelse til råstofindvinding af sand, sten og grus på ejendommen Hedemarken 18, Døstrup, 9500 Hobro, del af matrikelnummer nr. 25f Døstrup By, Døstrup samt 6l Døstrup By, Døstrup.

Ansøgningen omfatter følgende:

- Ansøgningsskema dateret 17. april 2012
- Ejendommen(e), Hedemarken 18, Døstrup. 9500 Hobro, del af matrikelnummer nr. 25f Døstrup By, Døstrup samt 6l Døstrup By, Døstrup.
- Det ansøgte graveareal udgør 12,1 hektar, se Bilag A og B
- Der forventes en årlig indvinding på 40.000 m³ sand, sten og grus primært til teglværksindustrien.
- Der ansøges om indvinding over grundvandsspejlet
- Der er ansøgt indvinding ned til kote 40,5 (DVR90)
- Der ansøges om tilladelse til indvinding indtil 2025
- Arealet ønskes efterbehandlet til skov
- Oplysninger om maskinpark. Der er angivet 2 sorter-anlæg med fødekasse og transportbånd, en knuser (alt el-drevet). Derudover en gummihjuls-læser. Der vil blive foretaget tørsortering og knusning.
- Der forventes et årligt forbrug af dieselolie på ca. 20.000 liter.
- Oplysninger om Brændstoftanke, stationære og mobile anlæg, der er oplyst at alle stationære anlæg er opstillet på ejendommen Døstrupvej 77, Døstrup, 9500 Hobro
- Ansøger har oplyst, at der ikke oplagres olie- og kemikalieaffald, der er ekstern service på maskinerne. Spildolie opsamles på adressen Døstrupvej 77, Døstrup, hvor der sker vedligeholdelse af køretøjer.
- Der benyttes eksisterende adgangsvej til Døstrupvej
- Driftstiderne er opgivet til at være fra kl. 7.00-17.00 mandag-fredag samt 7.00-12.00 om lørdagen, dette gælder for gravemaskiner, transportanlæg og oparbejdningsanlæg og for udlevering, læsning og kørsel indenfor virksomhedens område

Der er vedlagt ansøgningen følgende bilag:

- Efterbehandlingsplan
- Graveplan
- Tingbogsudskrift

5.2. Udtalelser ved høring af ansøgningen

Mariagerfjord Kommune har foretaget en intern høring, høring af andre myndigheder og forsyningselskaber samt partshøring af naboer. Udtalelserne er gengivet som modtaget. **Høringen er foretaget i perioden 30. oktober til 27. november 2012.**

Ansøgningen om råstoftilladelse er fremsendt af Mariagerfjord Kommune til følgende naboer:

- Henning Pedersen, Hedemarken 16, 9500 Hobro
- Lars Otkjær, Hedemarken 18, 9500 Hobro
- Betina og Steen Barsdal Bak, Hedemarken 14, 9500 Hobro
- Erland Christiansen, Døstrupvej 90A, 9500 Hobro
- Peter Jensen, Døstrupvej 76, 9500 Hobro
- Per Hougaard, Finderupvej 52, 9500 Hobro

Der er ikke indkommet skriftlige indlæg fra naboerne.

5.2.1 Mariagerfjord Kommune som vandmyndighed

Der er indkommet følgende bemærkning fra Mariagerfjord Kommune som grundvandsmyndighed.

Grundvand

Der er 3 enkeltvandsforsyninger indenfor 100 m fra graveområdet. Det drejer sig om Hedemarken 16 og 18 samt Døstrupvej 88. Området ligger ikke indenfor indvindingsopland til vandværk, og graveområdet er placeret i område med drikkevandsinteresse.

Hedemarken 16 har eget vandforsyningsanlæg. Grundvandets strømningsretning er vestlig. Når etappen øst for Hedemarken 16 tages i brug vil strømningsretningen derfor være mod vandforsyningsanlægget fra råstofgraven.

Ud fra profilet fra boring DGU nr. 48.744 (markvandsboring på ejendommen Hedemarken 18) vurderes det, at der med sandsynlighed ikke er lerlag i området til at tilbageholde et evt. spild i råstofgraven.

Der er på nuværende tidspunkt igangsat arbejde med udarbejdelse af ny samlet vandforsyningsplan for Mariagerfjord Kommune. Der er en mulighed for, at en godkendt ny vandforsyningsplan vil ændre vandforsyningen i området.

Råstofgraven ligger syd for indvindingsoplandet til Døstrup By vandværk. Vandværket forventes derfor ikke, at kunne blive påvirket af spild i råstofgraven.

Overfladevand

Det fremgår ikke af høringsmaterialet om der i forbindelse med råstofindvindingen sker en aktiv grundvandssænkning i området.

Dette høringssvar er givet ud fra den forudsætning, at der ikke sker en aktiv grundvandssænkning. Matr. nr. 6l og 25f Døstrup By, Døstrup er beliggende i opland til Skørbæk og Døstrup Bæk, der begge afvander via Simested Å til Hjarbæk Fjord.

Simested Å og Hjarbæk Fjord er en del af fuglebeskyttelsesområderne nr. 24 (Hjarbæk Fjord og Simested Å) og nr. 14 (Lovns Bredning), der sammen med ådalene udgør habitatområde nr. 30 (Lovns Bredning, Hjarbæk Fjord og Skals, Simested og Nørre Ådal samt Skravad Bæk); samlet natura2000-område nr. 30.

Råstofindvindingen vurderes ikke at påvirke vandløbskvalitet eller vandføringen i Skørbæk eller Døstrup Bæk, ligesom der ikke vurderes at ske en påvirkning af de nedstrøms beliggende habitattyper.

5.2.2 Mariagerfjord Kommune som natur- og miljømyndighed Internationale naturbeskyttelsesområder

Nærmeste Natura 2000-område er nr. 18, Rold skov, Lindborg ådal og Madum Sø, som ligger ca. 8,5 km fra den yderste grænse af indvindingsområdet.

Bekendtgørelse nr. 408 om udpegning og administration af internationale naturbeskyttelsesområder samt beskyttelse af visse arter siger, at bl.a. ved tilladelse efter Råstoflovens § 7 skal der foretages en vurdering af, om indvindingen i sig selv, eller i forbindelse med andre planer eller projekter, kan påvirke et Natura 2000-område væsentligt.

Hvis myndigheden vurderer, at projektet kan påvirke et Natura 2000-område væsentligt, skal der foretages en nærmere konsekvensvurdering af projektets virkninger på Natura 2000-området under hensyn til bevaringsmålsætningen for det pågældende område.

Kommunen vurderer, at indvindingen ikke vil påvirke arter eller naturtyper på udpegningsgrundlaget.

Kommunen har lagt til grund, at afstanden til området er tilstrækkelig til, at der ikke vil være en målbar påvirkning af områdets bevaringsmålsætning.

Endvidere er det igennem de stillede vilkår yderligt sikret, at der ikke vil være en påvirkning. Ifølge samme bekendtgørelse om udpegning og administration af internationale naturbeskyttelsesområder samt beskyttelse af visse arter skal kommunen, før der træffes afgørelse i medfør af bl.a. § 7, foretage en vurdering af, om indvindingen i sig selv, eller i forbindelse med andre planer og projekter, kan påvirke en bilag IV-art væsentligt.

Kun når en konkret vurdering med sikkerhed kan fastslå, at der ikke vil være væsentlige negative konsekvenser for bilag IV-arten og/eller dens leve-, yngle- og rastesteder kan indvindingen igangsættes.

Der er ikke tidligere registreret arter omfattet af habitatsdirektivets bilag IV i nærheden af ejendommen, men enkelte arter omfattet af bilag IV kan have levested, fødesøgningsområde eller sporadisk opholdssted på arealer omkring ejendommen.

Kommunen har i den aktuelle sag vurderet, at det er relevant at foretage en vurdering i forhold til følgende bilag IV-arter: alle arter af flagermus, markfirben, stor vandsalamander, løgfrø og spidssnudet frø.

For så vidt angår nævnte arter har kommunen ikke nogen konkret kendskab til forekomster af arterne, som vil blive påvirket negativt af projektet.

Kommunen vurderer, at der på baggrund af den eksisterende viden om arternes udbredelse må antages, at projektet ikke væsentligt vil forringe tilstand og levevilkår for arter omfattet af habitatdirektivets bilag IV.

Beskyttet natur

Der er ikke registreret beskyttede naturarealer på ansøgte indvindingsområde.

Der skal holdes en afstand til naturarealet nordøst for indvindingsområdet (se bilag z), således at indvindingen ikke påvirker naturarealerne.

Reder og ynglesteder

Mariagerfjord Kommune skal gøre opmærksom på bekendtgørelse om jagttid for visse pattedyr og fugle m.v., jf. bekendtgørelse nr. 152 af 20. februar 2004, §§ 4 og 5. Bekendtgørelsen forbyder ødelæggelse af reder og ynglesteder med æg eller yngel, samt indsamling af æg. Desuden fremgår det, at i perioden:

1. februar – 21. juli må kolonirugende fugles redetræer ikke fældes.

1. februar – 31. august må rovfugles og ugleres redetræer, samt hule træer med spættehuller ikke fældes.

1. april – 31. august må digesvalereder ikke ødelægges

5.2.3 Mariagerfjord Kommune som planmyndighed

Plan og Byg har ingen bemærkninger til ansøgning om råstofindvinding ved Døstrup.

Center for Plan, HR og Udvikling har ingen bemærkninger til den fremsendte ansøgning om udvidelse af råstofindvinding ved Døstrup.

Området ved Døstrup, der er udlagt som råstofområde i Råstofplan 2008 er indarbejdet (der er taget højde for området) i Kommuneplan 2009-2021 og området vil ligeledes blive indarbejdet i Kommuneplan 2013.

Nærværende svar vedrører kommune- og lokalplanlægning samt en hensigtsmæssig byudvikling.

5.2.4 Mariagerfjord Kommune som vejmyndighed

Der er indkommet følgende bemærkning fra Mariagerfjord Kommune som vejmyndighed:

På vegne af Natur og Miljø, anmoder du (Kenneth Jensen) den 22. november 2012 Park og Trafik om en tilkendegivelse for vej og adgangsforhold til indvinding af råstoffer på matr. nr. 6l og 25f, Døstrup By, Døstrup – Døstrupvej 90A, 9500 Hobro.

Besigtigelse af eksisterende forhold

Park og Trafik har fysisk været på stedet og vil ud fra vore iagttagelser, hermed tilkendegive Kommunens vurdering af sagen.

Ved besigtigelsen kunne ses, at der i forvejen er etableret en asfalt overkørsler fra adgangsvejen til råstofgraven og til Døstrupvej. Overkørslerne var udført med kurveradier på ca 12 meter. På stedet kunne ses, at grus og sten blev trukket med ud på Døstrupvej.

Døstrupvej gennem Døstrup by har over de sidste 5-6 år gennemgået trafiksikkerhedsmæssige tiltag som vejchikaner for nedsættelse af hastigheden og cykelsti fra den sydlige del af byen med mere.

Oversigtsforholdene på stedet er målt på stedet til over 170 meter til begge sider. Hastigheden på Døstrupvej ved udkørslen er 50 km/t.

Park og Trafik har fået oplyst, at der tidligere er givet råstofindvinding til 40.000 m³ sand og grus pr. år. fra råstofgraven, Døstrupvej 90A – 9500 Hobro, matr.nr. 6l og 25f, Døstrup By, Døstrup. Trafikmæssig betydning med transportkøretøjer, ved bortkørsel af råstofmængder på 40.000 m³ pr år samt antal transporter pr. døgn fra råstofgraven ved Bredmosevej 5 (Døstrupvej red.), er vist i skemaet.

Transportkøretøj	Indvundet råstof mængde pr. år	Transporter pr. årsdøgn 365 dage	Transporter pr. arbejdsdøgn 250 dage
Lastbil 11 m ³	40.000 m ³	10	15
Lastbil + hænger 23 m ³	40.000 m ³	5	7
Sættevogn 26 m ³	40.000 m ³	4	6

Vejens status

I Mariagerfjord Kommunes vejregister er Døstrupvej registreret som offentlig kommunevej anlagt med asfaltbelægning og udskilt af matriklen.

Med henhold til *Bekendtgørelse af lov om offentlig vej* Kapitel 1, §2 er Kommunen vejbestyrer for den omtalte vej, og i henhold til Kapitel 6, § 69 og § 70 er det Mariagerfjord Kommune som vejbestyrelse, der kan tage beslutning om en grundejers overkørsel til offentlig vej i samtykke med og efter godkendelse fra Nordjyllands Politi.

Park og Trafiks vurdering

Med baggrund i ovennævnte fakta er det Park og Trafiks vurdering at de trafik-sikkerhedsmæssige og vej-mæssige betingelser er opfyldt og kan herved med-dele **foreløbig tilladelse** til overkørsel til Døstrupvej på følgende betingelser og vilkår:

1. at eksist. overkørsel/tilkørsel udføres til den offentlige kommunevej med fast belægning og beregnet for 10 ton akseltryk. Fastbelægning skal udføres i ca. 7 meters bredde og 10 meters længde fra kørebane-kanten til Døstrupvej og ind mod råstofgraven, plus svingradier pas-sende for de køretøjer der betjener råstofgraven. Der er p.t. udført del-vis asfaltoverkørsel til Døstrupvej, men i mindre omfang end krævet
2. at Mariagerfjord Kommune kan tillader indvinding af en max råstof-mængde på 40.000 m³ pr. år og transporter kan foregå som hidtil af sidevejen til Døstrupvej som er udlagt i grus mod den asfalterede gen-nemfartsvej Døstrupvej.
3. at på grund af kørsel med grus/sten fra råstofgraven til Fragdrupvej, vil det være sandsynligt, at der tabes grus og sten på kørebanen, det skal indskærpes af vejtekniske og trafik-sikkerhedsmæssige grunde, at rengøring af vejbanen skal foretages når dette er påkrævet. Endvidere må henledning af overfladevand ikke ledes ud på Døstrupvej. Overfla-devand skal bortskaffes på egen matrikel, eller ledes i vejens grøfte-anlæg.
4. at eksist. overkørsel vedligeholdes løbende.
5. at der ved overkørslen til Døstrupvej, i henhold til krav fra Vejdirek-toratets vejregler, skal der etableres skiltning med B11 tavle "Ubetin-get Vigepligt" ved overkørselens nordlige hjørne mod Døstrupvej.
6. at alle udgifter ved overkørslen er Mariagerfjord Kommune uved-kommende.
7. at der **ikke** vil blive krævet påmalet S11 "Vigelinier", idet disse vil efter kort tid vil være kørt i stykker af den tunge svingende trafik.

Nordjyllands Politi

Nordjyllands Politi Hobro, er enig med Mariagerfjord Kommune i, at overkørslen kan godkendes under iagttagelse af ovenstående.

Bemærkninger:

Denne skrivelse er ikke en tilladelse til overkørslen til Døstrupvejen, men en orientering om, at med en godkendt råstofindvindings tilladelse kan det forventes ved en konkret henvendelse, at Kommunen og Nordjyllands Politi vil udsteder en overkørsels tilladelse. Når en endelig godkendelse om råstofindvinding foreligger, kan sagen genoptages på betingelser af nærvæ-rende e-mail.

5.2.5 Eksterne aktører

Nordjyllands Museum / Lars Egholm Nielsen, Museumsinspektør

Museet har modtaget en anmodning om en udtalelse om fortidsminder på an-førte matrikler i forbindelse med fornyelse af tilladelse til indvinding af råstoffer.

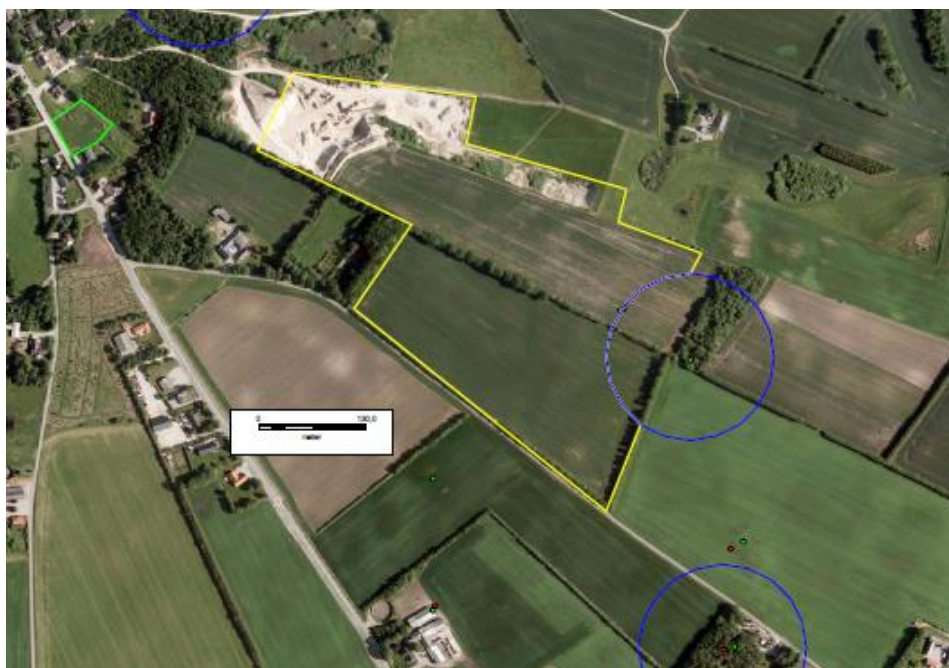

Figur 1. Gravhøje registreret i fund og fortidsminder er markeret med rød prik. De fredede har en blå ring omkring som udgør fortidsmindebeskyttelseslinjen. De grønne prikker markerer gravhøje registreret på gamle kort.

Råstofarealet er beliggende sydøst for landsbyen Døstrup ved Hobro. Arealets østlige grænse er delt med en fortidsmindebeskyttelseslinje (NBL §18) for den fredede gravhøj sb.nr. 120403-29. I kanten mellem indvindingsområdet og beskyttelseslinjen er der registreret en overpløjet gravhøj sb.nr. 120403-28. Umiddelbart syd for arealet er der yderligere 4 gravhøje, mens der i nærområdet er registreret mange flere gravhøje, bopladser, grave og enkelt fund bl.a. den kendte Døstrup ard fra jernalderen. I nærområdet er der ligeledes registreret mange gravhøje og enkeltfund der vidner om stor aktivitet i forhistorien.

Tilstedeværelse af de mange gravhøje i nærområdet og det faktum at der allerede er fjernet en mulig gravhøj, er således overordentligt stor risiko for at støde på flere fortidsminder under terræn ved en fortsat indvinding på arealet. Jeg skal derfor anbefale, at råstofindvinderen såfremt de nødvendige dispensationer opnås, lader museet gennemføre *en større, arkæologisk forundersøgelse* for at få af- eller bekræftet tilstedeværelsen af fortidsminder inden for det pågældende område. En sådan undersøgelse betales af råstofindvinderen. Fordelen for råstofindvinderen ved at tillade en forundersøgelse er, at museets arkæologer på et meget tidligt tidspunkt i processen, inden indvinding går i gang, kan afslutte deres arbejde, sådan at indvinding ikke bliver forsinket af en arkæologisk udgravning.

Såfremt der ved forundersøgelsen ikke påvises nogen væsentlige fortidsminder, foretager museet sig ikke yderligere. Skulle man efterfølgende ved indvinding alligevel påtræffe fortidsminder, vil udgiften til en arkæologisk udgravning i det tilfælde påhvile Kulturstyrelsen og ikke råstofindvinderen. En forundersøgelse består i udlægning af et mindre antal, ca. 2 meter brede søgegrøfter, der graves med en gravemaskine. Dette arbejde følges af en arkæolog, der registrerer eventuelle fortidsminder, som måtte kunne ses dels i jordlagene og dels i toppen af undergrunden (typisk stolpehuller, affaldshuller, ildsteder, grave og lignende).

På baggrund af de resultater, der måtte fremkomme ved en sådan forundersøgelse, tager museet stilling til, om der er behov for en egentlig arkæologisk udgravning på området.

Mariagerfjord Vand

Mariagerfjord Vand har i forbindelse med høringen fremsendt kort med oplysninger om deres ledninger i området. Det fremgår af kortet, at Mariagerfjord Vand ikke har ledninger inden for graveområdet.

TDC A/S

TDC har fremsendt kort med oplysninger om, hvor i området deres ledninger er placeret. Af kortene fremgår det, at TDC A/S ikke har ledninger inden for graveområdet.

HEF Net A/S

HEF har fremsendt kort med oplysninger om, hvor i området deres ledninger er placeret. Af kortene fremgår det, at HEF Net A/S ikke har ledningen inden for graveområdet.

HMN Naturgas

HMN Naturgas har oplyst, at de ikke har gasledninger i området og derfor ikke har bemærkninger til ansøgningen.

5.3. Partshøring af udkast til tilladelse

Mariagerfjord Kommune har sendt udkast til tilladelse i høring i **perioden fra 4.-21. juni 2013**.

Ansøgningsmaterialet har været sendt i høring til følgende:

- Naturstyrelsen, Aalborg
 - Nordjyllands Historiske Museum
 - HEF Net A/S
 - Mariagerfjord Vand
 - TDC
 - HMN Naturgas
- Samt ansøger og naboer (se afsnit 5.3.1 og 5.3.2)

Nordjyllands Historiske Museum

Det må derfor anbefales ansøger/indvinder at indhente udtalelse, jf. museumslovens § 25, forud for jordarbejderne for at undgå uplanlagte standsninger og udgifter pga. arkæologiske fund og undersøgelser.

5.3.1 Ansøger

Vedr. gravedybde i 25f Døstrup Sogn

Nærværende skrivelse menes som ansøgning om dispensation fra reglen om at grave minimum to meter over grundvandsspejlet. Ansøgningen er begrundet i grusets fysiske form, som er beskrevet i brev af 26. februar 2014.

Konsekvensen af et afslag på at grave dybere en to meter over grundvandsspejlet er der ikke lavet kalkuler på og derfor heller ikke vurdering af konsekvensen, men en lukning af grusgraven er yderste konsekvens som vi kan blive tvunget ud i.

5.3.2 Naboer

Udkast til tilladelse er sendt i høring ved naboer i henhold til forvaltningslovens §19.

- Henning Pedersen, Hedemarken 16, 9500 Hobro
- Lars Otkjær, Hedemarken 18, 9500 Hobro
- Betina og Steen Barsdal Bak, Hedemarken 14, 9500 Hobro
- Erland Christiansen, Døstrupvej 90A, 9500 Hobro
- Peter Jensen, Døstrupvej 76, 9500 Hobro
- Per Hougaard, Finderupvej 52, 9500 Hobro

Mariagerfjord Kommune har modtaget følgende bemærkninger fra de hørte:

Henning Pedersen

Da råstofindvindingen kommer til at foregå meget tæt på mit hus, mener jeg, at det vil forringe værdien af min ejendom betydeligt og derfor ønsker jeg at klage over tilladelsen.

5.4. Partshøring af udkast til tilladelse / Region Nordjylland

Region Nordjylland har den 1. juli 2014 overtaget administrationen med råstofloven. Der er foretaget væsentlige ændringer i udkastet udarbejdet af Mariagerfjord Kommune. Derfor sendes et nyt udkast til tilladelse i høring i **perioden fra 17. august til 21. september 2015.**

Udkastet er udsendt til følgende:

Mariagerfjord Kommune
Mariagerfjord Vand A/S
EnergiMidt A/S
Naturstyrelsen
Kulturstyrelsen
Trafikstyrelsen
Danmarks Naturfredningsforening
TDC A/S
Nordjyllands Historiske Museum
HMN Naturgas I/S
Dansk Ornitologisk Forening
Friluftsrådet - Kreds Himmerland-Aalborg

Samt ansøger og naboer (se nedenfor).

EnergiMidt har fremsendt en bemærkning:

I henhold til fremsendt høring af 17. august 2015 på ovenstående matrikelnumre, kan jeg meddele at omtalte arealer ikke ligger i EnergiMidts forsyningsområde, hvorfor at ikke har indvendinger til udvindingstilladelsen.

Arealerne ligger i HEF net A/S' forsyningsområde.

5.4.1 Ansøger

Ansøger har ingen bemærkninger til udkast til tilladelse.

5.4.2 Naboer

Udkast til tilladelse er sendt i høring ved naboer i henhold til forvaltningslovens §19.

- Henning Pedersen, Hedemarken 16, Hobro
- Betina og Steen Barsdal Bak, Hedemarken 14, Hobro
- Peter Jensen, Døstrupvej 76, Hobro
- Per Hougaard, Døstrupvej 159, Hobro
- Søren Marius Sørensen Lund, Finderupvej 10, Hobro
- Henriette Pedersen og Kasper Fæster Sørensen, Døstrupvej 88, Hobro
- Hardy Rønnow Nielsen og Susan Viola Lindhardt Heiden, Døstrupvej 92, Hobro
- Børge Villy Nielsen, Assersvej 26, Aars
- Susanne Marie og Søren Fyllgraf Rasmussen, Døstrupvej 94, Hobro

Der er indkommet en bemærkning fra **Henning Pedersen, Hedemarken 16, Hobro:**

Jeg indgiver hermed en klage over/bemærkning til ovenstående udkast til tilladelse. Det fremgår af tilladelsen at råstofindvindingen vil grænse direkte op til min grund, dækkende to sider af grunden fuldstændigt. Det vurderes, efter konsultation med en ejendomsmægler, at der må forventes en væsentlig forringelse af værdien af min grund og ejendom. Råstofindvindingen vil desuden foregå meget tæt på bebyggelse og herudover direkte op til det primære soveværelse. Jeg mener at dette vil påføre mig væsentlige gener. Jeg ønsker desuden at så tvivl om hvor vidt det vil være muligt at overholde de, i tilladelsen opstillede, krav til støj- og støvgener på grund af den korte afstand til bebyggelse. Jeg vil endeligt fremhæve sikkerhedsrisikoen ved at grave så tæt på bebyggelsen. Udgravningen vil blandt andet resultere i en stejl afgrund ganske kort fra et område, som altid har været indrettet som lejeområde for børn. Der vil desuden opstå en stejl afgrund kun få meter fra en gangsti, som er en del af et større stisystem (som strækker sig over flere private grunde), der også benyttes af mange andre, f.eks. børnehaven. Jeg gør opmærksom på at jeg er fritaget fra digital post, så jeg forventer at modtage yderlige kommunikation som brev.

5.4.3 Høring af Mariagerfjord Kommune i henhold til § 10a, vilkår om efterbehandling

Ingen indkomne bemærkninger.

6. Regionens behandling af sagen

- Ansøgningsskema af 17. april 2012.
- Ejendommen, Hedemarken 18, består af matr.nr. 25f Døstrup By, Døstrup, Mariagerfjord Kommune, og udgør totalt 29,9 ha.

Ejendommen, Døstrupvej 90A, består af matr.nr. 6h og 6l Døstrup By, Døstrup, Mariagerfjord Kommune, og udgør totalt 4,0 ha.



Det ansøgte område markeret med blå streg.

6.1. Råstofplanen

Det ansøgte areal ligger ved Døstrup indenfor udlagt graveområde i Råstofplan 2012. Ifølge Råstofplan 2012 for Region Nordjylland, er området udlagt til indvinding af sand, sten og grus. Råstofferne indenfor området skal udnyttes og oparbejdes optimalt i overensstemmelse med deres kvalitet. Der indvindes i dag råstoffer på en del af det ansøgte areal.

Graveområdet skal efterbehandles til skovformål, jf. efterbehandlingsplan fra juni 2003.

6.2. Planloven – VVM-bestemmelserne¹⁶

Projektet er vurderet til at høre under planlovens regler om VVM-pligt, jf. bekendtgørelse nr. 764 af 23. juni 2014 om vurdering af visse offentlige og private anlægs virkning på miljøet (VVM) i medfør af lov om planlægning.

Region Nordjylland har derfor udført en såkaldt VVM-screening, der skal tilvejebringe nødvendig viden til afgørelse af, hvorvidt et givent anlæg er VVM-pligtigt. Indvinding af sand, grus og sten er opført under bekendtgørelsens bilag 2, pkt. 2a, hvorfor det skal vurderes om indvindingen kan have væsentlig indvirkning på miljøet. Samlet udgør det tilladte areal 12 ha.

¹⁶ Bekendtgørelse om vurdering af visse offentlige og private anlægs virkning på miljøet (VVM) i medfør af lov om planlægning, bekendtgørelse nummer 764 af 23. juni 2014.

Region Nordjylland har på baggrund af VVM-screeningen – som er vedlagt som bilag C – afgjort, at gennemførelsen af den ansøgte aktivitet ikke antages at kunne få væsentlig indvirkning på miljøet på grund af dets art, dimension og placering. Projektet er derfor **ikke** VVM-pligtigt. Det betyder, at der **ikke** skal udarbejdes en VVM-redegørelse.

6.3. Kommuneplan og lokalplan

Området er medtaget som råstofindvindingsområde i Kommuneplanen for Mariagerfjord Kommune.

Området ligger op til et område udlagt som særligt naturområde.

Der er i Kommuneplanens afsnit 2.22.2 Efterbehandling af råstofgrave angivet retningslinjer specifikt for efterbehandling af samtlige råstofgrave i Mariagerfjord Kommune.

For Døstrup (Retningslinje 2.22.2.1) gælder følgende:

Døstrup

- Efterbehandlingen skal som udgangspunkt ske således, at areal anvendelsen efter endt indvinding kan være:
- Ekstensivt landbrug m. vedvarende græs uden brug af gødning eller bekæmpelsesmidler
- Skovtilplantning uden brug af gødning og bekæmpelsesmidler
- Rekreative områder m. græs, søer uden tilløb af dræn o.l.
- Naturarealer uden anden anvendelse, f.eks. stejle skrænter med blottet sand

Det vurderes, at aktiviteten og den efterfølgende efterbehandling af området er i overensstemmelse med Kommuneplanen.

Der foreligger ingen lokalplanmæssige bestemmelser for området eller grænsende op til området.

6.4. Grundvand

Lagene, der ønskes afgravet, består af sand, grus og sten. Koten for terrænet er 54-56 m. På grundlag af nærliggende borer vurderes det mest terrænnære grundvandsspejl at ligge i ca. kote 38 knyttet til det øvre sandmagasin. Dette svarer også til koten af søen beliggende nord for det ansøgte areal. Den naturlige beskyttelse af det øvre sandmagasin er meget begrænset. Der ses således i boring DGU nr. 48.744 sand fra ca. 3 m.u.t. til boringens bund ca. 39 m.u.t.

Der er søgt om at indvinde råstoffer over grundvejspejlet. Desuden skal arealet efterfølgende kunne anvendes til skovformål.

I tilladelsen er der derfor stillet vilkår om, at der altid skal være mindst to meter urørt materiale over grundvandsspejlet. Der vil altså ikke blive gravet under grundvandsspejlet. Ydermere er der stillet vilkår om, at der langs gravefronten og i et smalt bælte på 10-15 m ud fra gravefronten må graves tættere på grundvandsspejlet grundet materialernes beskaffenhed. Afstanden til grundvandsspejlet skal dog hurtigst mulig øges i takt med at gravefronten flyttes.

Der vil kun være risiko for spild af olie fra driftsmaskinerne under driften, da der i tilladelsen er fastsat vilkår for, at der ikke må opstilles brændstoftanke i råstofgraven, samt at henstilling af køretøjer uden for råstofgravens driftstider skal ske på et befæstet areal med afløb til olieudskiller.

Efter endt råstofindvinding vil arealet være mere sårbart over for nedsivning af især pesticider og nitrat, da grundvandet er meget sårbart på lokaliteten. Der er fastsat supplerende vilkår om arealanvendelsen efterfølgende. Derved sikres, at råstofindvindingen ikke medfører, at den efterfølgende arealanvendelse er problematisk mht. grundvandet.

Der er 3 enkeltvandsforsyninger inden for 100 m fra graveområdet. Området ligger ikke inden for indvindingsoplande til vandværker, og graveområdet er placeret i område med drikkevandsinteresser (OD).

Der er igangsat arbejde med udarbejdelse af ny, samlet vandforsyningsplan for Mariagerfjord Kommune.

Mariagerfjord Kommune, Grundvand, har på det foreliggende grundlag ingen bemærkninger og har kommenteret positivt på Region Nordjyllands forespørgsel omkring afstanden til grundvandsspejlet langs gravefronten.

6.5. Natur og landskab

Den østligste del af arealet er omfattet af 100 meter beskyttelseszonen for fortidsminder. Der graves ikke inden for beskyttelseszonen.

Grænsende op til den nordlige del af det nye graveareal ligger et overdrev omfattet af naturbeskyttelseslovens § 3. Overdrevet vil ikke blive berørt af råstofgravningen på arealerne.

Der er ingen bygge- og beskyttelseslinjer, diger eller fredning på arealet udover fortidsmindebeskyttelseslinjen.

Internationale beskyttelsesområder

Nærmeste internationale naturområde er nr. 18, Rold Skov, Lindenberg Ådal og Madum Sø, som ligger ca. 8,5 km fra den yderste grænse af indvindingsområdet. Regionen vurderer, at indvindingen ikke vil påvirke arter eller naturtyper på udpegningsgrundlaget.

Regionen har lagt til grund, at afstanden til området er tilstrækkelig til, at der ikke vil være en målbar påvirkning af områdets bevaringsmålsætning. Endvidere er det igennem de stillede vilkår yderligt sikret, at der ikke vil være en påvirkning.

Bilag IV-arter

Der er ikke tidligere registreret arter omfattet af Habitatdirektivets bilag IV i nærheden af ejendommen, men enkelte arter omfattet af bilag IV kan have levested, fødesøgningsområde eller sporadisk opholdssted på arealer omkring ejendommen.

For så vidt angår nævnte arter har Mariagerfjord Kommune ikke noget konkret kendskab til forekomster af arterne, som vil blive påvirket negativt af projektet. Mariagerfjord Kommune vurderer, at det på baggrund af den eksisterende viden

om arternes udbredelse må antages, at projektet ikke væsentligt vil forringe tilstand og levevilkår for arter omfattet af Habitatdirektivets bilag IV.

Natur og landskab

Nord for det ansøgte areal ligger et overdrev omfattet af naturbeskyttelseslovens § 3. Der skal holdes en afstand til overdrevet, så dette ikke påvirkes som følge af råstofindvindingen, og der skal således fastlægges vilkår om, at der ikke må oplægges råstoffer, muld eller overjord på naturområdet.

Der må hverken udledes vand fra grusvask til naturområder eller oplægges overjord eller muld i deponi på naturområder beskyttet efter naturbeskyttelseslovens § 3.

Hvor der er indvundet råstoffer på naboejendommen matr.nr. 6l Døstrup By, Døstrup, skal der af landskabelige hensyn foretages en bortgravning eller udjævning/planering af det berørte skelområde. Denne skelgennemgravning sker på baggrund af en landskabelig vurdering foretaget af Mariagerfjord Kommune.

Overfladevand

Matr.nr. 6l og 25f Døstrup By, Døstrup er beliggende i opland til Skørbæk og Døstrup Bæk, der begge afvander via Simested Å til Hjarbæk Fjord.

Simested Å og Hjarbæk Fjord er en del af fuglebeskyttelsesområderne nr. 24 (Hjarbæk Fjord og Simested Å) og nr. 14 (Lovns Bredning), der sammen med ådalene udgør Habitatområde nr. 30 (Lovns Bredning, Hjarbæk Fjord og Skals, Simested og Nørre Ådal samt Skravad Bæk); samlet Natura2000-område nr. 30.

Råstofindvindingen vurderes ikke at påvirke vandløbskvalitet eller vandføring i Skørbæk eller Døstrup Bæk, ligesom der ikke vurderes at ske en påvirkning af de nedstrøms beliggende habitatområder.

6.6. Miljømæssige forhold

De mulige miljøpåvirkninger fra det ansøgte projekt er støj, støv og luftforurening samt påvirkninger af grundvandet.

Støv- og luftforurening

Erfaringer viser, at der ved kraftig vind kan fremkomme støv fra en sandgrav. Da der for størstedelen af området allerede er beplantede volde langs skel, der grænser op til de nærmeste naboer og veje, og interne veje vandes i tørre perioder, vurderes dette ikke at medføre væsentlige gener. Der vil endvidere forekomme emission af udstødningsgasser fra gravemaskine og lastbiler. Det ansøgte projekt med en indvinding på 40.000 m³ årligt vil betyde ca. 10 lastbiler om dagen samt daglig kørsel i råstofgravens område med grave og læssemaskiner.

Miljøstyrelsen er af den principielle opfattelse, at vilkår om støj fra grusgrave bør fastsættes med udgangspunkt i Vejledning fra Miljøstyrelsen nr. 5/1984, "Ekstern støj fra virksomheder", områdetype 3 - "Blandet bolig- og erhvervsbebyggelse, centerområder".

Støjniveauet måles som det energiekvivalente, korrigerede, A-vægtede lydtryksniveau, Lr. Der er med ansøgningen **ikke** indsendt en beregning om støj fra råstofgaven.

Region Nordjylland antager, at de af Miljøstyrelsen anbefalede støjgrænser næppe kan overholdes for alle bebyggelses vedkommende på alle tidspunkter i en råstofgravs driftsfase. Det kan derfor i et vist omfang være nødvendigt - i for eksempel anlæggelsesfasen, når indvinding foregår tæt på enkelte bebyggelser eller når efterbehandlingen foregår - at acceptere et højere støjniveau end de nævnte grænseværdier. Det vil dog kun være indenfor nærmere bestemte tidsrum - og der vil maksimalt kunne accepteres et støjniveau på 60 dB (A), som svarer til, hvad der normalt accepteres i erhvervs- og industriområder med forbud imod generende virksomheder.

De fastsatte støjvilkår fremgår af afsnit 2.7.

Det vurderes, at disse støjgrænser kan overholdes med de fastsatte vilkår.

Beskyttelseslinjer

Den østlige del af området er omfattet af fortidsmindebeskyttelseslinjen. Ifølge naturbeskyttelseslovens § 18 må der ikke placeres bebyggelse, campingvogne og lignende på det område, der er omfattet af fortidsmindebeskyttelseslinje.

Vejadgang

Vejadgangen til indvindingsområdet foregår ad eksisterende overkørsel, der er tilpasset kørsel med lastbiler m.v.

Mariagerfjord Kommune, Park og Trafik, er anmodet om en tilkendegivelse for vej- og adgangsforhold. Park og Trafik har udtalt, at der vil kunne meddeles tilladelse til overkørsel til Døstrupvejen, forudsat at der meddeles endelig tilladelse til råstofindvinding. Vurderingen støttes af Nordjyllands Politi, Hobro.

Den endelige tilladelse til overkørsel forventes behandlet af Park og Trafik, Mariagerfjord Kommune ved en konkret henvendelse, når den endelige godkendelse af råstofindvindingen foreligger.

6.7. Udkast til efterbehandlingsplan

Matr.nr. 6l Døstrup By, Døstrup er færdigudgravet, og efterbehandling er på den vestlige del af arealet iværksat. Arealet anvendes til oparbejdning af råstoffer og råstofoplag, indtil materialerne afsættes. Så snart råstofferne er solgt, bliver arealet efterbehandlet til skov.

Den eksisterende grav på matr.nr. 25f Døstrup By, Døstrup udvides mod øst indenfor de næste ti år, hvorefter arealet efterbehandles til skov. Der bevares en kørevej igennem arealet, som muliggør råstofindvinding på den østligste del af matriklen (nyt graveområde). Det nye graveområde efterbehandles til skov senest 2026. Der må ikke anvendes gødning eller pesticider på arealet efter endt råstofindvinding.

Jf. Nordjyllands Amts deklaration af 11. februar 2005 om råstofindvinding og efterbehandling på matr.nr. 6h (nuværende 6l), 21a og 25f Døstrup By, Døstrup, pkt. 8, er der stillet vilkår om, at der skal graves gennem skel. Herved indvindes hele forekomsten, og der står ikke en vold tilbage mellem ejendommene.

For at sikre, at vilkår overholdes, og at indvinder kan redegøre for, hvordan der skal efterbehandles, skal en eventuel ny indvinder komme med forslag til ny grave- og efterbehandlingsplan. Den eksisterende grave- og efterbehandlingsplan kan dog genbruges.

Der er stillet vilkår til indhold af grave- efterbehandlingsplanen, der er endvidere stillet vilkår om at planen skal være dækkende for hele området. Der henvises desuden til regionens vejledning "Udarbejdelse af grave- og efterbehandlingsplaner - i forbindelse med råstofindvinding", udarbejdet af Region Nordjylland.

Der er indsendt et udkast til en grave- og efterbehandlingsplan, men der er stillet vilkår om, at denne kan tilrettes i forhold til tilladelsens vilkår og inden der gives igangsætningstilladelse til udvidelsen af området til råstofindvinding.

Grave- og efterbehandlingsplanen skal som minimum indeholde følgende:

- Graveplan – mindst i målforhold 1:2.000.
- Efterbehandlingsplan – mindst i målforhold 1:2.000.
- Grænsen for efterbehandling, som skal vises, fremgår af afsnit "**Omfanget af retten til at indvinde**", mens grænsen for gravning skal fastlægges i grave- og efterbehandlingsplanen.
- Et snit med områdets profil i målforhold 1:500 eller 1:1.000. Højdemål bør vises fem gange større end de vandrette mål. Snittet skal vise det nuværende og det fremtidige terræn i forhold til skel og grænserne for efterbehandling og gravning. Gravedybden skal også vises.
- Grænsen for efterbehandling fremgår af afsnittet "Omfanget af retten til at indvinde" medens grænsen for gravning skal fastlægges i grave- og efterbehandlingsplanen. Grænsen for gravning skal sikre, at der er tilstrækkelige materialer til rådighed ved efterbehandlingen. Der skal beregnes, hvor meget overjord der er til rådighed for opbygning af skråningsanlæggene, hvorved neddozning af regulære materialer evt. kan reduceres og gravegrænsen derved kan fastlægges nærmere grænsen for efterbehandling.
- Gravning og efterbehandling skal foregå i etaper.
- Indvinder skal oplyse, hvor stort et areal, der ønskes afkrævet, når indvindingen er størst.
- Graveretning skal vises.
- Adgangen til området, hvor indvindingen skal ske, skal vises og den om lagte private fællesvej skal vises.
- Placering af produktionsanlæg, lagerplads, tankanlæg samt depoter for overjord og muld skal fremgå af planen. Placeringen skal ske inden for grænsen for efterbehandling.
- Oplysninger om skrænthældning.

6.8. Region Nordjyllands samlede vurdering

Det er Region Nordjyllands vurdering, at der med de stillede vilkår til miljø, efterbehandling mv. er taget højde for de interesser og nabohensyn, der skal ske i området.

Bilag A – Oversigtskort i mål 1:25.000

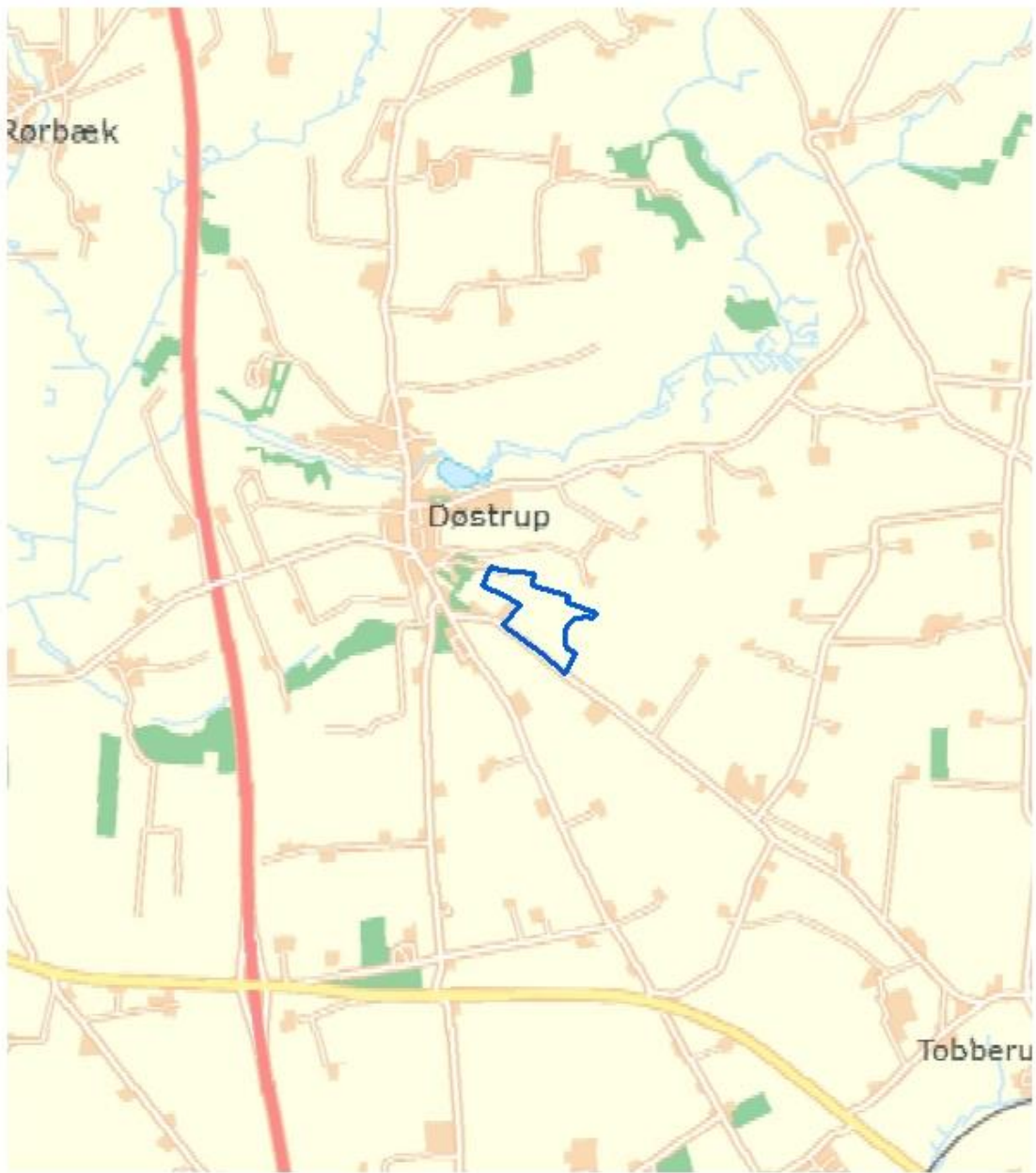

 Det ansøgte areal	Dokument nr.	
	2015-002191	
	Navn	Plac
	Mål	
	1:25.000	
Udført af		
RIEB		
Dato	Kon	
07.08.2015		
<small>Udvalgt af Komm. og Målestyringsudvalget som flyvefotografier og gengivet med Komm. og Målestyringsudvalgets tilladelse. Komm. og Målestyringsudvalget 1992/93 og 96/97 og 99/00 og 02/03.</small>		

Bilag B – Luftfoto i mål 1:10.000



Støjvolde



Det ansøgte område

Søgn nr.: 2015-002191	
Kom.:	Bilag:
Mål: / 1:10.000	
Til af: Rikke Ellemann-Biltoft	
Dato: 05-01-2016	Før:



Udsnit af Kort og Matrikelstyrelsen's kort-flyvefotografier er gengivet med Kort- og Matrikelstyrelsen's tilladelse. Kort- og Matrikelstyrelsen 1992 t.d. 56.1019 ID:0006 © COWI

BILAG C VVM SCREENING Basisoplysninger	Tekst
Projektbeskrivelse (kan vedlægges)	<p>Ansøgning om erhvervsmæssig indvinding af råstoffer på ejendommen, Hedemarken 18, 9500 Hobro, matr. nr. 6l og 25f Døstrup By, Døstrup, delvis i eksisterende grusgrav og delvis nyt areal. Projektet ventes ikke at øge den samlede indvinding fastlagt til 40.000m³.</p> <p>Det ansøgte graveareal udgør 12,1 ha. Se bilag 1 og 2 til indvindingstilladelsen. Der søges en forlængelse af indvinding af råstoffer på ejendommen.</p> <p>Der ansøges om indvinding over en 10-årig periode.</p> <p>Arealet ønskes efterbehandlet til skov og naturformål</p>
Navn, adresse, telefonnr. og e-mail på bygherre	Døstrup Vognmandsforretning, Døstrupvej 77, 9500 Hobro Tlf. 98 55 71 43 - 40 55 71 43. e-mail: dvf@nypost.dk og otkjaerhojager@mail.dk
Navn, adresse, telefonnr. og e-mail på kontaktperson	Lars Otkjær, Hedemarken 18, 9500 Hobro, tlf. 40 55 71 43, mail: otkjaerhojager@mail.dk
Projektets adresse, matr. nr. og ejerlav	Hedemarken 18, Døstrup, 9500 Hobro Matr. nr. 6l og 25f Døstrup By, Døstrup
Projektet berører følgende kommune eller kommuner	Mariagerfjord Kommune

(omfatter såvel den eller de kommuner, som projektet er placeret i, som den eller de kommuner, hvis miljø kan tænkes påvirket af projektet)			
Oversigtskort i målestok 1:50.000	Er vedhæftet, (Oversigtskort.pdf) Se bilag 1		
Kortbilag i målestok 1:10.000 eller 1:5.000 med indtegning af anlægget og projektet (vedlægges dog ikke for strækingsanlæg)	1:10.000 er vedhæftet (Kortbilag 2) Se bilag 2		
Forholdet til VVM reglerne	Ja	Nej	
Er projektet opført på bilag 1 til denne bekendtgørelse		X	Hvis ja, er der obligatorisk VVM-pligtigt. Angiv punktet på bilag 1:
Er projektet opført på bilag 2 til denne bekendtgørelse	X		Hvis ja, angiv punktet på bilag 2 2a, råstofindvinding fra åbne brud samt tørvegravning

Projektets karakteristika	Tekst
	Erland Christiansen, Døstrupvej 90A, 9500 Hobro Matr. Nr. 6l Døstrup By, Døstrup

<p>1. Hvis bygherren ikke er ejer af de arealer, som projektet omfatter angives navn og adresse på de eller den pågældende ejer, matr. nr. og ejerlav</p>	
<p>2. Arealanvendelse efter projektets realisering</p> <p style="padding-left: 40px;">Det fremtidige samlede bebyggede areal i m²</p> <p style="padding-left: 40px;">Det fremtidige samlede befæstede areal i m²</p>	<p>Råstofindvinding på 12,1 ha</p> <p>Efterbehandles til skov på 12,1 ha</p>
<p>3. Projektets areal og volumenmæssige udformning</p> <p>Er der behov for grundvandssænkning i forbindelse med projektet og i givet fald hvor meget i m</p> <p style="padding-left: 40px;">Projektets samlede grundareal angivet i ha eller m²</p> <p style="padding-left: 40px;">Projektets bebyggede areal i m²</p> <p style="padding-left: 40px;">Projektets nye befæstede areal i m²</p> <p style="padding-left: 40px;">Projektets samlede bygningsmasse i m³</p> <p style="padding-left: 40px;">Projektets maksimale bygningshøjde i m</p>	<p>Ansøgningen omfatter 12,1 ha</p> <p>Der er ikke behov for grundvandssænkning. Der graves ikke under grundvandsspejlet</p> <p>Arealet er ikke bebygget eller befæstet</p>
<p>4. Projektets behov for råstoffer i anlægsperioden</p> <p style="padding-left: 40px;">Råstofforbrug i anlægsperioden på type og mængde:</p> <p style="padding-left: 80px;">Vand- mængde i anlægsperioden</p> <p style="padding-left: 80px;">Affaldstype og mængder i anlægsperioden</p> <p style="padding-left: 40px;">Spildevand – mængde og type i anlægsperioden</p> <p style="padding-left: 40px;">Håndtering af regnvand i anlægsperioden</p> <p style="padding-left: 40px;">Anlægsperioden angivet som mm/å – mm/å</p>	<p>Ikke relevant</p>

Projektets karakteristika	Tekst
<p>5. Projektets kapacitet for så vidt angår flow ind og ud samt angivelse af placering og opbevaring på kortbilag af råstoffet/produktet i driftsfasen:</p> <p style="padding-left: 40px;">Råstoffer – type og mængde i driftsfasen</p> <p style="padding-left: 40px;">Mellemprodukter – type og mængde i driftsfasen</p> <p style="padding-left: 40px;">Færdigvarer – type og mængde i driftsfasen</p> <p style="padding-left: 80px;">Vand – mængde i driftsfasen</p>	<p>Virksomheden indvinder råstoffer, som sælges. Der vil være oplag, som ikke vil være synligt fra offentlig vej.</p> <p>Indvindingsmængden forventes årligt at være på 40.000 m³ over grundvandspejlet.</p> <p>Færdigvarer vil være sand til teglværksindustrien</p> <p>Opbevaring af færdigvarer vil forekomme på arealet</p>
<p>6. Affaldstype og mængder, som følge af projektet i driftsfasen:</p> <p style="padding-left: 120px;">Farligt affald:</p> <p style="padding-left: 120px;">Andet affald:</p> <p style="padding-left: 60px;">Spildevand til renselanlæg:</p> <p style="padding-left: 20px;">Spildevand med direkte udledning til vandløb, sø, hav:</p> <p style="padding-left: 120px;">Håndtering af regnvand:</p>	<p>Spildolie og skrot behandles i overensstemmelse med Mariagerfjord Kommunes affaldsregulativ. Der vil ikke forekomme spildevand. Vedligehold af maskinpark vil finde sted på Døstrupvej 77.</p>

Projektets karakteristika	Ja	Nej	Tekst
7. Forudsætter projektet etablering af selvstændig vandforsyning?		X	Der tørsorteres i råstofgraven og derfor skal der ikke anvendes vand til vask
8. Er anlægget eller dele af anlægget omfattet af standardvilkår? se http://www.mst.dk/Virksomhed_og_myndighed/Industri/Godkendelse+af+listevirksomheder/Branchebilag/		X	Nej
9. Vil anlægget kunne overholde alle de angivne standardvilkår?			Ikke Aktuel
10. Er anlægget eller dele af anlægget omfattet af BREF-dokumenter? Se http://www.mst.dk/Virksomhed_og_myndighed/Industri/BAT+bedst+tilgaengelige+teknik/		X	Nej

11. Vil anlægget kunne overholde de angivne BREF-dokumenter?			Ikke aktuel
12. Er anlægget eller dele af anlægget omfattet af BAT-konklusioner? Se - http://www.mst.dk/Virksomhed_og_myndighed/Industri/BAT-+bedst+tilgaengelige+teknik/		X	Nej

Projektets karakteristika	Ja	Nej	Tekst
13. Vil anlægget kunne overholde de angivne BAT-konklusioner?		X	Der foreligger ingen BAT krav til råstofindvinding
14. Er projektet omfattet af en eller flere af Miljøstyrelsens vejledninger eller bekendtgørelser om støj? Se http://www.mst.dk/Virksomhed_og_myndighed/Stoej/regler_vejledninger/Oversigt_vejledninger/vejledningeroganvisninger.htm	X		Praksis er at støj bliver reguleret efter vejledningen om ekstern støj fra virksomheder. Støjvejledningen, støj fra virksomheder : Vejledning: Måling af støj fra virksomheder Vejledning: Beregning af støj fra virksomheder Supplement til støjvejledningen virksomhedsstøj, tillæg juli 2007
15. Vil anlægsarbejdet kunne overholde de vejledende grænseværdier for støj og vibrationer? Se ovenfor	X	(X)	Det forventes ikke i fasen med afrømning af muld og overjord, at de vejledende støjgrænser vil kunne overholdes, men ved etablering af vold og indlæggelse af en beskyttelseszone forventes støjgrænserne ellers at kunne overholdes i driftsfasen.
16. Vil det samlede anlæg, når projektet er udført, kunne overholde de vejledende grænseværdier for støj og vibrationer? Se ovenfor.	X		Anlægget vil kunne overholde grænseværdier for støj som fastsættes i gravetilladelsen

17. Er projektet omfattet Miljøstyrelsens vejledninger, regler og bekendtgørelser om luftforurening? Se http://www.mst.dk/Virksomhed_og_myndighed/Luft/Luftforurening_fra_virksomheder/luft_fra_virks_vejledninger_og_bekendtgørelser/Vejledninger_og_bekendtgørelser.htm		X	Nej
18. Vil anlægsarbejdet kunne overholde de vejledende grænseværdier for luftforurening? Se ovenfor.			Ikke aktuel
19. Vil det samlede anlæg kunne overholde de vejledende grænseværdier for luftforurening? Se ovenfor			Ikke aktuel
20. Vil projektet give anledning til støvgener eller øgede støvgener - I anlægsperioden? - I driftsfasen?	X		I driftsfasen vil der blive vandet og fejlet i henhold til gravetilladelsens bestemmelser. Adgangsvejen fra råstofgraven til Døstrupvej vedligeholdes og asfalteres delvist et stykke fra Døstrupvej, sådan at der ikke bringes sand og sten med op på Døstrupvej

Projektets karakteristika	Ja	Nej	Tekst
21. Vil projektet give anledning til lugtgener eller øgede lugtgener - I anlægsperioden? - I driftsfasen?		X	Nej
22. Vil anlægget som følge af projektet have behov for belysning som i aften og nattetimer vil kunne oplyse naboarealer og omgivelserne. - I anlægsperioden? - I driftsfasen?		X	Der vil være et behov for belysning i driftperioden som anført i gravetilladelsen – fortrinsvis i efterår og vintermånederne om morgenen
23. Er anlægget omfattet af risikobekendtgørelsen, jf. bekendtgørelse om kontrol med risikoen for større uheld med farlige stoffer nr. 1666 af 14. december 2006? https://www.retsinformation.dk/Forms/R0710.aspx?id=13011		X	Nej

Projektets placering	Ja	Nej	Tekst
24. Kan projektet rummes inden for lokalplanens generelle formål? Se http://kort.plansystem.dk/searchlist.html			Ikke aktuel, der findes ingen lokalplan.
25. Forudsætter projektet dispensation fra gældende bygge- og beskyttelseslinjer? Se http://arealinformation.miljoportal.dk/distribution/		X	Nej
26. Indebærer projektet behov for at begrænse anvendelsen af naboarealer?		X	Nej
27. Vil projektet kunne udgøre en hindring for anvendelsen af udlagte råstofområder? Se http://arealinformation.miljoportal.dk/distribution/		X	Nej
28. Er projektet tænkt placeret indenfor kystnærhedszonen? Se http://arealinformation.miljoportal.dk/distribution/		X	Nej

Bilag D: Udkast til deklARATION/servitut

Kopi af deklARATION, som tinglyses på matr.nr. 6l og 25f Døstrup By, Døstrup, Mariagerfjord Kommune

Deklaration om efterbehandling

I forbindelse med tilladelse af 6. januar 2016 til indvinding af sand, sten og grus på en nærmere angivet del af matr.nr. 6l og 25f Døstrup By, Døstrup i Mariagerfjord Kommune, pålægges herved følgende bestemmelser i henhold til § 10, stk. 5, i lov om råstoffer – lovbekendtgørelse nr. 950 af 24. september 2009, og naturbeskyttelseslovens § 66 – lovbekendtgørelse nr. 933 af 24. september 2009 for efterbehandling:

Formål

Formålet med nærværende "Deklaration om efterbehandling" og den godkendte "Grave- og efterbehandlingsplan" er at sikre, at graveområdet efterbehandles til skov med sammenhæng til det omkringliggende landskab.

1. Grave- og efterbehandlingsplanen skal følges af indvinderen og ejeren, indtil Region Nordjylland eventuelt har godkendt en revideret plan.
2. En eventuel ny indvinder skal komme med forslag til grave- og efterbehandlingsplan, som Region Nordjylland skal godkende.
3. Området, hvor indvindingen har fundet sted, skal efterbehandles til skov.
4. Region Nordjylland kan til enhver tid kræve en ajourført plan forelagt til godkendelse, hvis indvindingen og/eller efterbehandlingen ønskes ændret i forhold til den plan, der allerede er godkendt. Region Nordjylland kan kræve, at der skal foretages et nivellement og en opmåling, hvis grave- og efterbehandlingsplanen skal revideres.
5. Såvel lodsejer som indvinder har pligt til at rette sig efter de anvisninger, som Region Nordjylland måtte give for at udføre alle de arbejder, planen handler om.
6. Den nødvendige mængde muld og overjord til efterbehandling skal til enhver tid forefindes i depot på arealet og genudlægges i forbindelse med efterbehandling.
7. For at beskytte grundvandet skal der ved efterbehandlingen lægges et lag af råjord eller muldjord i bunden af graven. Laget skal være på mindst 30 cm.
8. Skråninger mod private veje, naboejendomme og hegn skal udføres med blivende periferiskråninger med en gennemsnitlig hældning på 1:3 varierende mellem 1:2 og 1:4. Efterbehandlingen påbegyndes 3 m fra graveområdets ydre grænse, typisk et skel, stendige eller anden afgrænsning.
9. Overjord og muld skal opbevares i adskilte depoter. Under depoter for overjord skal mulden være rømmet af, inden opbygningen af depotet starter.
10. Jord med humus i, f.eks. muld, tørvejord og lignende, må ved efterbehandlingen ikke tildækkes af andre jordarter, da indholdet af organisk materiale ved tildækning giver risiko for forurening af grundvandet på grund af nedbrydning af det organiske materiale.
11. Jordlagene skal opbygges sådan, at jorden bliver bedst mulig til skov- og jordbrug bagefter. Det kan betyde, at indvinder skal bytte om på overjordens forskellige lag, hvis indvinder støder på lag med bedre egenskaber end det, der oprindeligt lå øverst. F.eks. skal jord med mest ler ligge øverst lige under muldlaget, mens bagharp skal ligge nederst.
12. Overjord og muld på arealet mellem gravegrænsen og efterbehandlingsgrænsen skal rømmes af, inden skråningerne dozes ned. Når de har det rette anlæg, lægges overjord og muld på igen.

13. Når arealet bagefter skal bruges til plantevækst, f.eks. jordbrug og skov, skal efterbehandlingen altid slutte med grubning af gravens bund.
14. Gravemaskiner og redskaber med dertil hørende installationer, transportbånd, bygninger, skure samt eventuelt støbte fundamenter eller lignende skal være fjernet senest 6 måneder efter indvindingens ophør.
15. Adgangsvejen og interne veje skal fjernes i forbindelse med gravearealets retablering.
16. Efterbehandlingen skal begynde så tidligt som muligt og være færdig senest den 6. juni 2026.
17. Før indvinder starter på større arbejder med at efterbehandle, skal Region Nordjylland have besked om det. Så kan vi nå at få afklaret eventuelle tvivlsspørgsmål.
18. Når efterbehandlingen er slut, skal alle bygninger, produktionsanlæg og installationer fjernes fra arealet.
19. Når efterbehandlingen er slut, skal Region Nordjylland have besked om det. Region Nordjylland skal ved tilsyn godkende efterbehandlingen.

Skelgennemgravning

20. Hvis der på et senere tidspunkt skal graves på de tilgrænsende ejendomme, kan Region Nordjylland på et hvilket som helst tidspunkt – både under og efter gravningen – forlange, at området omkring skellet gennemgraves og efterbehandles, så der ikke står en vold tilbage.
21. Hvor der er indvundet råstoffer på naboejendomme, skal der af landskabelige hensyn foretages en bortgravning eller udjævning/planering af det berørte skelområde. Denne skelgennemgravning sker på baggrund af en landskabelig vurdering foretaget af Region Nordjylland.

Der skal derfor udarbejdes en aftale mellem de berørte lodsejere om arbejdets udførelse. Aftalen bør indeholde en tidsplan og afregningsgrundlag for de ved skelgennemgravning indvundne råstofmængder. Denne forpligtelse gælder, så længe der indvindes råstoffer på en af ejendommene.

Rydning af skelområdet samt udgifter til ny beplantning i skelområdet betales af ejerne.

Ved skelgennemgravning, som beskrevet ovenfor, kan Region Nordjylland stille vilkår til ejeren om efterbehandling, og Region Nordjylland kan inddrive et beløb svarende til udgifterne ved selvhjælpsbehandling.

Arbejderne skal være afsluttet senest 1 år efter, at indvindingen er ophørt på den ejendom, hvor der sidst er indvundet råstof. Efterbehandlingsarbejderne kan udføres af det offentlige for ejerens og indvinderens regning, hvis de ikke udføres rettidigt eller på en behørig måde, eller såfremt indvinding afbrydes og ikke genoptages inden 3 år, medmindre særlig aftale om en længere frist er truffet med Region Nordjylland.

Region Nordjylland er påtaleberettiget.

Nærværende deklaration begæres tinglyst servitutstiftende på ovennævnte ejendom i henhold til § 10, stk. 5, i lov om råstoffer, jf. lovbekendtgørelse nr. 950 af 24. september 2009, samt § 66 i naturbeskyttelsesloven, jf. lovbekendtgørelse nr. 933 af 24. september 2009.

Bilag E – Generelle bestemmelser

De generelle bestemmelser er bestemmelser, der er fastsat i den gældende lovgivning, og disse bestemmelser kan derfor ikke påklages.

Tilsyn

1. Region Nordjylland fører tilsyn med, at vilkårene i råstoffilladelsen overholdes. Efter loven har Region Nordjyllands medarbejdere uden retskendelse adgang til offentlige og private ejendomme for at se, om lovene og de vilkår, der er givet, overholdes. Politiet yder om nødvendigt bistand til at gennemføre dette, jf. råstoflovens § 32.
2. Region Nordjylland skal efter loven foranledige et ulovligt forhold lovliggjort, medmindre forholdet har underordnet betydning. Region Nordjylland kan meddele påbud om, at et ulovligt forhold lovliggøres inden for en nærmere fastsat frist, jf. råstoflovens § 33.

Hvis det ikke sker i rette tid, kan Region Nordjylland få arbejdet lavet på ejerens eller indvinderens regning, jf. råstoflovens § 33.

3. Region Nordjylland kan efter råstofloven fravige et vilkår, når et forhold vurderes at være af mindre eller underordnet betydning. Et vilkår kan fraviges på baggrund af en konkret vurdering, eller hvis forudsætningerne ændres under indvindingsperioden.

Omfang af indvinding

4. Jf. råstoflovens § 9, stk. 2, skal det anmeldes til Region Nordjylland, hvis indvinder ønsker at indvinde andre råstoffer inden for arealet end det tilladte. Anmeldelsen skal ske senest 4 uger efter, at den nye indvinding er startet. Derefter har Region Nordjylland inden for de næste 4 uger mulighed for at forbyde den nye indvinding eller stillede ændrede vilkår på grund af den ændrede indvinding.

Tinglysning

5. På ejendommen bliver der tinglyst en deklaration, som omfatter betingelser for indvindingen og efterbehandlingen. Den bliver tinglyst i forbindelse med, at tilladelsen til at starte arbejdet bliver udstedt.

Bortfald og inddragelse af tilladelse

6. En tilladelse bortfalder, hvis den ikke udnyttes inden 3 år efter, at den er meddelt eller ikke har været udnyttet i 3 på hinanden følgende år.
7. Region Nordjylland kan efter loven kalde en tilladelse tilbage i tilfælde af, at du/indvinder groft eller gentagne gange overtræder vilkår eller lovene i øvrigt.

Konkurs m.v.

8. Hvis indvinderens virksomhed går konkurs, i betalingsstandsning eller lignende, har såvel indvinderen som ejendommens ejer pligt til at Region Nordjylland besked om det.

Ejer- og brugerforhold

9. Region Nordjylland skal altid holdes underrettet om, hvem der ejer det område, indvindingen sker på.

Region Nordjylland skal altid holdes underrettet om, hvem der står for indvindingen.

Indberetning af råstofafgift og -undersøgelse

10. Indvinder skal hvert år indberette til den årlige råstofstatistik. Region Nordjylland sender indberetningsskemaer ud. Der skal udfyldes et indberetningsskema med oplysninger om indvundne materialer og mængder for hver grav. Skemaerne sendes til Nordjylland. Region Nordjylland sender de udfyldte skemaer til Danmarks Statistik, jf. råstoflovens § 29.
11. Indvinder skal betale en afgift til staten for hver m³, der indvindes. Afgiften opkræves af Told- og Skattestyrelsen og er for øjeblikket på 5,00 kr. pr. m³. Region Nordjylland giver meddelelse til skattecetret ved at sende en kopi af tilladelsen.
12. Inden tre måneder efter boringer m.v. efter råstoffer i jorden skal resultaterne indberettes til Danmarks og Grønlands Geologiske Undersøgelse (GEUS). Det skal ske på særlige skemaer, som fås hos Region Nordjylland.

Fremmed jord

13. Muldjord og mineraljord, der kommer andre steder fra, må ikke modtages i graven uden dispensation fra regionen i det enkelte tilfælde efter § 52 i lov om forurennet jord¹⁷. Indvinder kan få et skema ved regionen, som skal bruges, når indvinder vil søge om dispensation til at modtage jord andre steder fra.

Vandindvinding, grundvandssænkning, overfladevand og dræn

14. Der må ikke indvindes vand i graven. Dette kræver en særlig tilladelse fra Region Nordjylland.

Indvinding af vand skal ske fra godkendt boring.

15. Der må ikke uden særlig tilladelse fra Region Nordjylland foretages op-pumpning og bortledning af grundvand med henblik på grundvandssænkning.
16. Såfremt der i forbindelse med indvindingen blotlægges dræn, kan Region Nordjylland forlange disse omlagt for at sikre mod utilsigtet næringstilførsel til søer og lignende.

Fortidsminder og naturhistoriske genstande

17. Hvis der under gravningen fremkommer fortidsminder, der ikke er registreret, skal arbejdet omgående indstilles, i det omfang fortidsmindet berøres. Det kan f.eks. være gravpladser, bopladser, kirker og lignende, der ofte giver sig tilkende i form af stenlægninger, potteskår, knogler, trækulsholdigt jord eller lignende. Fundet skal straks anmeldes efter museumslovens § 27.

Anmeldelsen kan ske til Nordjyllands Historiske Museum, Algade 48, 9000 Aalborg, tlf. 9931 7300.

18. Hvis der i forbindelse med gravningen fremkommer en usædvanlig naturhistorisk genstand, skal arbejdet omgående indstilles, i det omfang det berører genstanden. Det kan f.eks. være en geologisk, botanisk eller zoologisk

¹⁷ Lovbekendtgørelse nr. 1427 af 9. december 2009 af lov om forurennet jord, § 52.

genstand af fossil eller subfossil karakter eller en meteorit, der er af enestående videnskabelig eller udstillingsmæssig værdi. Fundet skal straks anmeldes efter museumslovens § 29

Anmeldelsen kan ske til Naturhistorisk Museum, Universitetsparken, 8000 Århus C, tlf. 8612 9777.

19. Der må ikke foretages ændring af arealet inden for 100 m fra fortidsminder, der er beskyttet efter bestemmelserne i museumsloven. Der må ikke etableres hegn, placeres campingvogne eller lignende.
20. På fortidsminder og inden for en afstand af 2 m fra dem må der ikke foretages jordbehandling, gødes eller plantes. Der må heller ikke anvendes metal-detektor.

Bilag IV-arter

21. De dyrearter, der er nævnt i bilag 3 til naturbeskyttelsesloven (Bilag IV-arter), må ikke forsætligt forstyrres med skadelig virkning for arten eller bestanden. Forbuddet gælder i forhold til alle livsstadier af de omfattede dyrearter. Yngle- eller rasteområder for de arter, der er nævnt i bilag 3 til loven, må ikke beskadiges eller ødelægges.

Bilag F – Uddrag af museumsloven – Bekendtgørelse af museumsloven nr. 358 af 8. april 2014

§ 27. Den arkæologiske kulturarv omfatter spor af menneskelig virksomhed, der er efterladt fra tidligere tider, dvs. strukturer, konstruktioner, bygningsgrupper, bopladser, grave og gravpladser, flytbare genstande og monumenter og den sammenhæng, hvori disse spor er anbragt.

Stk. 2. Findes der under jordarbejde spor af fortidsminder, skal arbejdet standses, i det omfang det berører fortidsmindet. Fortidsmindet skal straks anmeldes til kulturministeren eller det nærmeste statslige eller statsanerkendte kulturhistoriske museum. Fundne genstande, der ikke er danefæ, jf. § 30, stk. 1, skal efter anmodning fra kulturministeren eller det pågældende kulturhistoriske museum afleveres til vedkommende statslige eller statsanerkendte museum, således at det indgår i museets samling.

Stk. 3. Kulturministeren beslutter snarest, om arbejdet kan fortsætte, eller om det skal indstilles, indtil der er foretaget en arkæologisk undersøgelse, eller indtil spørgsmålet om erhvervelse efter stk. 8 er afgjort. Senest 1 år efter, at anmeldelsen er modtaget, kan arbejdet genoptages, medmindre kulturministeren har afgivet indstilling om erhvervelse af fortidsmindet efter stk. 8.

Stk. 4. Udgiften til den arkæologiske undersøgelse afholdes af den, for hvis regning jordarbejdet skal udføres.

Stk. 5. Udgiften afholdes dog af kulturministeren, såfremt 1) årsagen til undersøgelsen er erosion eller jordarbejde i forbindelse hermed eller jordarbejde udført som led i dyrkning af almindelige landbrugsafgrøder eller som led i almindelig skovdrift, medmindre driften forestås af en statslig eller kommunal myndighed, i hvilke tilfælde udgiften afholdes af vedkommende myndighed,
2) det kulturhistoriske museum i udtalelsen efter § 25 har oplyst, at jordarbejdet ikke vil indebære en risiko for ødelæggelse af væsentlige fortidsminder, eller
3) fortidsmindet fredes efter lov om naturbeskyttelse eller erhverves med henblik på bevaring på stedet efter stk. 8.

Stk. 6. Kulturministeren kan i særlige tilfælde yde tilskud til udgifter til arkæologiske undersøgelser, der gennemføres efter stk. 3, jf. stk. 4.

Stk. 7. Private grundejeres tab ved ikke at kunne fortsætte den hidtidige drift, mens undersøgelsen foretages, eller indtil spørgsmålet om erhvervelse efter stk. 8 er endeligt afgjort, erstattes af kulturministeren.

Kan der ikke opnås enighed om erstatningen, fastsættes denne af den taksationskommission, der er nævnt i naturbeskyttelsesloven.

Stk. 8. Finder kulturministeren, at det pågældende fortidsminde bør bevares på stedet for eftertiden, kan kulturministeren erhverve fortidsmindet og eventuelt omkringliggende areal. Erhvervelsen kan ske ved ekspropriation efter reglerne i lov om fremgangsmåden ved ekspropriation vedrørende fast ejendom.

Stk. 9. Kulturministeren eller den, kulturministeren bemyndiger hertil, har til enhver tid uden retskendelse adgang til steder, hvor der foretages jordarbejder, og hvor der fremkommer fund eller under arbejder kan formodes at fremkomme fund som nævnt i stk. 1. Legitimation skal forevises på forlangende.

Politiet yder nødvendig bistand til at udnytte adgangsretten.

Stk. 10. Kulturministeren kan fastsætte nærmere regler om den arkæologiske undersøgelsesvirksomhed efter stk. 3 og om gennemførelse af bestemmelserne i stk. 4-6.