



**RÅSTOFTILLADELSE FOR GRAVEOMRÅDE ØSTER
SVENSTRUP, JAMMERBUGT KOMMUNE**

Tilladelse til erhvervsmæssig råstofindvinding af sand, sten og grus

**På ejendommen Nesgårdsvej 39, 9460 Brovst, matr. nr. 1b Næsgård, Ø.
Svenstrup**



REGION NORDJYLLAND
– i gode hænder

OVERSIGTSSKEMA

Råstofgravens beliggenhed	Nesgårdsvej 39, 9460 Brovst, matrikelnummer 1b Næsgård, Ø. Svenstrup
Råstofgravens areal	17,5 ha
Råstoftype og tilladt mængde	Sand, sten og grus 100.000 m ³ pr. år
Tilladelsens varighed	10 år 3. september, 2020 – 3. september, 2030
Sagsnummer	2019-049876
Tidligere meddelte tilladelser	Jammerbugt Kommune har meddelt tilladelse til indvinding af sand, sten og grus på arealet. Tilladelsen er gældende fra 01. januar 2010 til den 01. januar 2020 (sagsnr: 2014-014462).
Offentliggørelse	6. august 2020
Klagefristens udløb	4 uger efter offentliggørelse
Frist for efterbehandling	3. september 2030 og senest 1 år efter endt indvinding
Indvinder	Jammerbugt Grus ApS Tolstrupvej 32, 9670 Løgstør
Ansøger	Jammerbugt Grus ApS Tolstrupvej 32, 9670 Løgstør
Grundejer	Gdr. Niels Kristian Jørgensen Nesgårdsvej 39, 9460 Brovst
Indvinders telefon/mobilnummer	Tlf.: 40 45 72 33 Mobil: 22 20 37 90
Indvinders e-mailadresse	niki@oudrup.dk
Indvinders CVR-nummer	40064923
Driftsansvarlig(e)	Niki Kristensen
Region Nordjylland	Tlf.nr. 97 64 80 00, e-mail: raastoffer@rn.dk
Region Nordjylland – Amanda L. Hill	Tlf.nr. 97 64 83 01 og e-mail: a.hill@rn.dk

Tilladelse til råstofindvinding
på en del af matr.nr. 1b Næsgård, Ø. Svenstrup, Jammerbugt Kommune
indtil 3. september, 2030.
Sagsnummer: 2019-049876

Ansøger:	Indvinder:	Ejer:
Jammerbugt Grus ApS Tolstrupvej 32, 9670 Løgstør CVR-nr.: 40064923	Jammerbugt Grus ApS Tolstrupvej 32, 9670 Løgstør CVR-nr.: 40064923	Gdr. Niels Kristian Jørgensen Nesgårdsvej 39, 9460 Brovst CVR-nr.: 28261411

Region Nordjylland den 6. august, 2020



Amanda Louise Hill
Råstofsagsbehandler

Kvalitetssikret af
Sofie Hammer Jensen
Råstofsagsbehandler

INDHOLD

Oversigtsskema	3
1. Tilladelsen	8
1.1 Råstofloven	8
1.2 Miljøvurderingsloven	8
1.3 Internationale naturbeskyttelsesområder (Natura 2000)	8
1.4 Bilag IV-arter	8
1.5 Vandforsyningsloven	9
1.6 Miljøbeskyttelsesloven	9
1.7 Naturbeskyttelsesloven	9
1.8 Museumsloven	9
1.9 Skovloven	9
1.10 Vandløbsloven	9
1.11 Vejloven og Privatvejsloven	9
1.12 Jordforureningsloven	9
1.13 Jernbaneloven	10
2. Vilkår	11
2.1 Vilkår efter Råstofloven	11
2.2 Vilkår efter Vandforsyningsloven	19
2.3 Vilkår efter Miljøbeskyttelsesloven	19
2.4 Vilkår efter Naturbeskyttelsesloven	19
2.5 Vilkår efter Museumsloven	19
2.6 Vilkår efter Vandløbsloven	19
2.7 Vilkår efter Skovloven	19
2.8 Vilkår efter Vejloven og Privatvejsloven	19
2.9 Vilkår efter Jordforureningsloven	20
2.10 Vilkår efter Jernbaneloven	20
3. Offentliggørelse, klagevejledning og underretning	21
3.1 Generel klagevejledning	21
3.2 Klagevejledning for de enkelte love	21
3.3 Underretning	22
4. Grundlag for tilladelsen	23
4.1 Ansøgningens indhold	23
4.2 Høring vedr. ansøgning	23
4.3 Høring vedr. udkast til tilladelse	26
5. Regionens behandling af sagen	28
5.1 Råstofplanen	28
5.2 Miljøvurderingsloven	28
5.3 Kommuneplan og lokalplan	28
5.4 Grundvand	29
5.5 Natur og landskab	29
5.6 Miljømæssige forhold	30
5.7 Udkast til efterbehandlingsplan	31
5.8 Region Nordjyllands samlede vurdering	31
Bilag A: Oversigtskort i målforhold 1:25.000	32
Bilag B: Luftfoto i målforhold 1:5.000	33
Bilag C: Udkast til deklaration/servitut vedrørende efterbehandling	34
Bilag D: Generelle bestemmelser	35
Bilag E: Uddrag af museumsloven – jf. lovbek. nr. 358 af 8. april 2014	38
Bilag F: Vejadgangs Tilladelse	40

1. Tilladelsen

1.1 Råstofloven¹

På baggrund af det foreliggende materiale, og med hjemmel i Råstoflovens § 7 stk. 1, meddeler Region Nordjylland hermed tilladelse til årlig indvinding af op til 100.000 m³ sand, sten og grus på i alt 17,5 hektar på en del af matr.nr. 1b Næsgård, Ø. Svenstrup, se bilag A og B.

Tilladelsen er gældende i perioden fra 3. september 2020 til 3. september 2030.

Tilladelsen meddeles på vilkår i henhold til Råstoflovens § 10 samt i henhold til anden relevant lovgivning, som beskrevet under afsnit 2.2.

Virksomheden har tidligere haft tilladelse til indvinding af sand, grus og sten på det ansøgte areal (sagsnr. 2014-014462). Tilladelsen udløb den 1. januar 2020.

1.2 Miljøvurderingsloven²

Projektet er opført på Miljøvurderingslovens bilag 2 pkt. 2a. Region Nordjylland har gennemført en screening af projektets indvirkning på miljøet. Region Nordjylland har vurderet, at projektet ikke vil påvirke miljøet væsentligt.

Region Nordjylland har den 24. februar 2020 truffet afgørelse om, at der ikke skal udarbejdes en miljøkonsekvensrapport. Afgørelsen er truffet efter Miljøvurderingslovens § 21. Afgørelsen kan ses på regionens hjemmeside www.rn.dk/råstoffer.

Se nærmere i afsnit 5.2.

1.3 Internationale naturbeskyttelsesområder (Natura 2000)³

Region Nordjylland har vurderet, at projektet ikke påvirker Natura 2000-området – Lien med Underlien – væsentligt, hvorfor det er besluttet, at der ikke skal udarbejdes en konsekvensvurdering for det ansøgte anlægs påvirkning af ovennævnte Natura 2000-område.

1.4 Bilag IV-arter

En række arter, der er omfattet af habitatdirektivets bilag IV, kan have levested, fødesøgningsområde eller sporadisk opholdssted på eller ved ejendommen. På baggrund af faglig rapport nr. 635, Håndbog om dyrearter på habitatdirektivets bilag IV, fra DMU 2007 vurderes det, at der kan være damflagermus, vandflagermus, sydflagermus, odder, markfirben, stor vandsalamander og spidssnudet frø i eller nær indvindingsområdet.

¹ Bekendtgørelse af lov om råstoffer, lovbek. nr. 124 af 26. januar 2017.

² Bekendtgørelse af lov om miljøvurdering af planer og programmer og af konkrete projekter (VVM), lovbek. nr. 1225 af 25. oktober 2018.

³ Habitatdirektivet fra 1992 (Rådets direktiv 92/43/EØF om bevaring af naturtyper samt vilde dyr og planter med senere ændringer).

Bekendtgørelse om udpegning og administration af internationale naturbeskyttelsesområder samt beskyttelse af visse arter, lovbek. nr. 1595 af 6. december 2018.

Ifølge opslag på Naturbasen den 8. november 2019 er der ikke registreret nogen af de ovennævnte arter eller andre bilag IV-arter på eller nær ejendommen.

1.5 Vandforsyningsloven⁴

Der er ikke søgt om tilladelse efter Vandforsyningsloven.

1.6 Miljøbeskyttelsesloven⁵

Der er ikke søgt om tilladelse efter Miljøbeskyttelsesloven.

1.7 Naturbeskyttelsesloven⁶

Der er ikke søgt om dispensation fra Naturbeskyttelsesloven.

Der findes en beskyttet rundhøj 100 m syd for det ansøgte areal. Efter Naturbeskyttelseslovens § 16, stk. 1 om beskyttelseslinjer omkring fortidsminder må der ikke foretages ændring i tilstanden af arealet inden for en afstand af 100 meter fra fortidsmindet. Se afsnit 5.5.

1.8 Museumsloven⁷

Der er ikke søgt om dispensation fra Museumsloven.

1.9 Skovloven⁸

Der er ikke søgt om dispensation fra Skovloven.

1.10 Vandløbsloven⁹

Der er ikke søgt om tilladelse efter Vandløbsloven.

1.11 Vejloven og Privatvejsloven¹⁰

Jammerbugt Kommune har den 25. juni 2020 meddelt tilladelse om vejadgang til Nesgårdsvej.

1.12 Jordforureningsloven¹¹

Der er ikke søgt om dispensation fra eller tilladelse efter Jordforureningsloven.

⁴ Bekendtgørelse af lov om vandforsyning m.v., lovbek. nr. 118 af 22. februar 2018.

⁵ Bekendtgørelse af lov om miljøbeskyttelse (miljøbeskyttelsesloven), lovbek. nr. 1121 af 3. september 2018.

⁶ Bekendtgørelse af lov om naturbeskyttelse (naturbeskyttelsesloven), lovbek. nr. 1122 af 3. september 2018.

⁷ Bekendtgørelse af museumslov, lovbek. nr. 358 af 8. april 2014.

⁸ Bekendtgørelse af lov om skove, lovbek. nr. 122 af 26. januar 2017.

⁹ Bekendtgørelse af lov om vandløb (vandløbsloven), lovbek. nr. 127 af 26. januar 2017.

¹⁰ Bekendtgørelse af lov om offentlige veje m.v., lovbek. nr. 1520 af 27. december 2014.

Lov om private fællesveje, lov nr. 1234 af 4. november 2015.

¹¹ Bekendtgørelse af lov om forurennet jord (jordforureningsloven), lovbek. nr. 282 af 27. marts 2017.

1.13 Jernbaneloven

Der er ikke søgt om tilladelse efter Jernbaneloven.

2. Vilkår

Vilkårene i denne tilladelse er bindende for indvinder og eventuelle ejere af de matrikler, der er givet tilladelse til at indvinde på.

2.1 Vilkår efter Råstofloven

Før indvindingen begynder

1. Først når Region Nordjylland har givet en igangsætningstilladelse, må arbejdet med at afrømme overjord og at indvinde råstoffer begynde. Igangsætningstilladelsen kan tidligst gives, når klagefristen er udløbet. Såfremt der indkommer en klage, får ansøger besked, og gravningen må ikke iværksættes, før klagen er behandlet af klagemyndigheden.

Inden igangsætningstilladelsen kan gives, skal vilkår 2-5 være opfyldte.

2. Der skal foreligge en tilladelse til vejadgang fra Jammerbugt Kommune.
3. Indvinder skal udarbejde en grave- og efterbehandlingsplan, så den opfylder vilkårene i tilladelsen og tilgodeser landskabelige interesser. Grave- og efterbehandlingsplanen skal godkendes af Region Nordjylland.

Hvis forholdene kræver det, kan Region Nordjylland senere i indvindingsforløbet stille krav om, at indvinder skal udarbejde en revideret grave- og efterbehandlingsplan, som skal godkendes af Region Nordjylland.

Grave- og efterbehandlingsplanen skal som minimum indeholde følgende:

- a. Graveplan – mindst i målforhold 1:2.000.
 - b. Efterbehandlingsplan – mindst i målforhold 1:2.000.
 - c. Et snit med områdets profil i målforhold 1:500 eller 1:1.000. Højdemål bør vises fem gange større end de vandrette mål. Snittet skal vise det nuværende og det fremtidige terræn i forhold til skel og grænserne for efterbehandling og gravning. Gravedybden skal også vises.
 - d. Grænsen for efterbehandling, som skal vises, fremgår af afsnit 2.1.2, mens grænsen for gravning skal fastlægges i grave- og efterbehandlingsplanen. Grænsen for gravning skal sikre, at der er tilstrækkelige materialer til rådighed ved efterbehandlingen. Der skal beregnes, hvor meget overjord der er til rådighed for opbygning af skråningsanlæggene, hvorved neddozning af regulære materialer evt. kan reduceres og gravegrænsen derved kan fastlægges nærmere grænsen for efterbehandling
 - e. Gravning og efterbehandling skal foregå i etaper.
 - f. Indvinder skal oplyse, hvor stort et areal, der ønskes afrømmet, når indvindingen er størst.
 - g. Graveretning skal vises.
 - h. Adgangen til området, hvor indvindingen skal ske, skal vises.
 - i. Placering af produktionsanlæg, lagerplads, tankanlæg samt depoter for overjord og muld skal fremgå af planen. Placering skal ske inden for grænsen for efterbehandling.
 - j. Oplysninger om skrænthældning.
4. Grænsen for det areal der må graves i, skal sættes af i marken efter nærmere aftale med Region Nordjylland. Derefter skal der indsendes et målrids af gravegrænsen til Region Nordjylland, hvor afmærkningspælenes placering er angivet. Pælene til afmærkning mv. må ikke fjernes og skal sikres, så de ikke bliver beskadiget. Det kan fx ske med betonringe.
 5. Region Nordjylland skal have en garanti fra pengeinstitut eller kautionsforsikring. Garantien størrelse bliver beregnet af Region Nordjylland i forbindelse med godkendelse af grave- og efterbehandlingspla-

nen. Garantien pristalsreguleres automatisk en gang om året med Danmarks Statistiks omkostningsindeks for anlæg, jordarbejder mv. og med den aktuelle dato som udgangspunkt. Garantien frigives først, når efterbehandlingen er gennemført og godkendt af Region Nordjylland.

Region Nordjylland kan til enhver tid ændre garantiens størrelse, hvis forudsætningerne for beregningerne ændres. Det kan fx være tilfældet, hvis indvindingen sker på en måde, så efterbehandlingen vil koste mere end først antaget.

Såfremt indvinder ønsker at anlægge interne veje i råstofgraven, stilles der en separat garanti for fjernelse af disse.

Tinglysning

6. Der skal indbetales kr. 1.660,- til dækning af afgiften for tinglysning af servitut/deklaration om vilkår for indvindingen. Region Nordjylland sender ansøger en separat regning for dette.

Oplysning om hvornår gravearbejdet påbegyndes

7. Region Nordjylland skal underrettes, inden indvindingen påbegyndes. Underretningen skal ske skriftligt.
8. Hvis indvinder ikke ønsker de arkæologiske interesser afklaret gennem en forundersøgelse, skal indvinder senest 4 uger før muldafrømning underrette Nordjyllands Historiske Museum om, hvornår arbejdet bliver sat i gang.

Kontaktoplysninger på Nordjyllands Historiske Museum er: Nordjyllands Historiske Museum, Algade 48, 9000 Aalborg, tlf. 99 31 74 00, e-mail: historiskmuseum@aalborg.dk

2.1.1 Omfanget af retten til at indvinde

9. Indvindingstilladelsen omfatter 17,5 hektar på matr. nr. 1b Næsgård, Ø. Svenstrup i Jammerbugt Kommune, se Bilag B. Arealer udenfor den på bilag B viste afgrænsning må ikke udgraves, anvendes til oplag eller sortering, interne køreveje eller på anden måde inddrages til brug for aktiviteter vedrørende råstofindvinding uden forudgående tilladelse fra Region Nordjylland.
10. Indvinding andre steder på ejendommen end det tilladelsen omfatter, kræver en ny afgørelse efter råstofloven.
11. Tilladelsen gælder kun indvinding af 100.000 m³ sand, sten og grus pr. år over en 10-årig periode.
12. Overjord og muld må ikke fjernes fra det område, indvindingen er tilladt på, men skal bruges til efterbehandlingen.
13. Hvis der er ønske om at indvinde muld, overjord, andre råstoffer eller større mængder end de ovenstående skal det anmeldes til Region Nordjylland, jf. Råstoflovens § 9 stk. 2.
14. Der må ikke graves dybere end til kote 10 meter (DVR90) svarende til 10 - 15 meter under terræn. Det oprindelige terræn ligger i kote 20 - 25 meter (DVR90). Uanset foranstående dybdegrænse må der aldrig graves tættere grundvandsspejlet end 2 meter. (Se afsnit 5.4)
15. Region Nordjylland kan på et hvilket som helst tidspunkt stille krav om, at grundvandsspejlets beliggenhed skal måles. Målingen skal foregå i marts eller april måned.
16. Hvis det ønskes at grave dybere end tilladt, kræver det en ny afgørelse efter Råstofloven.

17. Der må aldrig uden tilladelse inddrages større arealer til at indvinde på, end det areal som er lagt til grund for beregning af garantien.
18. Hvis der i forbindelse med indvindingen blotlægges dræn, skal Region Nordjylland og Jammerbugt Kommune underrettes og drænene skal omlægges for at sikre mod utilsigtet næringstilførsel til søer og lignende¹². Andre løsninger kan i særlige tilfælde findes, men kun med tilladelse fra Jammerbugt Kommune.
19. Anvendelse af knust beton eller tegl til anlæg af interne køreveje forudsætter forudgående godkendelse fra Region Nordjylland.

2.1.2 Afstandskrav m.v.

20. Der må ikke rømmes muld og overjord af eller graves tættere på:
- Naboskel end 5 meter
 - Det beskyttede dige mod øst end 10 meter
 - Det beskyttede dige mod syd end 10 meter
 - Det § 3 beskyttede overdrev mod syd end 5 meter
 - Den § 3 beskyttede eng mod vest end 5 meter
 - Det beskyttede fortidsminde (rundhøj) på matr. nr. 4e Næsgård, Ø. Svenstrup end 100 meter. Der må ikke forekomme nogen form for oplag eller anden aktivitet inden for fortidsmindebeskyttelseslinjen.
 - Nabobeboelser på Nesgårdsvej 27 og 33 end
 - 100 meter uden støjvold
 - 60 meter ved anlæg af 3 meter høj støjvold

Skelgennemgravning

21. Hvis der på et senere tidspunkt skal graves på de tilgrænsende ejendomme, kan Region Nordjylland på et hvilket som helst tidspunkt – både under og efter gravningen – forlange, at området omkring skellet gennemgraves og efterbehandles, så der ikke står en vold tilbage.

Anlæg på skrån timer under indvinding

22. Under gravning og fordeling af overjord må skrænterne ikke have anlæg/hældning, så der er fare for udskridning.

2.1.3 Driftstider

Tilladelige driftstider er opført i tabel 1.

Driftstider	Hverdage	Lørdage
Gravemaskiner, transportanlæg og reparationsanlæg mv.	Kl. 07.00 – 17.00	Kl. 07.00 – 14.00
Udlevering af læsning, herunder kørsel indenfor råstofgravens område	Kl. 06.00 – 17.00	Kl. 07.00 – 14.00

Tabel 1 – Tilladelige driftstider

¹² Hjemlen findes i Råstofloven § 10, stk. 3

23. Der må ikke arbejdes i råstofgraven udenfor den tilladte driftstid, og der må ikke forekomme drift i råstofgraven på søn- og helligdage.
24. En udvidelse af driftstiden kan aftales med Region Nordjylland. En udvidelse er kun mulig i kortere perioder og kun i tilfælde af, at der findes specielle årsager hertil. Ansøgning om udvidelse af de normale driftstider skal være Region Nordjylland i hænde senest 14 dage før afvigelsen forventes at være nødvendig.
25. Uden for driftstid skal adgangsvejen til råstofgraven være aflåst/afspærret med hegn, bom, kæde eller lignende.

2.1.4 Efterbehandling

26. Området, hvor indvindingen har fundet sted, skal efterbehandles til jordbrugsdrift.

Jordbrugsdrift

27. Skrænters hældning/anlæg ved efterbehandling:
Skrænten mod øst efterbehandles til en hældning ikke stejlere end 1: 2, varierende mellem 1: 2 og 1: 3. Resterende skrænter efterbehandles med en hældning ikke stejlere end 1: 7.
28. Jordlagene skal opbygges sådan, at jorden bliver bedst mulig til jordbrug bagefter. Det kan betyde, at indvinder skal bytte om på overjordens forskellige lag, hvis indvinder støder på lag med bedre egenskaber end det, der oprindeligt lå øverst. F.eks. skal jord med mest ler ligge øverst lige under muldlaget, mens bagharp skal ligge nederst.
29. Ved efterbehandling skal der ske grubning af gravens bund.

Generelle vilkår vedr. overjord og muld

30. Den nødvendige mængde muld og overjord til efterbehandling skal til enhver tid forefindes i depot på arealet og genudlægges i forbindelse med efterbehandling.
31. Overjord og muld skal opbevares i adskilte depoter. Under depoter for overjord skal mulden være rømmet af, inden opbygningen af depotet påbegynder.
32. Jord med humus i, fx muld, tørvejord og lignende, må ved efterbehandlingen ikke tildækkes af andre jordarter, da indholdet af organisk materiale ved tildækning giver risiko for forurening af grundvandet på grund af nedbrydning af det organiske materiale.
33. Overjord og muld på arealet mellem gravegrænsen og efterbehandlingsgrænsen skal rømmes af, inden skråningerne dozes ned. Når de har det rette anlæg, lægges overjord og muld på igen.
34. For at beskytte grundvandet skal der ved efterbehandlingen lægges et lag af muldjord i bunden af graven. Laget skal være mindst 30 cm.

Generelle vilkår vedr. efterbehandlingsplan

35. Grave- og efterbehandlingsplanen skal følges af indvinder og ejer(e), indtil Region Nordjylland eventuelt har godkendt en revideret plan.
36. En eventuel ny indvinder skal komme med forslag til grave- og efterbehandlingsplan, som Region Nordjylland skal godkende.

37. Region Nordjylland kan til enhver tid kræve en ajourført plan forelagt til godkendelse, hvis indvinding og/eller efterbehandlingen ønskes ændret i forhold til den plan, der allerede er godkendt. Region Nordjylland kan kræve, at der skal foretages et nivellement og en opmåling, hvis grave- og efterbehandlingsplanen skal revideres.
38. Såvel lodsejer/grundejer og indvinder har pligt til at rette sig efter de henvisninger, som Region Nordjylland måtte give for at udføre alle de arbejder, grave- og efterbehandlingsplanen handler om.

Generelle vilkår vedr. efterbehandlingen

39. I tilfælde af, at der under gravningen afdækkes særlige landskabsformer, blottede profiler mv., som særlig tydeligt afspejler landskabets opbygning, den geologiske historie eller de geologiske processer skal disse søges bevaret.
40. I forbindelse med efterbehandlingen kan der efterlades geologiske profiler efter aftale med Region Nordjylland.
41. Adgangsvejen og interne veje skal fjernes i forbindelse med gravearealets retablering.
42. Alle bygninger, produktionsanlæg og installationer, der er etableret i forbindelse med råstofindvindingen fjernes fra arealerne inden efterbehandlingen kan godkendes.
43. Efterbehandlingen skal begynde så tidligt som muligt og være færdig 12 mdr. efter endt indvinding og senest den 3. september 2030.
44. Inden større arbejder med at efterbehandle sættes i gang, skal Region Nordjylland have besked om det, så eventuelle tvivlsspørgsmål kan blive afklaret.
45. Når efterbehandlingen er slut, skal Region Nordjylland have besked om det. Region Nordjylland skal foretage tilsyn inden efterbehandlingen kan godkendes.
46. Pligten til at afslutte efterbehandlingen indtræder, hvis indvindingen har ligget stille i et år, og omgående hvis tilladelsen bliver kaldt tilbage, med mindre I har en særlig aftale med Region Nordjylland om en længere frist.

2.1.5 Forebyggelse mod jord- og grundvandsforurening

47. Hvis der sker uheld, hvor der spildes olie eller brændstof, skal der gøres en omgående afværgeindsats ved kontakt til Beredskabsstyrelsen og orientering til Region Nordjylland.

Brændstoftanke

48. Tanke/holdere til flydende brændstof, olieprodukter mv. skal placeres i tætte opsamlingskar, der kan rumme indholdet af den største tank/beholder anbragt deri. For at undgå regnvand i opsamlingsbeholderen skal det hele være overdækket. Optankning skal foregå under konstant opsyn.
49. Tankene i råstofgraven skal være typegodkendt efter olietankbekendtgørelsen. Tankene skal desuden være dobbeltskrogede.
50. Udstyr til tankning skal være opsat/indrettet med automatisk stop ved fuld tank og således, at et eventuelt spild i forbindelse med tankning kan tilbageholdes og opsamles.

Kørende og stationært materiel

51. Såfremt der udenfor råstofgravens driftstider, se afsnit "Driftstider", skal henstå køretøjer i selve råstofgraven, skal dette ske på et befæstet areal. Det befæstede areal skal være indrettet således, at spildte væsker ikke kan løbe væk eller sive ned.

52. Alt stationært og kørende materiel skal regelmæssigt inspiceres for olie- og kemikaliespild, og eventuelle utætheder skal øjeblikkeligt afhjælpes og repareres. Der må ikke ske reparationer i råstofgraven, undtagen hvis dette sker på et impermeabelt underlag. Eventuelle reparationer skal foregå indenfor råstofgravens tilladte driftstider.
53. Der må ikke ske vask af materiel i råstofgraven.
54. Hvis der ønskes opstilling af andet materiel end det ansøgte: 1 læssemaskine, 1 tørsorteringsanlæg, 1 knusningsanlæg, skal der fremsendes oplysninger herom til Region Nordjylland, der i givet fald vil fastsætte de nødvendige supplerende vilkår.

Kemikalier

55. Der må ikke benyttes eller oplagres kemikalier eller lignende stoffer i råstofgraven, herunder kemiske midler til plantebekæmpelse, af hensyn til risikoen for forurening af grundvandet.
56. Brug af tørsalte eller midler til at dæmpe støv kan ske efter aftale med Region Nordjylland.

2.1.6 Affald

57. Råstofgraven må ikke bruges til at opbevare fyld, affald eller andet der ikke stammer fra graven. Der skal træffes foranstaltning til hindring af ukontrolleret aflæsning af affald og jordfyld.

Ejer og indvinder har ansvaret for, at der ikke – hverken midlertidigt eller varigt – henlægges affald af nogen slags, samt for at eventuelt henkastet affald straks fjernes.

58. Affald skal bortskaffes i henhold til affaldsbekendtgørelsen og Jammerbugt Kommunes ”Regulativ for erhvervsaffald”.
59. Eventuel tilførsel af jord til råstofgraven (§ 52-dispensation) skal søges særskilt hos Region Nordjylland.

2.1.7 Støj og vibrationer

60. Råstofgravens eksterne støjniveau må ikke overstige grænseværdierne, som det fremgår af tabel 2.

Tidsrum	Mandag – fredag kl. 07.00–18.00	Mandag – fredag kl. 18.00–22.00	Alle dage kl. 22.00–07.00
Områdetype:	Lørdag kl. 07.00–14.00	Lørdag kl. 14.00–22.00	
		Søn- og helligdage kl. 07.00–22.00	
Nærmestliggende enkeltbolig i det åbne land (sidestilles med områdetype 3)	55	45	40

Tabel 2 – Grænseværdier for støj målt efter retningslinjerne i Miljøstyrelsens vejledninger nummer 6/1984 eller beregnet efter retningslinjerne i Miljøstyrelsens vejledning nummer 5/1993 og angivet som det ækvivalente, korrigerede lydniveau i dB (A).

De anførte grænseværdier skal overholdes indenfor følgende referencetidsrum:

- For dagperioden på hverdage mandag til fredag samt søn- og helligdage kl. 07.00–18.00 skal grænseværdierne overholdes indenfor det mest støjbelastede tidsrum på 8 timer.

- I dagperioden på lørdage kl. 07.00–14.00 skal grænseværdierne overholdes indenfor det mest støjbelastede tidsrum på 7 timer. I perioden fra kl. 14.00-18.00 på lørdage skal grænseværdierne overholdes indenfor det mest støjbelastede tidsrum på 4 timer.¹³
- For aftenperioden alle ugens dage kl. 18.00-22.00 skal grænseværdierne overholdes indenfor den mest støjbelastede time.
- For natperioden kl. 22.00-07.00 alle ugens dage skal grænseværdierne overholdes indenfor den mest støjbelastede halve time.

61. Ved boliger for ejeren eller indvinderen af råstofgrave må støjen dog overstige grænseværdierne.
62. Såfremt der fremkommer klager over støjgener fra råstofgraven, eller råstofmyndigheden af anden grund finder det nødvendigt, skal indvinderen på råstofmyndighedens forlangende lade udføre målinger eller beregninger af støjniveauet efter de retningslinjer, som er angivet i Miljøstyrelsens vejledninger, jf. afsnittet om støj. Målingerne eller beregningerne foretages af et firma, der enten er akkrediteret til det eller godkendt af råstofmyndigheden. Målinger eller beregninger udføres normalt højst en gang om året, medmindre forholdene i råstofgraven er ændrede. Der skal aftales med Region Nordjylland, hvor der skal måles.
63. Den for et område gældende støjgrænse anses for overholdt, hvis de målte eller beregnede værdier – fratrukket ubestemtheden på målingen – er mindre eller lig med støjgrænseværdien. Målingerne og beregningernes samlede ubestemthed fastsættes, jf. Miljøstyrelsens støjvejledninger. Støjmålinger eller støjberegninger skal udføres og gennemføres under forhold, hvor råstofgraven er i fuld drift.
64. Hvis målingerne eller beregningerne viser, at støjen er højere end tilladt, skal indvinderen sørge for, at der bliver gjort noget for at dæmpe støjen. Nye målinger eller beregninger skal kunne bevise, at støjen derefter ligger indenfor det tilladte.

Behandlings- og transportanlæg samt grave- og læssemaskiner kan om nødvendigt kræves støj dæmpet, således at grænseværdierne kan overholdes. Støjdæmpningen kan for eksempel ske ved gummibelægning, indkapsling af maskindele, opsætning af støjskærme eller oplægning af volde mod de nærliggende beboelseshuse.

65. Indvinderen skal afholde alle udgifter til støjmålinger og –beregninger.

Støj i anlægs- og efterbehandlingsfasen

66. Der accepteres i anlægs- og efterbehandlingsfasen en periode på 4 uger om året, hvor der i tidsrummet kl. 7.00-17.00 på hverdage accepteres et støjniveau på 60 dB(A)
67. Indvinder skal underrette Region Nordjylland om, hvilken periode der forventes et højere støjniveau senest 5 arbejdsdage før, de støjende arbejder skal foretages.

Lavfrekvent støj, infralyd og vibrationer

68. Driften af virksomheden må ikke medføre, at den målte værdi af råstofgravens bidrag til støjen, målt indendørs i de berørte bygninger, overstiger grænseværdierne, som fremgår af Tabel 3.

Anvendelse	A-vægtet Lydtrykkniveau (10-160 Hz), dB	G-vægtet Infralydniveau dB
Beboelsesrum, herunder børneinstitutioner og lignende Aften/nat (kl. 18.00-07.00)	20	85

¹³ Fastsat efter "Orientering fra Miljøstyrelsens Referencelaboratorium for støjmålinger", nr. 10, november 1989.

Dag (kl. 07.00-18.00)	25	85
Kontorer, undervisningslokaler og andre lignende støjfølsomme rum	30	85
Øvrige rum i virksomheder	35	90

Tabel 3 – Grænseværdier for lavfrekvent støj og infralyd (dB re 20 Pa).

Grænseværdierne gælder for ækvivalentniveauet over et måletidsrum på 10 minutter, hvor støjen er kraftigst. I tilfælde hvor støjen er impulsagtig reduceres de anførte grænser med 5 dB.

69. Driften af råstofgraven må ikke medføre, at der udsendes vibrationer, som overstiger grænseværdierne, jf. Tabel 4, målt som accelerationsniveau indendørs i de berørte bygninger.

Anvendelse	Vægtet accelerationsniveau Law i dB
Boliger i det åbne land (hele døgnet) Børneinstitutioner og lignende	75
Boliger i blandet bolig/erhvervsområde Kontorer, undervisningslokaler og lignende	80
Erhvervsbebyggelse	85

Tabel 4 – Grænseværdier for vibrationer, dB re 10^{-6} m/s². Grænseværdierne gælder for det maksimale KB-vægtede accelerationsniveau med tidsvægtning S.

Note: For kontorer og tilsvarende lokaler, hvor der foregår følsomme aktiviteter i virksomheder, gælder grænseværdien Law = 80 dB.

70. Efterfølgende skal indvinderen på forlangende fra og efter nærmere aftale med Region Nordjylland, fx ved naboklager, lade udføre målinger og beregninger til dokumentation af, at grænseværdierne, jf. tabel 3 og 4, er overholdt. Dokumentation sker ved fremsendelse af skriftlig rapport over målinger og beregninger til Region Nordjylland.

Hvis målinger viser, at den lavfrekvente støj, infralyd eller vibrationer er for store, skal de dæmpes ned. Derefter skal der laves nye målinger, som dokumenterer, at grænseværdierne nu kan overholdes. Der kan maksimalt kræves én måling af hver type pr. kilde pr. år.

71. Måling, rapportering og anden dokumentation skal ske i overensstemmelse med de til enhver tid gældende vejledninger fra Miljøstyrelsen på det aktuelle område. Målinger eller beregninger skal udføres af et firma, der er akkrediteret til at udføre "Miljømåling – ekstern støj".

Virksomheden afholder selv alle udgifter i forbindelse med dokumentation af de aktuelle vilkår.

72. Grænseværdierne for lavfrekvent støj og infralyd, jf. tabel 3 anses for overholdt, når et konkret måleresultat, uden tillæg eller fradrag for målingens ubestemthed, er lig med eller under den pågældende grænse.

Grænseværdierne for vibrationer, jf. tabel 4, anses for overholdt, når et konkret måleresultat ikke overskrider den pågældende grænse.

2.1.8 Støv

73. Virksomheden må ikke give anledning til støvgener udenfor virksomhedens område, som efter tilsynsmyndighedens opfattelse er væsentlige for omgivelserne.
74. Hvis der bliver konstateret støvgener, der opstår pga. råstofgravens drift, skal der træffes foranstaltninger, der nedbringer generne efter nærmere anvisning af Region Nordjylland, såsom vanding af gravefronter, lagerbunker, interne veje mv. samt renholdelse af interne veje.

75. Virksomheder skal få mængden af støv fra arbejdspladsen målt af et firma, der er autoriseret til det, eller som Region Nordjylland har godkendt, hvis Regionen vurderer, at det er nødvendigt.

2.2 Vilkår efter Vandforsyningsloven

Der stilles ikke vilkår efter vandforsyningsloven.

2.3 Vilkår efter Miljøbeskyttelsesloven

Der stilles ikke vilkår efter miljøbeskyttelsesloven.

2.4 Vilkår efter Naturbeskyttelsesloven

Der stilles ikke vilkår efter Naturbeskyttelsesloven.

2.5 Vilkår efter Museumsloven

Der stilles ikke vilkår efter Museumsloven

2.6 Vilkår efter Vandløbsloven

Der stilles ikke vilkår efter Vandløbsloven.

2.7 Vilkår efter Skovloven

Der stilles ikke vilkår efter Skovloven.

2.8 Vilkår efter Vejloven og Privatvejsloven

Følgende vilkår er stillet efter Vejloven. Se Afgørelsen om vejadgang til Nesgårdsvej meddelt af Jammerbugt Kommune, bilag F.

76. Bredden af vejadgangen skal holdes til de nuværende 8m + skrå tilslutninger.

77. Af hensyn til trafiksikkerheden skal der opretholdes et oversigtsareal i et trekantformet område, der giver trafikanterne mulighed for at overskue vejadgangen. Oversigtsarealet skal udformes efter Vejreglernes bestemmelser for udformning af vejkryds. Vegetation i oversigtsarealet skal holdes under 80 cm højde målt fra midten af kørebanen, hvor $l_s = 2,5$ m målt fra vigelinjen og $L_p = 120$ m.

Afstanden "ls" svarer til den ventende sekundærtrafikanter normale øjenplacering. Afstanden "Lp" ad primærvejen, målt fra vigelinjens venstre hh. højre begrænsning. Oversigtsarealet er den flade, trafikanten skal have fri oversigt i, og som er beliggende i trafikantens øjenhøjde, forudsat trafikantens øjenhøjde er 1 m over kørebanen.

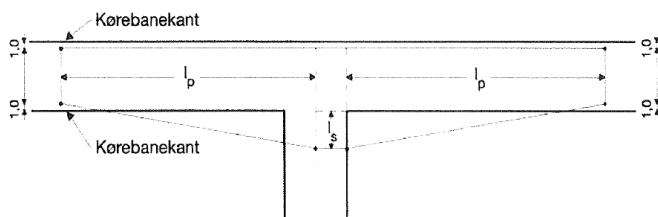

78. Ansøger skal sikre, at der er synlige hjåttænder i krydset i henhold til vejreglerne.

79. Ansøger skal holde kørebanen på Nesgårdsvej fri for grus, sten eller andet materiale, der kan henføres til driften af ejendommen Nesgårdsvej 39, 9460 Brovst.

2.9 Vilkår efter Jordforureningsloven

Der stilles ikke vilkår efter Jordforureningsloven.

2.10 Vilkår efter Jernbaneloven

Der stilles ikke vilkår efter Jernbaneloven.

3. Offentliggørelse, klagevejledning og underretning

Tilladelsen til at indvinde råstoffer vil blive offentliggjort på Region Nordjyllands hjemmeside www.rn.dk/råstoffer. Det fremgår af hjemmesiden, hvilken dato afgørelsen er offentliggjort.

I denne tilladelse er der truffet afgørelse efter Råstofloven.

Eventuel klage skal sendes til relevant myndighed, se afsnit 3.2.

3.1 Generel klagevejledning

Hvis du ønsker at klage over en afgørelse, kan du klage til Miljø- og Fødevareklagenævnet. Du klager via Klageportalen, som du finder et link til på forsiden af klagenævnets hjemmeside (naevneneshus.dk). Klageportalen kan også findes på borger.dk og virk.dk. Du logger på borger.dk eller virk.dk, ligesom du plejer, typisk med NEM-ID.

Klagen sendes gennem Klageportalen til den myndighed, der har truffet afgørelsen. En klage er indgivet, når den er tilgængelig for myndigheden i Klageportalen. For behandling af klager, der indbringes for Miljø- og Fødevareklagenævnet betaler klager et gebyr på 900 kr. for privatpersoners og 1.800 kr. for virksomheders og organisationers vedkommende (2016-niveau). En klage afvises, hvis gebyret ikke betales indenfor en frist fastsat af klagenævnet. Klagen bliver først sendt videre når gebyret er betalt.

Miljø- og Fødevareklagenævnet skal som udgangspunkt afvise en klage, der kommer uden om Klageportalen, hvis der ikke er særlige grunde til det. Hvis du ønsker at blive fritaget for at bruge Klageportalen, skal du sende en begrundet anmodning til den myndighed, der har truffet afgørelse i sagen. Myndigheden videregiver herefter anmodningen til Miljø- og Fødevareklagenævnet, som træffer afgørelse om, hvorvidt din anmodning kan imødekommes

En klage skal være modtaget inden kontortids ophør på klagefristens sidste dag. Hvis fristen udløber på en lørdag eller søn- og helligdag, forlænges fristen til efterfølgende hverdag.

Hvis en afgørelse ønskes behandlet ved domstolene skal der anlægges sag inden 6 mdr. fra det tidspunkt, hvor afgørelsen er meddelt. Er afgørelsen offentligt bekendtgjort, regnes søgsmålsfristen dog altid fra bekendtgørelsen.

Tilladelsen må ikke udnyttes før klagefristen er udløbet, og før at det er meddelt virksomheden, at der ikke er klaget over tilladelsen.

Hvis der bliver klaget over tilladelsen, vil Region Nordjylland orientere virksomheden om det.

3.2 Klagevejledning for de enkelte love

3.2.1 Afgørelse efter Råstofloven

Der kan klages over afgørelsen, herunder konsekvensvurdering i forhold til Natura 2000-områder og Bilag IV-arter, til Miljø- og Fødevareklagenævnet inden 4 uger fra afgørelsen er meddelt eller offentlig bekendtgjort. Klagen stiles til Miljø- og Fødevareklagenævnet, men indsendes til Region Nordjylland via klageportalen, som videresender klagen til Miljø- og Fødevareklagenævnet med de bemærkninger klagen giver anledning til og det materiale, der er indgået i sagens bedømmelse, jf. Råstoflovens §§ 13-16.

Rettidig klage har opsættende virkning for tilladelsen, med mindre Miljø- og Fødevareklagenævnet bestemmer andet.

Klageberettigede er:

- Adressaten for afgørelsen
- Offentlige myndigheder
- En berørt nationalparkfond oprettet efter lov om nationalparker
- Lokale foreninger og organisationer som har en væsentlig interesse i afgørelsen
- Landsdækkende foreninger og organisationer hvis hovedformål er beskyttelse af natur og miljø
- Landsdækkende foreninger og organisationer som efter deres formål varetager væsentlige rekreative interesser, når afgørelsen berører sådanne interesser
- Enhver med individuel væsentlig interesse i afgørelsen.

Der henvises i øvrigt til den generelle klagevejledning, se afsnit 3.1.

3.3 Underretning

Kopi af afgørelsen samt bilag A-F er den 6. august, 2020 sendt til:

- Jammerbugt Kommune, natur@jammerbugt.dk, hed@jammerbugt.dk
- Miljøstyrelsen, mst@mst.dk
- Miljøstyrelsen Nordjylland, njl@mst.dk
- Slots- og Kulturstyrelsen, fortidsminder@slks.dk
- Nordjyllands Historiske Museum, historiskmuseum@aalborg.dk
- Skat, myndighed@skat.dk
- Danmarks Naturfredningsforening, dn@dn.dk
- DN Jammerbugt, jammerbugt@dn.dk
- Dansk Ornitologisk Forening, dof@dof.dk
- DOF Jammerbugt, jammerbugt@dof.dk
- Friluftsrådet, fr@friluftsradet.dk
- Forbrugerrådet, fbr@fbr.dk
- TDC A/S, tdckabel@tdc.dk
- Globalconnect A/S, ledninger@globalconnect.dk
- Stofa A/S, ler@evonet.dk
- Øster Svenstrup Vandværk, bjarne@svejse-madsen.dk
- Lodsejer, nedernesgaard@mail.dk
- Jammerbugt Grus ApS, niki@oudrup.dk

Derudover orienteres følgende privatpersoner/naboer mv. om, at der er foretaget en afgørelse, som kan ses på Regionens hjemmeside

- Ejere og beboere af Nesgårdsvej 25, 9460 Brovst
- Ejere og beboere af Nesgårdsvej 27, 9460 Brovst
- Ejere og beboere af Nesgårdsvej 33, 9460 Brovst
- Ejere og beboere af Nesgårdsvej 39, 9460 Brovst
- Ejere og beboere af Janumvej 106, 9460 Brovst

4. Grundlag for tilladelsen

4.1 Ansøgningens indhold

Region Nordjylland har den 29. oktober 2019 modtaget en ansøgning om tilladelse til råstofindvinding af sand, sten og grus på matrikelnummer 1b Næsgård, Ø. Svenstrup, Nesgårdsvej 39, 9460 Brovst.

Ansøgningen omfatter følgende:

- Ansøgningskema dateret den 29. oktober 2019
- Matrikelnummer / matrikelnumrene 1b Næsgård, Ø. Svenstrup, beliggende Nesgårdsvej 39, 9460 Brovst.
- Det ansøgte graveareal udgør 17,5 hektar, se bilag B
- Der forventes en årlig indvinding på 100.000 m³ sand, sten og grus
- Der ansøges om indvinding over grundvandsspejlet
- Der er ansøgt indvinding ned til kote 10 meter (DVR90)
- Der ansøges om tilladelse til gravning indtil 2030
- Arealet ønskes efterbehandlet til landbrugsformål
- Der er søgt om tilladelse til at bruge: 1 læssemaskine, 1 tørsorteringsanlæg, 1 knuser
- Der er angivet et forventet forbrug af dieselolie/brændstof på ca. 40.000 L pr. år og et forbrug af hydraulik/smøreolie på ca. 200 L pr. år.
- Der er etableret et stationært brændstofanlæg med en kapacitet på 2.500 L. Tankens alder er ikke oplyst.
- Olieaffald afhentes af Renovest og Gunder Lund Olieservice A/S.
- Der anvendes den eksisterende adgangsvej med udkørsel til Nesgårdsvej.
- Der er ansøgt om driftstider for indvinding og oparbejdning: mandag – fredag kl 6:00 – 17:00 samt lørdag kl 7:00 – 14:00 og for udlevering: mandag – fredag kl 6:00 – 17:00 samt lørdag kl 7:00 – 14:00.

Der er vedlagt ansøgningen følgende bilag:

- Udskrift af tinglysning
- Ansøgningskema efter Miljøvurderingsloven
- Nuværende tilladelse med kort bilag samt grave- og efterbehandlingsplan.

4.2 Høring vedr. ansøgning

4.2.1 Myndigheder, forsyningsselskaber og landsdækkende foreninger

Der er foretaget høring på baggrund af ansøgningsmaterialet ved andre myndigheder og forsyningsselskaber samt landsdækkende foreninger.

Der er indkommet følgende høringssvar.

DN Jammerbugt, Danmarks Naturfredningsforening – skriftlige indlæg den 2. december 2019

Danmarks Naturfredningsforening Jammerbugt Afdeling vil med dette høringsbrev, fremføre vores bemærkninger til råstoftilladelsen.

Arealet er et eksisterende råstofområde, hvor ansøgeren ønsker at forlænge indvindings tilladelse med 10 år, til udgangen af 2030.

DN's bemærkninger går på, at efterbehandlingen af arealet skal blive til et rekreativt naturområde, med fokus på et højere biodiversitet.

Ansøgerens ønsker arealet efterbehandles til landbrugsformål.

Arealet kan med den rette planlægning i efterbehandlingen, blive et tilholdssted for sjældne plante- og dyrearter med fokus på tørnaturen. Der graves ikke under grundvandsspejlet, således må det forventes at der ikke opstår de sædvanlige gravesøer, men derimod en form af krater med skrænter af sand og sten. Et fordelagtigt levested for rødlistede arter, såvel mark-firben og botaniske pionerarter vil finde plads her. Altså en højere biodiversitet og uden efterbehandling af den normale deporteret overjord, som man sædvanligvis efterbehandler med. Med fordel kunne efterbehandlingen ske med det rå og næringsfattige substrat, hvor også de største naturværdier er knyttet hertil.

Råstofgrave kan meget ofte udvikles til spændende og mangfoldige naturområder. Der er flere gode eksempler på opståede naturområder med en høj biodiversitet indenfor Region Nordjylland, med fokus på tør naturen.

F.eks. Klim Kalkbrud og Drastrup Sandgrav ved Ålborg.

Arealet hvor råstofindvindingen foregår, ligger i område med drikkevandsinteresser.

Det er derfor til fordel for grundvandet, at efterbehandlingen sker til natur og ikke til landbrugsdrift.

Arealet er udpeget som Naturområde og Grøn korridor i Jammerbugt Kommunes Helhedsplan. Jammerbugt Kommune skriver følgende som en hovedregel for de 2 ovennævnte bindinger:

"Efterbehandling af råstofindvinding i Regionale naturområder, Blå og grønne korridorer og Naturområder skal som hovedregel være til naturformål og rekreative formål. I naturområderne skal hensynet til natur- og landskabsinteresser varetages i balance med de øvrige interesser i det åbne land. Planlægning og administration vedrørende arealanvendelse og tilstanden må ikke forringe muligheden for at opnå et givent mål for naturkvalitet, jf. Helhedsplan17. Arealet er desuden udlagt som grøn korridor, hvor planlægning og administration vedrørende arealanvendelsen og tilstanden ifølge Helhedsplan17 skal forbedre levesteder og spredningsmuligheder for de dyr og planter, som korridoren skal sikre".

Afslutningsvis vil DN erindre om, at der i idé oplægget til den nye Råstofplan 2020 - efterlyses forslag på hvordan regionen kan være med til at fremme efterbehandlingen af råstofgrave, så natur og biodiversitet beriges? Det kan Regionen ved at stille krav om efterbehandlingen skal være til naturformål efter endt indvinding af råstoffer, hvor matrikel 1b Næsgård, Ø. Svenstrup, kunne være et eksempel for Regionen at efterleve.

Med venlig hilsen

Søren Rosenberg, formand for DN Jammerbugt

Jammerbugt Kommune – telefonisk meddelelse den 13. januar 2020

Jammerbugt Kommune vil gerne markere, at de ingen bemærkninger har til ansøgningen.

4.2.2 Sagsparter

Der er foretaget partshøring på baggrund af ansøgningsmaterialet. Ansøgning om råstoftilladelse er fremsendt til følgende naboer/berørte parter:

Ejere og beboere af

- Nesgårdsvej 25, 9460 Brovst
- Nesgårdsvej 27, 9460 Brovst
- Nesgårdsvej 33, 9460 Brovst
- Nesgårdsvej 39, 9460 Brovst

- Janumvej 106, 9460 Brovst

Der er ikke indkommet skriftlige indlæg fra de partshørte.

4.3 Høring vedr. udkast til tilladelse

4.3.1 Jammerbugt Kommune

Udkast til tilladelse er den 29. juni 2020 sendt i høring hos Jammerbugt Kommune i henhold til Råstoflovens § 10a om fastsættelse af vilkår for efterbehandling. Der er ikke modtaget bemærkninger fra Jammerbugt Kommune.

4.3.2 Sagsparter

Udkast til tilladelse er den 29. juni 2020 sendt i høring ved naboer/berørte parter. Der er modtaget følgende bemærkninger:

Nordjyllands Historiske Museum, 6. juli 2020

Udtalelse i forbindelse med udlæg af nyt graveområde ved Nesgårdsvej 39 i Brovst

Nordjyllands Historiske Museum skal hermed gøre opmærksom på, at museet har væsentlige arkæologiske interesser i det pågældende råstofindvindingsområde. Arealet er således omkranset af både overpløjede og en fredet gravhøj, ligesom museet af flere omgang har undersøgt oldtidsbebyggelser i området.

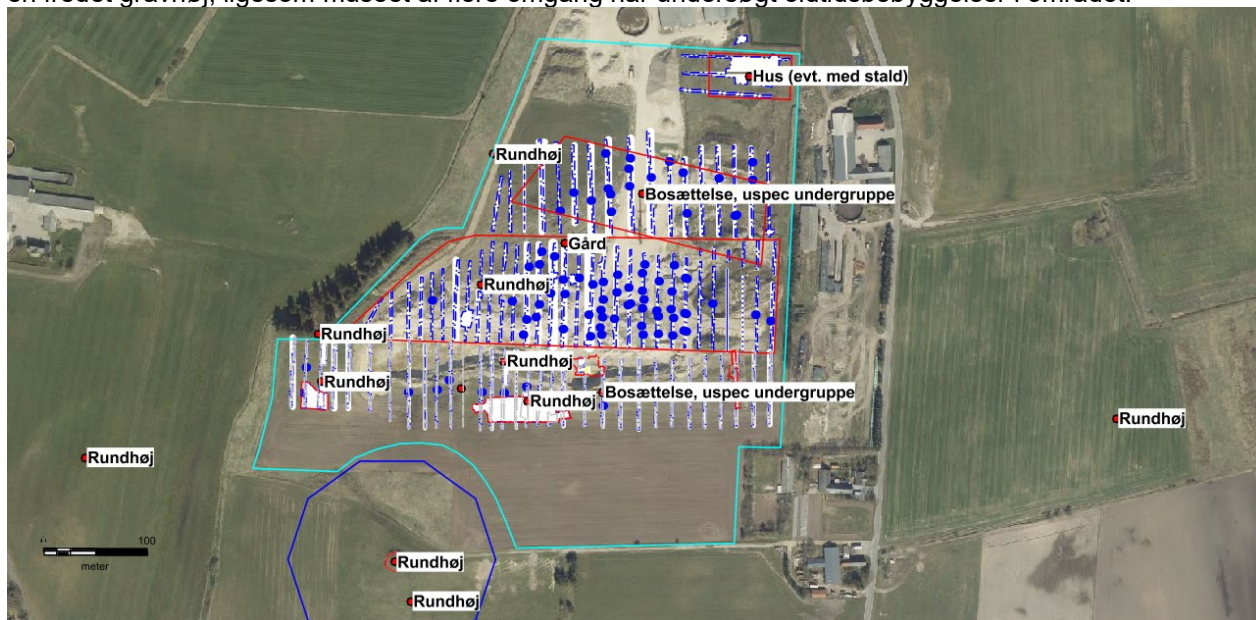

Indvindingsområde med angivelse af kendte fortidsminder (rød cirkel) og fredede fortidsminder med 100 m zoner (blå cirkler)

Museet anbefaler således en større forundersøgelse af de ikke-undersøgte arealer mod syd og nord

for at få af- eller bekræftet tilstedeværelsen af fortidsminder inden for det pågældende område. En sådan undersøgelse betales af råstofindvinderen.

Fordelen for råstofindvinderen ved at tillade en forundersøgelse er, at museets arkæologer på et meget tidligt tidspunkt i processen, inden indvinding går i gang, kan afslutte deres arbejde, sådan at indvinding ikke bliver forsinket af en arkæologisk udgravning.

Såfremt der ved forundersøgelsen ikke påvises nogen væsentlige fortidsminder, foretager museet sig ikke yderligere. Skulle man efterfølgende ved indvinding alligevel påtræffe fortidsminder, vil udgiften til en arkæologisk udgravning i det tilfælde påhvile Slots- og Kulturstyrelsen og ikke råstofindvinderen.

En forundersøgelse består i udlægning af et mindre antal, ca. 2 meter brede søgegrøfter, der graves med en gravemaskine. Dette arbejde følges af en arkæolog, der registrerer eventuelle fortidsminder, som måtte kunne ses dels i jordlagene og dels i toppen af undergrunden (typisk stolpehuller, affaldshuller, ildsteder, grave og lignende).

På baggrund af de resultater, der måtte fremkomme ved en sådan forundersøgelse, tager museet stilling til, om der er behov for en egentlig arkæologisk udgravning på området.

Med Venlig Hilsen

Torben Sarauw
Museumsinspektør, ph.d.
Nordjyllands Historiske Museum
Algade 48
Postboks 1805
9100 Aalborg

4.3.3 **Ansøger**

Udkast til tilladelse er den 3. juni 2020 sendt i høring ved ansøger i henhold til Forvaltningslovens §19. Der er ikke modtaget bemærkninger fra ansøger.

5. Regionens behandling af sagen

5.1 Råstofplanen

Det ansøgte areal ligger ca. 2,8 km nordvest for Brovst, mellem Øster Svenstrup og Tranum. Det ansøgte areal ligger i graveområde Øster Svenstrup i Råstofplan 2016 for Region Nordjylland. Graveområdet er udlagt til indvinding af sand, sten og grus. Råstofferne indenfor området skal udnyttes og oparbejdes optimalt i overensstemmelse med deres kvalitet.

5.2 Miljøvurderingsloven¹⁴

Projektet er opført på Miljøvurderingslovens bilag 2 pkt. 2a 'Råstofindvinding fra åbne brud samt tørvegravning', jf. lovbekendtgørelse nr. 1225 af 25. oktober 2018 om miljøvurdering af planer og programmer og af konkrete projekter (VVM).

Region Nordjylland har derfor udført en screening, der skal tilvejebringe nødvendig viden til afgørelse om, hvorvidt indvindingen kan have væsentlig virkning på miljøet og er omfattet af krav om miljøvurdering.

På baggrund af screeningen har Region Nordjylland vurderet, at projektet hverken på baggrund af karakter, placering eller kendetegn ved påvirkningen vil påvirke miljøet væsentligt. Region Nordjylland har den 24. februar 2020 truffet afgørelse om, at der ikke skal udarbejdes en miljøkonsekvensrapport. Afgørelsen er truffet efter Miljøvurderingslovens § 21. Afgørelsen kan ses på regionens hjemmeside www.rn.dk/råstoffer.

Screeningsafgørelsen er truffet med følgende begrundelse:

Der er søgt om forlængelse af eksisterende råstofindvinding, og de miljømæssige påvirkninger er velkendte.

Det vurderes, at de vejledende grænser for støj og støv kan overholdes, og at den trafikale belastning i området, vil være af ikke væsentlig karakter (selvom indvindingen øges fra 50.000 – 100.000 m³/år), idet den trafikale belastning i nærområdet ikke omfatter bymæssige bebyggelser.

Råstofindvindingen vurderes ikke at påvirke nærliggende naturområder, beskyttede vandløb, søer eller grundvand.

Råstofindvindingen vurderes ligeledes ikke at påvirke nærliggende fredede eller beskyttede fortidsminder.

Den landskabelige påvirkning vurderes at kunne blive tilfredsstillende håndteret i udformningen af det kommende landskab (i grave-/efterbehandlingsplanen).

Den samlede vurdering af screeningen er, at det ansøgte projekt hverken på baggrund af placering eller karakter vil give anledning til at påvirke miljøet væsentligt. Det vurderes dermed, at der ikke skal udarbejdes en miljøkonsekvensrapport i forbindelse med en videreførelse af råstofindvindingen.

5.3 Kommuneplan og lokalplan

Råstoffer er ikke nævnt i kommuneplanen for Jammerbugt Kommune. Der er dermed ikke angivet retningslinjer for råstofgrave i kommuneplanen.

Der er ingen lokalplan for området.

¹⁴ Bekendtgørelse af lov om miljøvurdering af planer og programmer og af konkrete projekter (VVM), lovbek. nr. 1225 af 25. oktober 2018.

Området er i Jammerbugt Kommunes Helhedsplan¹⁷ udpeget som

- Særligt værdifuldt landskab
- Kulturmiljø
- Jordbrugsområde 5, Brovst-Fjerritslev
- Skovrejsning uønsket
- Naturområde
- Grøn korridor

Region Nordjylland har i vores vurdering lagt vægt på, at arealet er en eksisterende råstofgrav og at påvirkningerne af landskabet er kendte. Efter endt indvinding tilpasses arealet igen til landskabet.

5.4 Grundvand

Projektet ligger indenfor et område med drikkevandsinteresse (OD). Det nærmeste område med særlige drikkevandsinteresse (OSD) findes ca. 1,2 km mod vest.

Der er ikke registreret drikkevandsboringer indenfor en afstand af 300 meter fra indvindingsarealet. Den nærmeste enkelt indvinding findes cirka 850 m vest for det ansøgte areal.

Terrænkoten for det sydlige del af det ansøgte, hvor der ikke er indvundet råstoffer, er 20 til 25 meter DVR90. Der er søgt om at grave ned til kote 10 meter DVR90. På grund af, at der er få boringer i området, er det uvist præcis hvor grundvandet findes. Potentialekortet viser, at grundvandsspejlet findes ved kote 9 til 10 meter DVR90. Langs det ansøgte arealets vestlige grænse findes der en bæk som vises ved kote 6 på Danmarks Højdemodel. Derfor vurderer Regionen at grundvandsspejlet findes ved cirka kote 6 til 7 meter DVR90. Ved at grave ned til kote 10 meter DVR90 er det derfor sikkert, at der efter endt indvinding fortsat vil være mindst 2 meter jord over grundvandsspejlet.

I forbindelse med efterbehandlingen skal der lægges en mindst 30 cm tykt lag af muldjord i bunden af graven for at beskytte grundvandet. Det er muld der findes på arealet i forvejen der bruges i forbindelse med efterbehandlingen.

Region Nordjylland vurderer på baggrund af ovennævnte, at den ansøgte råstofindvinding ikke vil udgøre en risiko for grundvandet i området.

5.5 Natur og landskab

Umiddelbart vest for det ansøgte areal findes der en beskyttet vandløb, Spanggrøft, samt en § 3 beskyttet eng. Umiddelbart syd for arealet findes der et § 3 beskyttet overdrev. Det er ikke tilladt at grave eller rømme muld og overjord af, tættere på de beskyttede naturtyper end 5 meter.

Syd for det ansøgte areal findes der desuden en beskyttet rundhøj. Det er ikke tilladt at grave eller rømme muld og overjord af tættere rundhøjen end 100 meter.

Langs både det ansøgte areals østlige og sydlige grænse findes der beskyttede jorddiger. Det er ikke tilladt at grave eller rømme muld og overjord af tættere på jorddigerne end 10 meter.

Det nærmeste Natura-2000 område, Lien med Underlien, er beliggende ca. 3 km nordvest for indvindingsarealet. På grund af afstanden, og at råstofindvindingen skal foregå uden indvinding eller bortledning af vand er det vurderet, at indvinding af råstoffer ikke vil påvirke Natura-2000 området.

Det er Region Nordjyllands vurdering, at råstofindvinding på det ansøgte areal med de stillede vilkår ikke vil påvirke det nærliggende natur- og landskab væsentligt.

5.6 Miljømæssige forhold

5.6.1 Støj

Miljøstyrelsen er af den principielle opfattelse, at vilkår om støj fra grusgrave bør fastsættes med udgangspunkt i Vejledning fra Miljøstyrelsen nr. 5/1984, "Ekstern støj fra virksomheder", områdetype 3 – "Blandet bolig- og erhvervsbebyggelse, centerområder".

Støjniveauet måles som det energiekvivalente, korrigerede, A-vægtede lydtrykkniveau, Lr.

Region Nordjylland vurderer, at Miljøstyrelsens anbefalede støjgrænser næppe kan overholdes for alle bebyggelses vedkommende på alle tidspunkter i en råstofgravs driftsfase. Det kan derfor i et vist omfang være nødvendigt – i for eksempel anlæggelsesfasen, når indvinding foregår tæt på enkelte bebyggelser eller når efterbehandlingen foregår – at acceptere et højere støjniveau end de nævnte grænseværdier. Det vil dog kun være indenfor nærmere bestemte tidsrum – og der vil maksimalt kunne accepteres et støjniveau på 60 dB (A), som svarer til, hvad der normalt accepteres i erhvervs- og industriområder med forbud imod generende virksomheder.

De fastsatte støjvilkår fremgår af afsnit 2.1.7

Det vurderes, at disse støjgrænser kan overholdes bortset fra i kortere perioder igennem anlægsfasen.

5.6.2 Lavfrekvent støj, infralyd og vibrationer

Miljøstyrelsen anbefaler, at vilkår for lavfrekvent støj, infralyd og vibrationer fastsættes på baggrund af Orientering fra Miljøstyrelsen Nr. 9/1997 "Lavfrekvent støj, infralyd og vibrationer i eksternt miljø". Orienteringen er udarbejdet med det formål at stille det bedst mulige grundlag til rådighed for de myndigheder, som skal behandle miljøsager om lavfrekvent støj eller vibrationer, og for de laboratorier, som skal udføre de nødvendige målinger.

Vilkårene i tilladelsen er stillet på baggrund af anbefalingerne fra Miljøstyrelsen, og klager over gener vil ligeledes blive behandlet på baggrund af Miljøstyrelsens vejledning.

De fastsatte vilkår om lavfrekvent støj, infralyd og vibrationer fremgår af afsnit 2.1.7.

5.6.3 Støv

Der er i Danmark ikke fastsat regler om, hvor meget en virksomhed må støve, og det er derfor råstofmyndighedens vurdering, hvornår der opstår støv i et omfang, så råstofindvinder skal iværksætte støvdæmpende foranstaltninger. Region Nordjylland tager udgangspunkt i, at der skal iværksættes støvdæmpende foranstaltninger, når der bliver hvirvlet støv op, som kan være til gene for naboer.

Der kan opstå støvgener fra grusgrave/råstofindvinding, når materialebunker og veje tørrer ud, så støvpartikler kan hvirvles op af vind, ved håndtering af materialer og kørsel med entreprenørmaskiner, lastbiler m.v. Støvgener kan begrænses ved vanding af veje og materialebunker.

Fygning fra grusgrave/råstofindvinding udgør en særlig udfordring på samme måde som fygning fra landbrugsarealer. Volde af afrømmet muld vokser til med naturlig vegetation, og tilvoksede muldvolde kan reducere risiko og gener fra fygning. Ved at placere materialebunker øst-vest orienteret kan omfanget af fygning reduceres.

Vilkår vedr. støv fremgår af afsnit 2.1.8.

5.6.4 Trafik

Det ansøgte areal er beliggende i det åbne land med jordbrug og spredt bebyggelse ca. 2,8 km nordvest for Brovst.

Råstofgraven vil have udkørsel til Nesgårdsvej. Der vil i gennemsnit køre ca. 23 lastbiler til og fra grusgraven om dagen. Arealet er i dag en aktiv råstofgrav hvor der køres ca. 13 lastbiler til og fra råstofgraven om dagen. Beregningen er baseret på antagelse om 220 arbejdsdage om året, et gennemsnitlig læs på 20 m³ og en årlig indvinding på 100.000 m³ sand, sten og grus.

Råstofgraven deler adgangsvej med en kvæggård, hvor der forventes en del trafik i forbindelse med gårdens drift.

Det ansøgte projekt er en videreførsel af den eksisterende indvinding af sand, grus og sten på arealet. Selvom den årlige indvinding øges fra 50.000 til 100.000 m³, vurderes det, at de kumulative forhold vedrørende trafik ikke indebærer en væsentlig påvirkning af miljøet.

5.6.5 Graveafstande og periferiskråninger

I graveplanen skal der fastlægges graveafstande på baggrund af vilkår for afstand til efterbehandlingsgrænsen i afsnit 2.1.2. Formålet med at fastsætte mindste tilladelige graveafstande er at sikre, at indvinderen ikke uagtsomt kommer til at grave så tæt på graveområdet ydre grænse, at de nødvendige råstoffer til at udføre de planlagte periferiskråninger mangler eller at der påføres bygningsanlæg, veje, beskyttet natur mm. skader.

Graveafstande for nærmere angivne strækninger af grusgravens periferiskråninger skal tage udgangspunkt i de tilladte gravedybder og koter i afsnit 2.1.1, og skal i de konkrete situationer tilpasses de virkelige forhold, så det sikres, at der er tilstrækkeligt materiale til at gennemføre efterbehandlingen.

5.7 Udkast til efterbehandlingsplan

Det ansøgte er en forlængelse af en eksisterende råstoftilladelse. Arealet udgør hele graveområde Øster Svenstrup.

Der er i forbindelse med en tidligere råstoftilladelse udarbejdet en grave- og efterbehandlingsplan, som er i overensstemmelse med tilladelsens vilkår. Der er i forbindelse med ansøgningen søgt om at videreføre den eksisterende grave- og efterbehandlingsplan til den nye råstoftilladelse.

I arealets nuværende grave- og efterbehandlingsplan skal arealet efterbehandles til landbrugsdrift.

Der henvises desuden til pjecen "Vejledning i grave- og efterbehandlingsplaner", som kan ses på regionens hjemmeside www.raastoffer.rn.dk.

5.8 Region Nordjyllands samlede vurdering

Det er Region Nordjyllands vurdering, at der med de stillede vilkår til miljø, efterbehandling mv. er taget højde for de interesser og nabohensyn, der skal ske i området.

BILAG A: OVERSIGTSKORT I MÅLFORHOLD 1:25.000

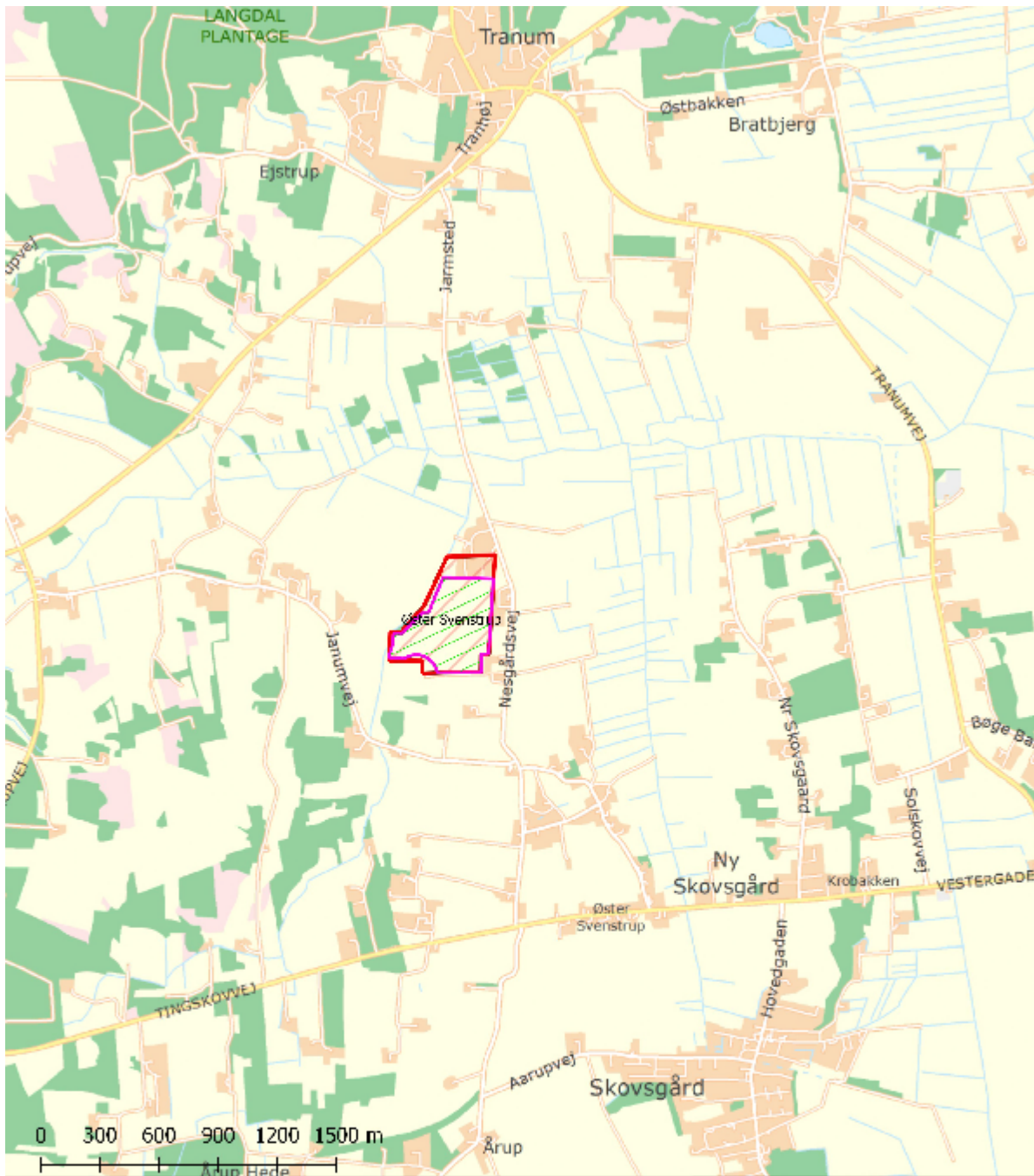



Tegnforklaring Tilføjet område til råstofindvinding på matr.nr. 1 b Næsgård, Ø. Svenstrup Gravsområde	Journ.: 2019-046875	
	Kort: Oversigt	Bilag: B
	Målforhold: 1:25.000	
	Udført af: ALH / Reg. on Nordjylland	
	Dato: 03-06-2020	Rev.:



Region Nordjylland, 6800 Silkeborg
 2020-06-03 10:00:00 AM

BILAG B: LUFTFOTO I MÅLFORHOLD 1:5.000



Tegnforklaring		Journ.nr.: 2019-018876	
	Tilføjet område til råstofindvinding på matr.nr. 1 b Næsgård, Ø. Svenstrup	Kort: Detail	Bilag: B
	Matrikelskel	Målforhold: 1:5.000	
		Udf. af: ALH / Region Nordjylland	
		Dato: 03-06-2020	Rev.:
 REGION NORDJYLLAND i gode hænder		Esbjerg, Sølle 110 skovvej 6 8260 Sønderhede	

BILAG C: UDKAST TIL DEKLARATION/SERVITUT VEDRØRENDE EFTERBEHANDLING

Kopi af deklaration som tinglyses på matrikelnummer 1b Næsgård, Ø. Svenstrup.

Deklaration om efterbehandling

I forbindelse med råstoftilladelse af 6. august 2020 til indvinding af sand, sten og grus på matrikelnummer 1b Næsgård, Ø. Svenstrup i Jammerbugt Kommune, pålægges herved følgende bestemmelser i henhold til § 10, stk. 5 i Råstofloven, bekendtgørelse af lov om råstoffer nr. 124 af 26. januar 2017, for efterbehandling:

Formål:

Formålet med nærværende "Deklaration om efterbehandling" og den godkendte "Grave- og efterbehandlingsplan" er at sikre, at graveområdet efterbehandles til landbrugsformål med sammenhæng til det omkringliggende landskab.

1. Indvindingen skal være afsluttet senest den 3. september 2030.
2. Efterbehandlingen skal begynde så tidligt som muligt og være færdig 12 mdr. efter endt indvinding og senest den 3. september 2030.
3. Grave- og efterbehandlingsplanen skal følges af indvinderen og ejeren indtil, Region Nordjylland eventuelt har godkendt en revideret plan.
4. Hvis der på et senere tidspunkt skal graves på de tilgrænsende ejendomme, kan Region Nordjylland på et hvilket som helst tidspunkt – både under og efter gravningen – forlange, at området omkring skellet gennemgraves og efterbehandles, så der ikke står en vold tilbage.

Region Nordjylland er påtaleberettiget.

Nærværende deklaration begæres tinglyst servitutstiftende på matrikelnummer 1b Næsgård, Ø. Svenstrup i henhold til § 10, stk. 5 i Råstofloven, jf. bekendtgørelse af lov om råstoffer nr. 124 af 26. januar 2017.

Region Nordjylland

Aalborg den dato

Amanda Louise Hill

Råstofsagsbehandler

BILAG D: GENERELLE BESTEMMELSER

De generelle bestemmelser er bestemmelser, der er fastsat i den gældende lovgivning og disse bestemmelser kan derfor ikke påklages.

Inden gravearbejdet begynder

1. Enhver, der erhvervsmæssigt udfører gravearbejder, skal indhente oplysninger fra Ledningsejerregistret om, hvilke ledningsejere der ejer ledninger i graveområdet. De nødvendige ledningsoplysninger skal være indhentet, inden gravearbejdet påbegyndes, og gravearbejdet skal tilrettelægges og udføres under hensyntagen til de indhentede oplysninger.

Tilsyn

2. Region Nordjylland fører tilsyn med at vilkårene i råstoftilladelsen overholdes. Efter råstofloven har Region Nordjyllands medarbejdere uden retskendelse adgang til offentlige og private ejendomme for at se, om lovene overholdes og de vilkår, der er givet i råstoftilladelsen. Politiet yder om nødvendigt bistand til at gennemføre dette, jf. Råstoflovens § 32.
3. Region Nordjylland skal efter råstofloven foranledige et ulovligt forhold lovliggjort, med mindre forholdet har underordnet betydning. Region Nordjylland kan meddele påbud om, at et ulovligt forhold lovliggøres inden for en nærmere fastsat frist, jf. Råstoflovens § 33.

Hvis det ikke sker i rette tid, kan Region Nordjylland få arbejdet lavet på ejerens eller indvinderens regning, jf. Råstoflovens § 33.

4. Region Nordjylland kan efter råstofloven fravige et vilkår, når et forhold vurderes at være af mindre eller underordnet betydning. Et vilkår kan fraviges på baggrund af en konkret vurdering eller hvis forudsætningerne ændres under indvindingsperioden.

Omfang af indvinding

5. Inden for det område, som tilladelsen omfatter, kan der indvindes andre råstoffer eller større mængder end angivet i tilladelsen, såfremt der sker anmeldelse til regionsrådet inden 4 uger efter, at den pågældende indvinding er påbegyndt. Regionsrådet kan, inden 4 uger efter at anmeldelsen er modtaget, forbyde videre indvinding, der strider mod den meddelte tilladelse eller stille særlige vilkår for indvindingen, jf. Råstoflovens § 9, stk. 2. Hvis der er stillet vilkår om, at muld og overjord ikke må fjernes fra arealet kræver det en ny afgørelse efter Råstoflovens § 7, for at muld og overjord kan fjernes.

Tinglysning

6. På ejendommen bliver der tinglyst en deklaration, som omfatter betingelser/vilkår for indvindingen og efterbehandlingen. Den bliver tinglyst i forbindelse med, at igangsætningstilladelsen bliver udstedt.

Bortfald og inddragelse af tilladelse

7. En tilladelse bortfalder, hvis den ikke udnyttes inden 3 år efter, at den er meddelt, eller ikke har været udnyttet i 3 på hinanden følgende år, med mindre der er truffet afgørelse om en længere frist i forbindelse med tilladelsen.
8. Region Nordjylland kan efter råstofloven tilbagekalde en tilladelse i tilfælde af, at indvinder groft eller gentaget overtræder vilkår eller lovene i øvrigt.

Konkurs mv.

9. Hvis indvinders virksomhed går konkurs, i betalingsstandsning eller lignende, har såvel indvinder som ejendommens ejer pligt til at give Region Nordjylland besked herom.

Ejer- og brugerforhold

10. Region Nordjylland skal altid holdes underrettet om, hvem der ejer det areal, indvindingen sker på. Region Nordjylland skal altid holdes underrettet om, hvem der står for indvindingen.

Indberetning af råstofafgift og -undersøgelser

11. Indvinder skal hvert år indberette til den årlige råstofstatistik. Region Nordjylland sender indberetningsskemaer ud. Der skal udfyldes et indberetningsskema med oplysninger om indvundne materialer og mængder for hver grav. Skemaerne sendes til Region Nordjylland. Region Nordjylland sender de udfyldte skemaer til Danmarks Statistik, jf. Råstoflovens § 29.
12. Indvinder skal betale en afgift til staten for hver m³, der indvindes. Afgiften opkræves af Skat og er for øjeblikket på kr. 5,00 pr. m³. Region Nordjylland giver meddelelse til Skat ved at sende en kopi af råstoftilladelsen.
13. Inden 3 måneder efter boringer mv. efter råstoffer i jorden skal resultaterne indberettes til De Nationale Geologiske Undersøgelser for Danmark og Grønland (GEUS). Indberetningen skal ske på digital form i et format fastsat af GEUS.

Fremmed jord

14. Muldjord og mineraljord der kommer andre steder fra, må ikke modtages i graven uden dispensation fra Region Nordjylland i det enkelte tilfælde, jf. Jordforureningslovens § 52. Indvinder kan få et skema ved Region Nordjylland som skal bruges, når indvinder vil søge om dispensation til at modtage jord andre steder fra.

Vandindvinding, grundvandssænkning, overfladevand og dræn

15. Der må ikke indvindes vand i graven, med mindre der foreligger en tilladelse fra kommunen på baggrund af vandforsyningsloven.
16. Der må ikke uden særlig tilladelse fra kommunen foretages oppumpning og bortledning af grundvand med henblik på grundvandssænkning.
17. Såfremt der i forbindelse med indvindingen bortlægges dræn, kan kommunen forlange disse omlagt for at sikre mod utilsigtet næringstilførsel til søer og lignende.

Fortidsminder og naturhistoriske genstande

18. Hvis der under gravningen forekommer fortidsminder, der ikke er registreret, skal arbejdet omgående indstilles i det omfang fortidsminder berøres. Det kan fx være gravpladser, bopladser, kirker og lignende, der ofte giver sig tilkende i form af stenlægninger, potteskår, knogler, trækulsholdigt jord eller lignende. Fundet skal straks anmeldes efter Museumslovens § 27.

Anmeldelsen skal ske til Nordjyllands Historiske Museum, Algade 48, 9000 Aalborg, tlf. 99 31 74 00, e-mail: historiskmuseum@aalborg.dk.

19. Hvis der i forbindelse med gravningen fremkommer en usædvanlig naturhistorisk genstand, skal arbejdet omgående indstilles i det omfang det berører genstanden. Det kan fx være en geologisk, botanisk eller

zoologisk genstand af fossil eller subfossil karakter eller en meteorit, der er af enestående videnskabelig eller udstillingsmæssig værdi. Fundet skal straks anmeldes efter Museumslovens § 29.

Anmeldelsen skal ske til Naturhistorisk Museum, Wilhelm Meyers Allé 10, Universitetsparken, 8000 Aarhus C., tlf. 86 12 97 77, e-mail: nm@nathist.dk.

20. Der må ikke foretages ændring i tilstanden af arealet indenfor 100 meter fra fortidsminder, der er beskyttet efter bestemmelserne i museumsloven. Der må ikke etableres hegn, placeres campingvogne og lignende indenfor dette areal.
21. På fortidsminder og indenfor en afstand af 2 meter fra dem må der ikke foretages jordbehandling, gødes eller plantes. Der må heller ikke anvendes metaldetektor.
22. De dyrearter der er nævnt i bilag 3 til Naturbeskyttelsesloven (bilag IV-arter), må ikke forsætligt forstyrres med skadelig virkning for arten eller bestanden. Forbuddet gælder i forhold til alle livsstadier af de omfattede dyrearter. Yngle- eller rasteområder for de arter, der er nævnt i bilag 3 til Naturbeskyttelsesloven må ikke beskadiges eller ødelægges.

BILAG E: UDDRAG AF MUSEUMSLOVEN – JF. LOVBEK. NR. 358 AF 8. APRIL 2014

§ 27. Den arkæologiske kulturarv omfatter spor af menneskelig virksomhed, der er efterladt fra tidligere tider, dvs. strukturer, konstruktioner, bygningsgrupper, bopladser, grave og gravpladser, flytbare genstande og monumenter og den sammenhæng, hvori disse spor er anbragt.

Stk. 2. findes der under jordarbejde spor af fortidsminder, skal arbejdet standses i det omfang det berører fortidsmindet. Fortidsmindet skal straks anmeldes til kulturministeren eller det nærmeste statslige eller statsanerkendte kulturhistoriske museum. Fundne genstande der ikke er danefæ, jf. § 30, stk. 1, skal efter anmodning fra kulturministeren eller det pågældende kulturhistoriske museum afleveres til vedkommende statslige eller statsanerkendte museum, således at det indgår i museets samling.

Stk. 3. Kulturministeren beslutter snarest, om arbejdet kan fortsætte, eller om det skal indstilles, indtil der er foretaget en arkæologisk undersøgelse, eller indtil spørgsmålet om erhvervelse efter stk. 8 er afgjort. Senest 1 år efter at anmeldelsen er modtaget, kan arbejdet genoptages, med mindre kulturministeren har afgivet indstilling om erhvervelse af fortidsmindet efter stk. 8.

Stk. 4. Udgiften til den arkæologiske undersøgelse afholdes af den, for hvis regning jordarbejdet skal udføres.

Stk. 5. Udgiften afholdes dog af kulturministeren, såfremt

- 1) årsagen til undersøgelsen er erosion eller jordarbejde i forbindelse hermed eller jordarbejde udført som led i dyrkning af almindelige landbrugsafgrøder eller som led i almindelig skovdrift, medmindre driften forestås af en statslig eller kommunal myndighed, i hvilke tilfælde udgiften afholdes af vedkommende myndighed,
- 2) det kulturhistoriske museum i udtalelsen efter § 25 har oplyst, at jordarbejdet ikke vil indebære en risiko for ødelæggelse af væsentlige fortidsminder, eller
- 3) fortidsmindet fredes efter lov om naturbeskyttelse eller erhverves med henblik på bevaring på stedet efter stk. 8.

Stk. 6. Kulturministeren kan i særlige tilfælde yde tilskud til udgifter til arkæologiske undersøgelser, der gennemføres efter stk. 3, jf. stk. 4.

Stk. 7. Private grundejeres tab ved ikke at kunne fortsætte den hidtidige drift, mens undersøgelsen foretages, eller indtil spørgsmålet om erhvervelse efter stk. 8 er endeligt afgjort, erstattes af kulturministeren. Kan der ikke opnås enighed om erstatningen, fastsættes denne af den taksationskommission, der er nævnt i naturbeskyttelsesloven.

Stk. 8. Finder kulturministeren, at det pågældende fortidsminde bør bevares på stedet for eftertiden, kan kulturministeren erhverve fortidsmindet og eventuelt omkringliggende areal. Erhvervelsen kan ske ved ekspropriation efter reglerne i lov om fremgangsmåden ved ekspropriation vedrørende fast ejendom.

Stk. 9. Kulturministeren eller den, kulturministeren bemyndiger hertil, har til enhver tid uden retskendelse adgang til steder, hvor der foretages jordarbejder, og hvor der fremkommer fund eller underarbejder kan formodes at fremkomme fund som nævnt i stk. 1. Legitimation skal forevises på forlangende. Politiet yder nødvendig bistand til at udnytte adgangsretten.

Stk. 10. Kulturministeren kan fastsætte nærmere regler om den arkæologiske undersøgelsesvirksomhed efter stk. 3 og om gennemførelse af bestemmelserne i stk. 4-6.

§ 29. Findes der i forbindelse med jordarbejde, råstofindvinding eller stenbrydning en for den pågældende lokalitet usædvanlig naturhistorisk genstand, skal arbejdet standses, i det omfang det berører genstanden. Fundet skal straks anmeldes til kulturministeren eller det nærmeste statslige eller statsanerkendte naturhistoriske museum. Fundne genstande, der ikke er danekræ, jf. § 31, skal efter anmodning fra kulturministeren eller det pågældende museum afleveres til vedkommende statslige eller statsanerkendte museum, således at det indgår i museets samling.

Stk. 2. Kulturministeren beslutter snarest, om arbejdet kan fortsætte, eller om det skal indstilles, indtil der er foretaget en undersøgelse. En undersøgelse skal foretages hurtigst muligt. Udgifter til undersøgelsen afholdes af kulturministeren. For så vidt angår tilfælde, hvor jordarbejdet udføres for en statslig eller kommunal myndighed, afholdes udgiften dog af vedkommende myndighed.

Stk. 3. Private grundejeres tab ved ikke at kunne fortsætte den hidtidige drift, mens undersøgelsen foretages, erstattes af kulturministeren efter bestemmelserne i § 27, stk. 7.

Stk. 4. Kulturministeren eller den, kulturministeren bemyndiger dertil, har til enhver tid uden retskendelse adgang til steder, hvor der foretages jordarbejder, og hvor der fremkommer genstande eller under arbejde kan formodes at fremkomme genstande som nævnt i stk. 1. Legitimation skal forevises på forlangende. Politiet yder nødvendig bistand til at udnytte adgangsretten.

Stk. 5. Kulturministeren kan fastsætte nærmere regler om gennemførelse af naturhistoriske undersøgelser efter stk. 2.

BILAG F: VEJADGANGS TILLADELSE

Jammerbugt Grus ApS
V. Niki kristensen
Tolstrupvej 32
9670 Løgstør



JAMMERBUGT
KOMMUNE

Teknik og Anlæg
Toftevej 43, 9440 Aabybro
Tlf.: 7257 7777 Fax: 7257 8888
www.jammerbugt.dk

Find [selvbetjeningsløsninger](#) og [kontakt-](#)
[oplysninger](#) på vores hjemmeside

Morten Thiel Nielsen
Direkte 7257 7723

25-06-2020
Sagsnr.: 05.01.10-G01-16-20

Godkendelse til fortsat brug af vejadgang ifm. råstofindvinding på ejendommen Nesgårdsvej 39, 9460 Brovst

I forbindelse med ansøgning om forlængelse af råstofindvindingstilladelse på ejendommen Nesgårdsvej 39, 9460 Brovst har virksomheden Jammerbugt Grus ApS søgt om tilladelse til at fortsætte med at anvende den nuværende vejadgang til Nesgårdsvej. Jf. ansøgningen skal vejadgangen anvendes til samme type kørsel som hidtil, og der skal derfor ikke foretages ændringer ved vejadgangens tilslutning til Nesgårdsvej.

Nesgårdsvej er en offentlig vej som Jammerbugt Kommune er vejmyndighed for. I henhold til Lov om offentlige veje § 49, stk. 1, skal vejmyndigheden godkende nye vejadgange eller ændringer i anvendelsen af eksisterende vejadgange til offentlige veje.

Tilladelse

Jammerbugt Kommune meddeler hermed tilladelse til at den i ansøgningen omhandlede vejadgang ved Nesgårdsvej 39, fortsat kan anvendes til kørsel i forbindelse med råstofindvinding på ejendommen. Tilladelsen gives på følgende vilkår:

- Bredden af vejadgangen skal holdes til de nuværende 8m + skrå tilslutninger.
- Af hensyn til trafikikkerheden skal der opretholdes et oversigtsareal i et trekantformet område, der giver trafikanterne mulighed for at overskue vejadgangen. Oversigtsarealet skal udformes efter Vejreglernes bestemmelser for udformning af vejkryds. Vegetation i oversigtsarealet skal holdes under 80 cm højde målt fra midten af kørebanen, hvor $l_s = 2,5$ m målt fra vigelinjen og $L_p = 120$ m.



Adresse ved personlig henvendelse: Toftevej 43, 9440 Aabybro



Afstanden "Is" svarer til den ventende sekundærtrafikanter normale øjenplacering. Afstanden "Lp" ad primærvejen, målt fra vigelinjens venstre hh. højre begrænsning. Oversigtsarealet er den flade, trafikanten skal have fri oversigt i, og som er beliggende i trafikantens øjenhøjde, forudsat trafikantens øjenhøjde er 1 m over kørebanen.

- Ansøger skal sikre, at der er synlige hjåltænder i krydset i henhold til vejreglerne.
- Ansøger skal holde kørebanen på Nesgårdsvvej fri for grus, sten eller andet materiale, der kan henføres til driften af ejendommen Nesgårdsvvej 39, 9460 Brovst.

Begrundelse

Det er kommunens vurdering, at der ikke sker en ændring af adgangsforholdene eller andre trafikale forhold som følge af forlængelse af tilladelsen. Der er tale om en forlængelse af eksisterende vejadgang, der har fungeret som vejadgang for råstofindvindingen på ejendommen i over 10 år. Jammerbugt Kommune har ikke modtaget klager i perioden, der har medført, at en fortsat brug af vejadgangen ikke kan godkendes.

Lovhjemmel

Lov om offentlige vej § 49, stk. 1. (Lov 2014-12-27 nr. 1520 om offentlige veje m.v)

Klage- og søgsmålsvejledning

Du kan klage over denne afgørelse til Vejdirektoratet, Havnegade 27, 1058 København K. Klagen kan indsendes via Vejdirektoratets elektroniske klageblanket på borger.dk. Benyt linket eller gå ind på borger.dk – Samfund og rettigheder – Klagemuligheder – Klagemuligheder i Danmark – Klag til Vejdirektoratet over afgørelser på vejområdet.

Klagen omfatter kun retlige spørgsmål. Det vil sige Vejdirektoratet kun kan tage stilling til, om afgørelsen er lovlig, men ikke til kommunens skøn indenfor lovens rammer – undtaget ekspropriations-sager, hvor Vejdirektoratet ligeledes kan tage stilling til skønnet.

Klagefristen er 4 uger fra modtagelsen af denne afgørelse og klagen skal være modtaget i Vejdirektoratet inden udløbet af denne frist.

Afgørelsen kan kun indbringes for domstolene, hvis du har udnyttet din klagemulighed.

Venlig hilsen

Morten Thiel Nielsen

Adresse ved personlig henvendelse: Toftevej 43, 9440 Aabybro



Tilladelse til erhvervsmæssig
råstofindvinding af sand, sten og
grus

Regional Udvikling
Niels Bohrs Vej 30
9220 Aalborg Øst



REGION NORDJYLLAND
- i gode hænder