



Tilladelse til råstofindvinding på matr. nr. 71 m.fl. Ellidshøj By, Ellidshøj, beliggende Ellidshøjgårdvej 10, 9230 Svenstrup, Aalborg Kommune

Region Nordjylland har den 8. maj 2018 modtaget en ansøgning fra Vognmand Erik Duus om tilladelse til at indvinde sand, grus og sten på et areal på ca. 1 ha på matr. nr. 71 Ellidshøj By, Ellidshøj, beliggende Ellidshøjgårdvej 10, 9230 Svenstrup, Aalborg Kommune. Det samlede åbne areal vil herefter udgøre ca. 13,5 ha.

Området er udlagt som råstofgraveområde i råstofplan 2016.

Region Nordjylland har nu givet tilladelse til råstofindvinding på arealet. Et udkast til tilladelse har tidligere været i høring. De bemærkninger, vi har modtaget er behandlet i tilladelsen.

Region Nordjylland har tidligere, den 17. juli 2018, vurderet, at der ikke skal udarbejdes en VVM-redegørelse (vurdering af større anlægs virkninger på miljøet) i forbindelse med projektet. Vurderingen er baseret på, at Region Nordjylland har vurderet, at projektet ikke vil få en væsentlig indvirkning på miljøet.

Tilladelsen til råstofindvinding er nu offentliggjort på Region Nordjyllands hjemmeside: www.rn.dk/råstoffer

Afgørelsen kan påklages til Miljø- og Fødevarerklagenævnet. Klagevejledningen fremgår af afgørelsen.

Klagefristen udløber 4 uger efter offentliggørelse på hjemmesiden. Dato for offentliggørelse fremgår af hjemmesiden.

Hvis I har spørgsmål til tilladelsen, er I velkomne til at kontakte undertegnede på tlf. 29 41 54 16, eller på e-mail npm@rn.dk.

Med venlig hilsen

Niels Peter Mortensen
Specialkonsulent, Geolog

Bilag:

2018-013045 Råstoftilladelse 2018-2028.pdf



**RÅSTOFTILLADELSE FOR GRAVEOMRÅDE EL-
LIDSHØJ, AALBORG KOMMUNE**

Tilladelse til erhvervsmæs- sig råstofindvinding af sand, grus og sten

**På matr. nr. 71 m.fl. Ellidshøj By, Ellidshøj, Ellidshøjgårdvej 10, 9230
Svenstrup, Aalborg Kommune**



REGION NORDJYLLAND
– i gode hænder

OVERSIGTSSKEMA

Råstofgravens beliggenhed og areal	Matrikelnummer 7 Bonderup Gde, Ellidshøj og 7bø og 7I Ellidshøj By, Ellidshøj Ny tilladelse ca. 1,0 ha, samlet grav ca. 13,5 ha
Råstofstype og tilladt indvindingsmængde	Sand, grus og sten op til 150.000 m ³ pr. år
Tilladelsens varighed	10 år 1. oktober 2018 – 1. oktober 2028
Sagsnummer/journalnummer	2018-013045
Tidligere meddelte tilladelser	1. maj 2013 (Aalborg Kommune)
Offentliggørelse	3. september 2018
Klagefristens udløb	4 uger efter offentliggørelse
Frist for efterbehandling	12 mdr. efter endt indvinding og senest den 1. oktober 2029
Indvinder	Vognmand Erik Duus Restrup Kærvej 57a 9240 Nibe
Ansøger	Vognmand Erik Duus Restrup Kærvej 57a 9240 Nibe
Grundejer	Ejendomsselskabet af 5/1 2012 ApS v/Jens Anton Rytter Bonderupvej 22 9230 Svenstrup
Indvinders telefon/mobilnummer	98 34 13 67 / 30 70 13 67
Indvinders e-mailadresse	vognmand@erik-duus.dk
Indvinders CVR-nummer	15 73 31 44
Driftsansvarlig(e)	Jesper Duus
Region Nordjylland	Tlf.: 97 64 80 00, e-mail: raastoffer@rn.dk
Region Nordjylland – sagsbehandler	Niels Peter Mortensen Tlf.: 29 41 54 16, E-mail: npm@rn.dk

Tilladelse til råstofindvinding

på matr.nr. 7, Bonderup Gde, Ellidshøj og 7bø og 7l, Ellidshøj By, Ellidshøj, Aalborg Kommune

indtil 1. oktober 2028.

Sagsnummer: 2018-013045

Ansøger:	Indvinder:	Ejer:
Vognmand Erik Duus Restrup Kærvej 57a 9240 Nibe CVR-nr.: 15 73 31 44	Vognmand Erik Duus Restrup Kærvej 57a 9240 Nibe CVR-nr.: 15 73 31 44	Ejendomsselskabet af 5/1 2012 ApS v/Jens Anton Rytter Bonderupvej 22 9230 Svenstrup CVR-nr.: 34 20 71 19

Region Nordjylland den 3. september 2018



Niels Peter Mortensen
Specialkonsulent, Geolog

INDHOLD

Oversigtsskema	3
1. Tilladelsen	6
1.1 Råstofloven	6
1.2 Miljøvurderingsloven	6
1.3 Internationale naturbeskyttelsesområder (Natura 2000)	6
1.4 Bilag IV-arter	6
1.5 Vandforsyningsloven	7
1.6 Miljøbeskyttelsesloven	7
1.7 Naturbeskyttelsesloven	7
1.8 Museumsloven	7
1.9 Skovloven	7
1.10 Vandløbsloven	7
1.11 Vejloven og Privatvejsloven	7
1.12 Jordforureningsloven	8
1.13 Jernbaneloven	8
2. Vilkår	9
2.1 Vilkår efter Råstofloven	9
2.2 Vilkår efter Jordforureningsloven	17
3. Offentliggørelse, klagevejledning og underretning	18
3.1 Generel klagevejledning	18
3.2 Klagevejledning for de enkelte love	18
3.3 Underretning	19
4. Grundlag for tilladelsen	21
4.1 Ansøgningens indhold	21
4.2 Høring vedr. ansøgning	21
4.3 Høring vedr. udkast til tilladelse	25
5. Regionens behandling af sagen	27
5.1 Råstofplanen	27
5.2 Miljøvurderingsloven	27
5.3 Kommuneplan og lokalplan	27
5.4 Grundvand	28
5.5 Natur og landskab	28
5.6 Miljømæssige forhold	29
5.7 Udkast til efterbehandlingsplan	30
5.8 Region Nordjyllands samlede vurdering	31
Bilag A: Oversigtskort i mål 1:25.000	32
Bilag B: Luftfoto i mål 1:4.000	34
Bilag C: Placering af eternitdepot	36
Bilag D: Dispensation efter jordforureningslovens § 52	37
Bilag E: Udkast til deklaration/servitut vedrørende efterbehandling	41
Bilag F: Generelle bestemmelser	42
Bilag G: Uddrag af museumsloven – jf. lovbek. nr. 358 af 8. april 2014	45

1. Tilladelsen

1.1 Råstofloven¹

På baggrund af det foreliggende materiale, og med hjemmel i Råstoflovens § 7 stk. 1, meddeler Region Nordjylland hermed tilladelse til årlig indvinding af op til 150.000 m³ sand, grus og sten på i ca. 1 hektar på matr.nr. 7I Ellidshøj By, Ellidshøj. Det samlede areal af råstofgraven på matr.nr. 7, Bonderup Gde, Ellidshøj og 7bø og 7I, Ellidshøj By, Ellidshøj udgør herefter 13,5 hektar, se bilag A og B.

Tilladelsen er gældende i perioden fra 1. oktober 2018 til 1. oktober 2028.

Tilladelsen meddeles på vilkår i henhold til Råstoflovens § 10 samt i henhold til anden relevant lovgivning, som beskrevet under afsnit 2.2.

Virksomheden har følgende tilladelser, som stadig er gældende:

1.2 Miljøvurderingsloven²

Projektet er opført på Miljøvurderingslovens bilag 2 pkt. 2a. Region Nordjylland har gennemført en screening af projektets indvirkning på miljøet. Region Nordjylland har vurderet, at projektet ikke vil påvirke miljøet væsentligt.

Region Nordjylland har den 17. juli 2018 truffet afgørelse om, at der ikke skal udarbejdes en miljøkonsekvensrapport. Afgørelsen er truffet efter Miljøvurderingslovens § 21. Afgørelsen kan ses på regionens hjemmeside www.rn.dk/råstoffer.

Se nærmere i afsnit 5.2.

1.3 Internationale naturbeskyttelsesområder (Natura 2000)³

Region Nordjylland har vurderet, at projektet ikke påvirker Natura 2000-området – Habitatområde nr. 20, Rold Skov, Lindenberg Ådal og Madum Sø – Habitatområdet ligger ca. 4,9 km sydøst for det ansøgte.

1.4 Bilag IV-arter⁴

Ifølge opslag på Naturbasen den 28. maj 2018 er der ikke registreret arter, der er omfattet af habitatdirektivets bilag IV på eller nær ejendommen.

Region Nordjylland har vurderet, at indvindingen ikke vil påvirke bilag IV-arter negativt. Hvis det mod forventning skulle vise sig, at indvindingen påvirker bilag IV-arter negativt, kan Region Nordjylland stille skærpede vilkår

¹ Bekendtgørelse af lov om råstoffer, lovbek. nr. 124 af 26. januar 2017.

² Bekendtgørelse af lov om miljøvurdering af planer og programmer og af konkrete projekter (VVM), lovbek. nr. 448 af 10. maj 2017.

³ Habitatdirektivet fra 1992 (Rådets direktiv 92/43/EØF om bevaring af naturtyper samt vilde dyr og planter med senere ændringer).

⁴ Bekendtgørelse om udpegning og administration af internationale naturbeskyttelsesområder samt beskyttelse af visse arter, lovbek. nr. 926 af 27. juni 2016.

1.5 Vandforsyningsloven⁵

Der er ikke søgt om tilladelse efter Vandforsyningsloven.

1.6 Miljøbeskyttelsesloven⁶

Der er ikke søgt om tilladelse efter Miljøbeskyttelsesloven.

På matr. nr. 71 Ellidshøj By, Ellidshøj har en del af ejendommen været brugt som fyldplads til asbestholdigt eternitaffald mv. Fyldpladsen er i dag lukket. Nordjyllands Amt har den 30. januar 1984 godkendt deponeringen i henhold til miljøbeskyttelsesloven.

1.7 Naturbeskyttelsesloven⁷

Der er ikke søgt om dispensation fra Naturbeskyttelsesloven.

1.8 Museumsloven⁸

Der er ikke søgt om dispensation fra Museumsloven.

1.9 Skovloven⁹

Der er ikke søgt om dispensation fra Skovloven.

1.10 Vandløbsloven¹⁰

Der er ikke søgt om tilladelse efter Vandløbsloven.

1.11 Vejloven og Privatvejsloven¹¹

Der er tale om fortsættelse af en eksisterende indvinding i området. Den eksisterende overkørsel til Hobrovej skal benyttes i forbindelse med til- og frakørsel til graveområdet. Der forudsættes i forbindelse med denne råstoftilladelse således ikke en ny tilladelse efter vejlovgivningen. Opstår der senere ønske om ny tilkørsel eller ændringer i de eksisterende forhold forudsætter det forudgående ansøgning og tilladelse fra Aalborg Kommune.

⁵ Bekendtgørelse af lov om vandforsyning m.v., lovbek. nr. 125 af 26. januar 2017.

⁶ Bekendtgørelse af lov om miljøbeskyttelse (miljøbeskyttelsesloven), lovbek. nr. 966 af 23. juni 2017.

⁷ Bekendtgørelse af lov om naturbeskyttelse (naturbeskyttelsesloven), lovbek. nr. 934 af 27. juni 2017.

⁸ Bekendtgørelse af museumslov, lovbek. nr. 358 af 8. april 2014.

⁹ Bekendtgørelse af lov om skove, lovbek. nr. 122 af 26. januar 2017.

¹⁰ Bekendtgørelse af lov om vandløb (vandløbsloven), lovbek. nr. 127 af 26. januar 2017.

¹¹ Bekendtgørelse af lov om offentlige veje m.v., lovbek. nr. 1520 af 27. december 2014.

Lov om private fællesveje, lov nr. 1234 af 4. november 2015.

1.12 Jordforureningsloven¹²

Der er givet en generel dispensation efter jordforureningslovens § 52, stk. 2, nr. 3 til tilførsel af uforurenet jord på matr. nr. 7, Bonderup Gde, Ellidshøj og 7bø og 7l, Ellidshøj By, Ellidshøj (Sags nr. 2014-017994). Dispensationen, som omfatter i alt 1 mio.m³, gælder til 1. oktober 2024. Region Nordjylland har i skrivelse af 8. maj 2018 godkendt, at Vognmand Erik Duus fra 1. maj 2018 får overdraget dispensationen.

Dispensationen gælder de dele af tilladelsen, hvor indvindingen er foregået inden denne tilladelse. Ønskes dispensationen at blive udvidet til det nye indvindingsområde forudsætter det en ny dispensation efter jordforureningslovens § 52.

1.13 Jernbaneloven¹³

Der er ikke søgt om tilladelse efter Jernbaneloven.

¹² Bekendtgørelse af lov om forurenet jord (jordforureningsloven), lovbek. nr. 282 af 27. marts 2017.

¹³ Bekendtgørelse af lov om jernbane (Jernbaneloven), lovbek. nr. 686 af 27. maj 2015.

2. Vilkår

Vilkårene i denne tilladelse er bindende for indvinder og ejere af de matrikler, der er givet tilladelse til at indvinde på.

2.1 Vilkår efter Råstofloven

Før indvindingen begynder

1. Først når Region Nordjylland har givet en igangsætningstilladelse, må arbejdet med at afrømme overjord og at indvinde råstoffer begynde. Igangsætningstilladelsen kan tidligst gives, når klagefristen er udløbet. Såfremt der indkommer en klage, får ansøger besked, og gravningen må ikke iværksættes, før klagen er behandlet af klagemyndigheden.

Inden igangsætningstilladelsen kan gives, skal vilkår 2-5 være opfyldte.

2. Der er tale om fortsættelse af en indvinding i området. Den eksisterende overkørsel til Hobrovej skal benyttes i forbindelse med kørsel til og fra området. Der forudsættes med denne råstoftilladelse ikke en ny tilladelse efter vejlovgivningen. Opstår der senere ønske om ny tilkørsler eller ændringer i de eksisterende til- og frakørsels-forhold forudsætter dette forudgående ansøgning og tilladelse fra Aalborg Kommune.
3. Indvinder skal udarbejde en grave- og efterbehandlingsplan, så den opfylder vilkårene i tilladelsen. Grave- og efterbehandlingsplanen skal godkendes af Region Nordjylland.

Efterbehandlingsplanen skal tilgodese landskabelige og biologiske interesser. Hvis forholdene kræver det, kan Region Nordjylland senere i indvindingsforløbet stille krav om, at indvinder skal udarbejde en revideret grave- og efterbehandlingsplan, som skal godkendes af Region Nordjylland.

Grave- og efterbehandlingsplanen skal som minimum indeholde følgende:

- a. Graveplan – mindst i målforhold 1:2.000.
 - b. Efterbehandlingsplan – mindst i målforhold 1:2.000.
 - c. Et snit med områdets profil i målforhold 1:500 eller 1:1.000. Højdemål bør vises fem gange større end de vandrette mål. Snittet skal vise det nuværende og det fremtidige terræn i forhold til skel og grænserne for efterbehandling og gravning. Gravedybden skal også vises.
 - d. Grænsen for efterbehandling, som skal vises, fremgår af afsnit 2.1.2, mens grænsen for gravning skal fastlægges i grave- og efterbehandlingsplanen. Grænsen for gravning skal sikre, at der er tilstrækkelige materialer til rådighed ved efterbehandlingen. Der skal beregnes, hvor meget overjord der er til rådighed for opbygning af skråningsanlæggene, hvorved neddozning af regulære materialer evt. kan reduceres og gravegrænsen derved kan fastlægges nærmere grænsen for efterbehandling
 - e. Gravning og efterbehandling skal foregå i etaper.
 - f. Indvinder skal oplyse, hvor stort et areal, der ønskes afrømmet, når indvindingen er størst.
 - g. Graveretning skal vises.
 - h. Adgangen til området, hvor indvindingen skal ske, skal vises.
 - i. Placering af produktionsanlæg, lagerplads, tankanlæg samt depoter for overjord og muld skal fremgå af planen. Placering skal ske inden for grænsen for efterbehandling.
 - j. Oplysninger om skrænthældning.
4. Grænsen for det areal der må graves i, skal sættes af i marken efter nærmere aftale med Region Nordjylland. Derefter skal der indsendes et målrids af gravegrænsen til Region Nordjylland, hvor afmærkningspælernes placering er angivet. Pælene til afmærkning mv. må ikke fjernes og skal sikres, så de ikke bliver beskadiget. Det kan fx ske med betonringe.

5. Region Nordjylland skal have en garanti fra pengeinstitut eller kautionforsikring. Garantien størrelse bliver beregnet af Region Nordjylland i forbindelse med godkendelse af grave- og efterbehandlingsplanen. Garantien pristalsreguleres automatisk en gang om året med Danmarks Statistiks omkostningsindeks for anlæg, jordarbejder mv. og med den aktuelle dato som udgangspunkt. Garantien frigives først, når efterbehandlingen er gennemført og godkendt af Region Nordjylland.

Region Nordjylland kan til enhver tid ændre garantiens størrelse, hvis forudsætningerne for beregningerne ændres. Det kan fx være tilfældet, hvis indvindingen sker på en måde, så efterbehandlingen vil koste mere end først antaget.

Såfremt indvinder ønsker at anlægge interne veje i råstofgraven, stilles der en separat garanti for fjernelse af disse.

Tinglysning

6. Der skal indbetales kr. 1.660,- til dækning af afgiften for tinglysning af servitut/deklaration om vilkår for indvindingen. Region Nordjylland sender ansøger en separat regning for dette.

Oplysning om hvornår gravearbejdet påbegyndes

7. Region Nordjylland skal underrettes, inden indvindingen påbegyndes. Underretningen skal ske skriftligt.
8. Hvis indvinder ikke ønsker de arkæologiske interesser afklaret gennem en forundersøgelse, skal indvinder senest 4 uger før muldafrømning underrette Nordjyllands Historiske Museum om, hvornår arbejdet bliver sat i gang.

Kontaktoplysninger på Nordjyllands Historiske Museum er:

Nordjyllands Historiske Museum,
Algade 48,
9000 Aalborg,
tlf. 99 31 74 00,
E-mail: historiskmuseum@aalborg.dk

2.1.1 Omfanget af retten til at indvinde

9. Området, hvor indvindingen mv. må ske, er på ca. 1 hektar og fremgår af bilag B.
10. Indvinding andre steder på ejendommen end det tilladelsen omfatter, kræver en ny tilladelse efter råstofloven.
11. Tilladelsen gælder kun indvinding af 150.000 m³ sand, grus og sten pr. år over en 10-årig periode.
12. Overjord og muld må ikke fjernes fra det område, indvindingen er tilladt på, men skal bruges til efterbehandlingen.
13. Hvis der er ønske om at indvinde muld, overjord eller andre råstoffer end de ovenstående skal det anmeldes til Region Nordjylland.
14. Der må ikke graves dybere end til kote 37 meter (DVR90) svarende til ca. 20 meter under terræn. Det oprindelige terræn ligger i kote 57 meter (DVR90). Uanset foranstående dybdegrænse må der aldrig graves tættere grundvandsspejlet end 2 meter.
15. Region Nordjylland kan på et hvilket som helst tidspunkt stille krav om, at grundvandsspejlets beliggenhed skal måles. Målingen skal foregå i marts eller april måned.

16. Hvis det ønskes at grave dybere end tilladt, kræver det en ny afgørelse efter Råstofloven.
17. Der må aldrig uden tilladelse inddrages større arealer til at indvinde på, end det areal som er lagt til grund for beregning af garantien.
18. Hvis der i forbindelse med indvindingen blotlægges dræn, skal Region Nordjylland og Aalborg Kommune underrettes og dræneene skal omlægges for at sikre mod utilsigtet næringstilførsel til søer og lignende¹⁴. Andre løsninger kan i særlige tilfælde findes, men kun med tilladelse fra Aalborg Kommune.
19. Anvendelse af knust beton eller tegl til anlæg af interne køreveje, forudsætter forudgående godkendelse fra Region Nordjylland.

2.1.2 Afstandskrav m.v.

20. Der må ikke rømmes muld og overjord af eller graves tættere på:
 - a) Drikkevandsforsyning end 75 meter
 - b) Naboskel mod matr.nr. 7æ, Ellidshøj By, Ellidshøj end 5 meter
 - c) Vejskel til Ellidshøjgårdvej end 10 meter. Råstofindvindingen skal foretages så afstand til offentlig vej er mindst 2 x gravedybde med mindre, der foreligger en dispensation fra vejmyndigheden (jf. vejlovens § 73).
 - d) Beboelsen på Ellidshøjgårdvej 10 end 30 meter. Afstanden fastsættes som den vandrette afstand målt fra beboelsens østlige facade (ved eksisterende terrænoverflade)

Skelgennemgravning

21. Hvis der på et senere tidspunkt skal graves på de tilgrænsende ejendomme, kan Region Nordjylland på et hvilket som helst tidspunkt – både under og efter gravningen – forlange, at området omkring skellet gennemgraves og efterbehandles, så der ikke står en vold tilbage.

Eternitdepot

22. I det nordøstlige hjørne af matr. nr. 71 er der registreret en gammel fyldplads, hvor der er deponeret eternit. Placering og udbredelse af pladsen er ikke nærmere beskrevet. Der skal derfor udvises særlig agtpågivenhed ved gravning i områdets nordlige del. Gravearbejdet skal straks standses og myndigheden skal kontaktes, såfremt der sker gennemgravning til den gamle fyldplads. Såfremt der sker gennemgravning til fyldpladsen tildækkes området øjeblikkeligt.

Der planlægges en sikkerhedsafstand på 5 meter til den formodede depotgrænse.

Anlæg på skrån timer under indvinding

23. Under gravning og fordeling af overjord må skrænterne ikke have anlæg/hældning, så der er fare for udskridning.

¹⁴ Hjemlen findes i Råstofloven § 10, stk. 3

2.1.3 Driftstider

Tilladelige driftstider er opført i tabel 1.

Driftstider	Hverdage	Lørdage
Gravemaskiner, transportanlæg og oparbejdningsanlæg mv.	Kl. 06.00 – 18.00	
Udlevering af læsning, herunder kørsel indenfor råstofgravens område	Kl. 06.00 – 18.00	Kl. 07.00 – 13.00

Tabel 1 – Tilladelige driftstider

24. Der må ikke arbejdes i råstofgraven udenfor den tilladte driftstid, og der må ikke forekomme drift i råstofgraven på søn- og helligdage.
25. En udvidelse af driftstiden kan aftales med Region Nordjylland. En udvidelse er kun mulig i kortere perioder og kun i tilfælde af, at der findes specielle årsager hertil. Ansøgning om udvidelse af de normale driftstider skal være Region Nordjylland i hænde senest 14 dage før afvigelsen forventes at være nødvendig.
26. Uden for driftstid skal adgangsvejen til råstofgraven være aflåst/afspærret med hegn, bom, kæde eller lignende.

2.1.4 Efterbehandling

27. Området, hvor indvindingen har fundet sted, skal efterbehandles til tilplantning.
28. Skrænters hældning/anlæg ved efterbehandling:
 - a) Mod bygningerne på ejendommen Ellidshøjgårdvej 10 udføres blivende periferiskråninger med en gennemsnitlig hældning på 1:5.
 - b) Mod naboejendommen matr.nr. 7æ Ellidshøj By, Ellidshøj udføres blivende periferiskråninger på gennemsnitlig 1:3.
 - c) Mod Ellidshøjgårdvej udføres blivende periferiskråninger ikke stejlere end 1:7.
29. Jordlagene skal opbygges sådan, at jorden bliver bedst mulig til skov- eller jordbrug bagefter. Det kan betyde, at indvinder skal bytte om på overjordens forskellige lag, hvis indvinder støder på lag med bedre egenskaber end det, der oprindeligt lå øverst. F.eks. skal jord med mest ler ligge øverst lige under muldlaget, mens bagharp skal ligge nederst.
30. Ved efterbehandling skal der ske grubning af gravens bund.
31. Der er givet en generel dispensation efter jordforureningslovens § 52, stk. 2, nr. 3 til tilførsel af uforurennet jord på matr. nr. 7, Bonderup Gde, Ellidshøj og 7bø og 7l, Ellidshøj By, Ellidshøj (Sags nr. 2014-017994). Dispensationen, som omfatter i alt 1 mio.m³, gælder til 1. oktober 2024.

Dispensationen gælder de dele af tilladelsen, hvor indvindingen er foregået inden denne tilladelse. Ønskes dispensationen at blive udvidet til det nye indvindingsområde forudsætter det en ny dispensation efter jordforureningslovens § 52.

Generelle vilkår vedr. overjord og muld

32. Den nødvendige mængde muld og overjord til efterbehandling skal til enhver tid forefindes i depot på arealet og genudlægges i forbindelse med efterbehandling.

33. Overjord og muld skal opbevares i adskilte depoter. Under depoter for overjord skal mulden være rømmet af, inden opbygningen af depotet påbegynder.
34. Jord med humus i, fx muld, tørvejord og lignende, må ved efterbehandlingen ikke tildækkes af andre jordarter, da indholdet af organisk materiale ved tildækning giver risiko for forurening af grundvandet på grund af nedbrydning af det organiske materiale.
35. Overjord og muld på arealet mellem gravegrænsen og efterbehandlingsgrænsen skal rømmes af, inden skråningerne dozes ned. Når de har det rette anlæg, lægges overjord og muld på igen.
36. For at beskytte grundvandet skal der ved efterbehandlingen lægges et lag af muldjord i bunden af graven. Laget skal være mindst 30 cm.

Generelle vilkår vedr. efterbehandlingsplan

37. Grave- og efterbehandlingsplanen skal følges af indvinder og ejer(e), indtil Region Nordjylland eventuelt har godkendt en revideret plan.
38. En eventuel ny indvinder skal komme med forslag til grave- og efterbehandlingsplan, som Region Nordjylland skal godkende.
39. Region Nordjylland kan til enhver tid kræve en ajourført plan forelagt til godkendelse, hvis indvinding og/eller efterbehandlingen ønskes ændret i forhold til den plan, der allerede er godkendt. Region Nordjylland kan kræve, at der skal foretages et nivellement og en opmåling, hvis grave- og efterbehandlingsplanen skal revideres.
40. Såvel lodsejer/grundejer og indvinder har pligt til at rette sig efter de henvisninger, som Region Nordjylland måtte give for at udføre alle de arbejder, planen handler om.

Generelle vilkår vedr. efterbehandlingen

41. I tilfælde af, at der under gravningen afdækkes særlige landskabsformer, blottede profiler mv., som særlig tydeligt afspejler landskabets opbygning, den geologiske historie eller de geologiske processer skal disse søges bevaret.
42. I forbindelse med efterbehandlingen kan der efterlades geologiske profiler efter aftale med Region Nordjylland.
43. Adgangsvejen og interne veje skal fjernes i forbindelse med gravearealets retablering.
44. Alle bygninger, produktionsanlæg og installationer, der er etableret i forbindelse med råstofindvindingen fjernes fra arealerne inden efterbehandlingen kan godkendes.
45. Efterbehandlingen skal begynde så tidligt som muligt og være færdig 12 mdr. efter endt indvinding og senest den 1. oktober 2029.
46. Inden større arbejder med at efterbehandle sættes i gang, skal Region Nordjylland have besked om det, så eventuelle tvivlsspørgsmål kan blive afklaret.
47. Når efterbehandlingen er slut, skal Region Nordjylland have besked om det. Region Nordjylland skal foretage tilsyn inden efterbehandlingen kan godkendes.
48. Pligten til at afslutte efterbehandlingen indtræder, hvis indvindingen har ligget stille i et år, og omgående hvis tilladelsen bliver tilbagekaldt.

2.1.5 Forebyggelse mod jord- og grundvandsforurening

Brændstoftanke

49. Tanke/beholdere til flydende brændstof, olieprodukter mv. skal placeres i tætte opsamlingskar, der kan rumme indholdet af den største tank/beholder anbragt deri. For at undgå regnvand i opsamlingsbeholderen skal det hele være overdækket. Optankning skal foregå under konstant opsyn.
50. Tankene i råstofgraven skal være typegodkendt efter olietankbekendtgørelsen. Tankene skal desuden være dobbeltskrogede.
51. Udstyr til tankning skal være opsat/indrettet med automatisk stop ved fuld tank og således, at et eventuelt spild i forbindelse med tankning kan tilbageholdes og opsamles.

Kørende og stationært materiel

52. Såfremt der udenfor råstofgravens driftstider, se afsnit "Driftstider", skal henstå køretøjer i selve råstofgraven, skal dette ske på et befæstet areal. Det befæstede areal skal være indrettet således, at spildte væsker ikke kan løbe væk eller sive ned.
53. Alt stationært og kørende materiel skal regelmæssigt inspiceres for olie- og kemikaliespild, og eventuelle utætheder skal øjeblikkeligt afhjælpes og repareres. Der må ikke ske reparationer i råstofgraven, undtaget hvis dette sker på et impermeabelt underlag. Eventuelle reparationer skal foregå indenfor råstofgravens tilladte driftstider.
54. Der må ikke ske vask af materiel i råstofgraven.
55. Hvis der ønskes opstilling af andet materiel end det ansøgte: 2-3 stk. gummiged, 1 stk. grusharpe og 1 stk. bulldozer, skal der fremsendes oplysninger herom til Region Nordjylland, der i givet fald vil fastsætte de nødvendige supplerende vilkår.

Kemikalier

56. Der må ikke benyttes eller oplagres kemikalier eller lignende stoffer i råstofgraven, herunder kemiske midler til plantebekæmpelse, af hensyn til risikoen for forurening af grundvandet.
57. Brug af tørsalte eller midler til at dæmpe støv kan ske efter aftale med Region Nordjylland.

2.1.6 Affald

58. Råstofgraven må ikke bruges til at opbevare affald eller andet der ikke stammer fra graven. Der skal træffes foranstaltning til hindring af ukontrolleret aflæsning af affald og jordfyld.

Ejer og indvinder har ansvaret for, at der ikke – hverken midlertidigt eller varigt – henlægges affald af nogen slags, samt for at eventuelt henkastet affald straks fjernes.

59. Affald skal bortskaffes i henhold til affaldsbekendtgørelsen og Aalborg Kommunes "Regulativ for erhvervsaffald". Eventuel affald tages med til nærliggende materialeplads beliggende Restrup Kærvej 57a, 9240 Nibe, hvorfra det bortkøres efter gældende regler.
60. Der må ikke ske afbrænding af affald i råstofgraven.
61. Eventuel tilførsel af jord til råstofgraven (§ 52-tilladelse) skal søges særskilt hos Region Nordjylland.

Der er givet en generel dispensation efter jordforureningslovens § 52, stk. 2, nr. 3 til tilførsel af uforurennet jord på matr. nr. 7, Bonderup Gde, Ellidshøj og 7bø og 7l, Ellidshøj By, Ellidshøj (Sags nr. 2014-017994). Dispensationen, som omfatter i alt 1 mio.m³, gælder til 1. oktober 2024. Region Nordjylland

har i skrivelse af 8. maj 2018 godkendt, at Vognmand Erik Duus fra 1. maj 2018 får overdraget dispensationen.

2.1.7 Støj og vibrationer

62. Råstofgravens eksterne støjniveau må ikke overstige grænseværdierne, som det fremgår af tabel 2.

Tidsrum	Mandag – fredag kl. 07.00–18.00	Mandag – fredag kl. 18.00–22.00	Alle dage kl. 22.00–07.00
Områdetype (faktisk anvendelse):	Lørdag kl. 07.00–14.00	Lørdag kl. 14.00–22.00 Søn- og helligdage kl. 07.00–22.00	
Boliger i det åbne land	55	45	40

Tabel 2 – Grænseværdier for støj målt efter retningslinjerne i Miljøstyrelsens vejledninger nummer 6/1984 eller beregnet efter retningslinjerne i Miljøstyrelsens vejledning nummer 5/1993 og angivet som det ækvivalente, korrigerede lydniveau i dB (A).

De anførte grænseværdier skal overholdes indenfor følgende referencetidsrum:

- For dagperioden på hverdage mandag til fredag samt søn- og helligdage kl. 07.00–18.00 skal grænseværdierne overholdes indenfor det mest støjbelastede tidsrum på 8 timer.
- I dagperioden på lørdage kl. 07.00–14.00 skal grænseværdierne overholdes indenfor det mest støjbelastede tidsrum på 7 timer. I perioden fra kl. 14.00–18.00 på lørdage skal grænseværdierne overholdes indenfor det mest støjbelastede tidsrum på 4 timer.¹⁵
- For aftenperioden alle ugens dage kl. 18.00–22.00 skal grænseværdierne overholdes indenfor den mest støjbelastede time.
- For natperioden kl. 22.00–07.00 alle ugens dage skal grænseværdierne overholdes indenfor den mest støjbelastede halve time.

63. Ved boliger for ejeren eller indvinderen af råstofgrave må støjen dog overstige grænseværdierne.

64. Såfremt der fremkommer klager over støjgener fra råstofgraven, eller råstofmyndigheden af anden grund finder det nødvendigt, skal indvinderen på råstofmyndighedens forlangende lade udføre målinger eller beregninger af støjniveauet efter de retningslinjer, som er angivet i Miljøstyrelsens vejledninger, jf. afsnittet om støj. Målingerne eller beregningerne foretages af et firma, der enten er akkrediteret til det eller godkendt af råstofmyndigheden. Målinger eller beregninger udføres normalt højst en gang om året, medmindre forholdene i råstofgraven er ændrede. Det skal aftales med Region Nordjylland, hvor der skal måles.

65. Den for et område gældende støjgrænse anses for overholdt, hvis de målte eller beregnede værdier – fratrukket ubestemtheden på målingen – er mindre eller lig med støjgrænseværdien. Målingerne og beregningernes samlede ubestemthed fastsættes, jf. Miljøstyrelsens støjvejledninger. Støjmålinger eller støjberegninger skal udføres og gennemføres under forhold, hvor råstofgraven er i fuld drift.

66. Hvis målingerne eller beregningerne viser, at støjen er højere end tilladt, skal indvinderen sørge for, at der bliver gjort noget for at dæmpe støjen. Nye målinger eller beregninger skal kunne bevise, at støjen

¹⁵ Fastsat efter "Orientering fra Miljøstyrelsens Referencelaboratorium for støjmålinger", nr. 10, november 1989.

derefter ligger indenfor det tilladte.

Behandlings- og transportanlæg samt grave- og læssemaskiner kan om nødvendigt kræves støjdempet, således at grænseværdierne kan overholdes. Støjdæmpningen kan for eksempel ske ved gummi-belægning, indkapsling af maskindele, opsætning af støjskærme eller oplægning af volde mod de nærliggende beboelseshuse.

67. Indvinderen skal afholde alle udgifter til støjmålinger og –beregninger.

Støj i anlægs- og efterbehandlingsfasen

68. Der accepteres i anlægs- og efterbehandlingsfasen en periode på to uger om året, hvor der i tidsrummet kl. 7.00-17.00 på hverdage accepteres et støjniveau på 60 dB(A)
69. Indvinder skal underrette Region Nordjylland om, hvilken periode der forventes et højere støjniveau senest 5 arbejdsdage før, de støjende arbejder skal foretages.

Lavfrekvent støj, infralyd og vibrationer

70. Driften af virksomheden må ikke medføre, at den målte værdi af råstofgravens bidrag til støjen, målt indendørs i de berørte bygninger, overstiger grænseværdierne, som fremgår af Tabel 3.

Anvendelse	A-vægtet Lydtryksniveau (10-160 Hz), dB	G-vægtet Infralydniveau dB
Beboelsesrum, herunder børneinstitutioner og lignende Aften/nat (kl. 18.00-07.00) Dag (kl. 07.00-18.00)	20	85
	25	85
Kontorer, undervisningslokaler og andre lignende støjfølsomme rum	30	85
Øvrige rum i virksomheder	35	90

Tabel 3 – Grænseværdier for lavfrekvent støj og infralyd (dB re 20 Pa). Grænseværdierne gælder for ækvivalentniveauet over et måletidsrum på 10 minutter, hvor støjen er kraftigst. I tilfælde hvor støjen er impulsagtig reduceres de anførte grænser med 5 dB.

71. Driften af råstofgraven må ikke medføre, at der udsendes vibrationer, som overstiger grænseværdierne, jf. Tabel 4, målt som accelerationsniveau indendørs i de berørte bygninger.

Anvendelse	Vægtet accelerationsniveau Law i dB
Boliger i det åbne land (hele døgnet) Børneinstitutioner og lignende	75
	75
Boliger i blandet bolig/erhvervsområde Kontorer, undervisningslokaler og lignende	80
	80
Erhvervsbebyggelse	85

Tabel 4 – Grænseværdier for vibrationer, dB re 10^{-6} m/s². Grænseværdierne gælder for det maksimale KB-vægtede accelerationsniveau med tidsvægtning S.

Note: For kontorer og tilsvarende lokaler, hvor der foregår følsomme aktiviteter i virksomheder, gælder grænseværdien Law = 80 dB.

72. Efterfølgende skal indvinderen på forlangende fra og efter nærmere aftale med Region Nordjylland, fx ved naboklager, lade udføre målinger og beregninger til dokumentation af, at grænseværdierne, jf. tabel 3 og 4, er overholdt. Dokumentation sker ved fremsendelse af skriftlig rapport over målinger og beregninger til Region Nordjylland.

Hvis målinger viser, at den lavfrekvente støj, infralyd eller vibrationer er for store, skal de dæmpes ned. Derefter skal der laves nye målinger, som dokumenterer, at grænseværdierne nu kan overholdes. Der kan maksimalt kræves én måling af hver type pr. kilde pr. år.

73. Måling, rapportering og anden dokumentation skal ske i overensstemmelse med de til enhver tid gældende vejledninger fra Miljøstyrelsen på det aktuelle område. Målinger eller beregninger skal udføres af et firma, der er akkrediteret til at udføre "Miljømåling – ekstern støj".

Virksomheden afholder selv alle udgifter i forbindelse med dokumentation af de aktuelle vilkår.

74. Grænseværdierne for lavfrekvent støj og infralyd, jf. tabel 3 anses for overholdt, når et konkret måleresultat, uden tillæg eller fradrag for målingens ubestemthed, er lig med eller under den pågældende grænse.

Grænseværdierne for vibrationer, jf. tabel 4, anses for overholdt, når et konkret måleresultat ikke overskrider den pågældende grænse.

2.1.8 Støv

75. Virksomheden må ikke give anledning til støvgener udenfor virksomhedens område, som efter tilsynsmyndighedens opfattelse er væsentlige for omgivelserne.
76. Hvis der bliver konstateret støvgener, der opstår pga. råstofgravens drift, skal der træffes foranstaltninger, der nedbringer generne efter nærmere anvisning af Region Nordjylland, såsom vanding af gravefronter, lagerbunker, interne veje mv. samt renholdelse af interne veje.
77. Virksomheder skal få mængden af støv fra arbejdspladsen målt af et firma, der er autoriseret til det, eller som Region Nordjylland har godkendt, hvis Regionen vurderer, at det er nødvendigt.

2.2 Vilkår efter Jordforureningsloven

78. Der er givet en generel dispensation efter jordforureningslovens § 52, stk. 2, nr. 3 til tilførsel af uforurennet jord på matr. nr. 7, Bonderup Gde, Ellidshøj og 7bø og 7l, Ellidshøj By, Ellidshøj (Sags nr. 2014-017994). Dispensationen, som omfatter i alt 1 mio.m³, gælder til 1. oktober 2024. Region Nordjylland har i skrivelse af 8. maj 2018 godkendt, at Vognmand Erik Duus fra 1. maj 2018 får overdraget dispensationen.

Afgørelsen om dispensation efter JFL § 52 er ikke en forudsætning for at indvindingen kan finde sted, og er dermed ikke omfattet af samordning. Ovennævnte dispensation er medtaget som bilag D.

3. Offentliggørelse, klagevejledning og underretning

Tilladelsen til at indvinde råstoffer vil blive offentliggjort på Region Nordjyllands hjemmeside www.rn.dk/råstoffer. Det fremgår af hjemmesiden, hvilken dato afgørelsen er offentliggjort.

I denne tilladelse er der truffet afgørelse efter Råstofloven og Miljøvurderingsloven.

Eventuel klage skal sendes til relevant myndighed, se afsnit 3.2.

3.1 Generel klagevejledning

Hvis du ønsker at klage over en afgørelse, kan du klage til Miljø- og Fødevareklagenævnet. Du klager via Klageportalen, som du finder et link til på forsiden af klagenævnets hjemmeside (www.nmkn.dk). Klageportalen ligger på www.borger.dk og www.virk.dk. Du logger på borger.dk eller virk.dk, ligesom du plejer, typisk med NEM-ID. Klagen sendes gennem Klageportalen til den myndighed, der har truffet afgørelsen. En klage er indgivet, når den er tilgængelig for myndigheden i Klageportalen. For behandling af klager, der indbringes for Miljø- og Fødevareklagenævnet betaler klager et gebyr på 900 kr. for privatpersoners og 1.800 kr. for virksomheders og organisationers vedkommende (2016-niveau). En klage afvises, hvis gebyret ikke betales indenfor en frist fastsat af klagenævnet. Klagen bliver først sendt videre når gebyret er betalt.

Miljø- og Fødevareklagenævnet skal som udgangspunkt afvise en klage, der kommer uden om Klageportalen, hvis der ikke er særlige grunde til det. Hvis du ønsker at blive fritaget for at bruge Klageportalen, skal du sende en begrundet anmodning til den myndighed, der har truffet afgørelse i sagen. Myndigheden videregiver herefter anmodningen til Miljø- og Fødevareklagenævnet, som træffer afgørelse om, hvorvidt din anmodning kan imødekommes.

En klage skal være modtaget inden kontortids ophør på klagefristens sidste dag. Hvis fristen udløber på en lørdag eller søn- og helligdag, forlænges fristen til efterfølgende hverdag.

Hvis en afgørelse ønskes behandlet ved domstolene skal der anlægges sag inden 6 mdr. fra det tidspunkt, hvor afgørelsen er meddelt. Er afgørelsen offentligt bekendtgjort, regnes søgsmålsfristen dog altid fra bekendtgørelsen.

Tilladelsen må ikke udnyttes før klagefristen er udløbet, og før at det er meddelt virksomheden, at der ikke er klaget over tilladelsen.

Hvis der bliver klaget over tilladelsen, vil Region Nordjylland orientere virksomheden om det.

3.2 Klagevejledning for de enkelte love

3.2.1 Afgørelse efter Råstofloven

Der kan klages over afgørelsen, herunder konsekvensvurdering i forhold til Natura 2000-områder og Bilag IV-arter, til Miljø- og Fødevareklagenævnet inden 4 uger fra afgørelsen er meddelt eller offentlig bekendtgjort. Klagen stiles til Miljø- og Fødevareklagenævnet, men indsendes til Region Nordjylland via klageportalen, som videregiver klagen til Miljø- og Fødevareklagenævnet med de bemærkninger klagen giver anledning til og det materiale, der er indgået i sagens bedømmelse, jf. Råstoflovens §§ 13-16.

Rettidig klage har opsættende virkning for tilladelsen, med mindre Miljø- og Fødevareklagenævnet bestemmer andet.

Klageberettigede er:

- Adressaten for afgørelsen
- Offentlige myndigheder
- En berørt nationalparkfond oprettet efter lov om nationalparker
- Lokale foreninger og organisationer som har en væsentlig interesse i afgørelsen
- Landsdækkende foreninger og organisationer hvis hovedformål er beskyttelse af natur og miljø
- Landsdækkende foreninger og organisationer som efter deres formål varetager væsentlige rekreative interesser, når afgørelsen berører sådanne interesser
- Enhver med individuel væsentlig interesse i afgørelsen.

Der henvises i øvrigt til den generelle klagevejledning, se afsnit 3.1.

3.2.2 Afgørelse efter Miljøvurderingsloven

Afgørelse efter Miljøvurderingsloven vedrørende miljøvurdering kan påklages til Miljø- og Fødevarerklagenævnet. Klagefristen er 4 uger fra den dag, hvor afgørelsen er offentlig bekendtgjort.

Klagen stiles til Miljø- og Fødevarerklagenævnet men indsendes til Region Nordjylland, som videresender klagen til Miljø- og Fødevarerklagenævnet med de bemærkninger, klagen giver anledning til og det materiale, der er indgået i sagens bedømmelse.

Rettidig klage har opsættende virkning for tilladelsen, med mindre Miljø- og Fødevarerklagenævnet bestemmer andet.

Klageberettigede er:

- Afgørelsens adressat
- Ejeren(e) af den ejendom som afgørelsen vedrører
- Offentlige myndigheder
- Lokale foreninger og organisationer hvis hovedformål er beskyttelse af natur og miljø
- Landsdækkende foreninger og organisationer, som efter deres formål varetager væsentlige rekreative interesser, når afgørelsen berører sådanne interesser
- Enhver med individuel væsentlig interesse i afgørelsen.

3.3 Underretning

Kopi af afgørelsen samt bilag A-G er den 3. september 2018 sendt til:

- Aalborg Kommune, miljoe.energi@aalborg.dk og birgitte.hollaender@aalborg.dk og anne-vibeke.skovmark@aalborg.dk
- Miljøstyrelsen, mst@mst.dk og njl@mst.dk
- Nordjyllands Historiske Museum, historiskmuseum@aalborg.dk
- Skat, myndighed@skat.dk
- Slots- og Kulturstyrelsen fortidsminder@slks.dk
- Danmarks Naturfredningsforening, dn@dn.dk og aalborg@dn.dk
- Dansk Ornitologisk Forening, dof@dof.dk og aalborg@dof.dk
- Friluftsrådet, fr@friluftsradet.dk
- Vognmand Erik Duus vognmand@erik-duus.dk
- Ejendomsselskabet af 5/1 2012 ApS jarytter@c.dkk
- Andreasen & Hvidberg, Kaolinvej 3, 9220 Aalborg Ø att. Jens Porsmose jip@aogh.dk
- Banedanmark tekdok@bane.dk
- Eniig Forsyning A/S ler@eniig.dk
- TDC A/S tdckabel@tdc.dk
- Eniig Fiber A/S EMS-LER@eniig.dk

- GLOBALCONNECT A/S ledninger@globalconnect.dk
- N1 A/S ler@n1.dk
- AALBORG SERVICE A/S afs-ler@aalborg.dk

Derudover orienteres følgende privatpersoner/naboer mv. om, at der er foretaget en afgørelse, som kan ses på Regionens hjemmeside

Sendt med E-post til:

- Berit Porse, Hobrovej 890, 9230 Svenstrup J
- Bonderupgård Aps, Stepto, Bonderupvej 20, 9230 Svenstrup J
- Daniel Alessandro Di Matteo, Hobrovej 890, 9230 Svenstrup J
- Dorte Jensen, Hobrovej 870, 9230 Svenstrup J
- Enrique Cozar Carrascosa, Hobrovej 890, 9230 Svenstrup J
- Flemming Munk, Ellidshøjgårdvej 15, 9230 Svenstrup J
- Frank Damborg, Ferslev Byvej 42, 9230, Svenstrup J
- Jannie Andersen, Ellidshøjgårdvej 10, 9230 Svenstrup J
- Jens Anton Rytter, Bonderupvej 22, 9230 Svenstrup J
- María Villegas Monge, Hobrovej 890, 9230 Svenstrup J
- Mogens Olesen, Kildevej 7, 9230 Svenstrup J
- Noelia Trujillo Gomez, Hobrovej 890, 9230 Svenstrup J
- Steen Rytter Porse, Hobrovej 890, 9230 Svenstrup J
- Susanne Elisabeth Longhi Buje, Hobrovej 880, 9230 Svenstrup J
- Søren Bak Rasmussen, Hobrovej 870, 9230 Svenstrup J
- Søren Buje, Hobrovej 880, 9230 Svenstrup J
- Trine Jensen, Ellidshøjgårdvej 15, 9230 Svenstrup J
- Troels Brorsen Jensen, Ellidshøjgårdvej 10, 9230 Svenstrup J

4. Grundlag for tilladelsen

4.1 Ansøgningens indhold

Region Nordjylland har den 8. maj 2018 modtaget en ansøgning om tilladelse til råstofindvinding af sand, grus og sten på matrikelnummer 7I Ellidshøj By, Ellidshøj.

Ansøgningen omfatter følgende:

- Ansøgningskema dateret 8. maj 2018
- Matrikelnummer 7, Bonderup Gde, Ellidshøj og 7bø og 7I, Ellidshøj By, Ellidshøj, Ellidshøjgårdvej 10, 9230 Svenstrup
- Det ny ansøgte graveareal udgør ca. 1,0 ha, den samlede grav er herefter ca. 13,5 ha, se bilag A og B
- Der forventes en årlig indvinding på 150.000 m³ sand, grus og sten
- Der ansøges udelukkende om indvinding over grundvandsspejlet
- Der er ansøgt indvinding ned til kote 55 meter (DVR90)
- Der ansøges om tilladelse til gravning indtil 2028
- Arealet ønskes efterbehandlet til tilplantning og natur
- Følgende maskiner er angivet i ansøgningen: 2-3 stk. gummiged, 1 stk. grusharpe og 1 stk. bulldozer
- Der forventes et forbrug på ca. 40.000 l dieselolie og ca. 500 l hydraulikolie
- En 1.800 l overjordisk dieseltank placeres i lukket skibscontainer
- Eventuel affald tages med til nærliggende materialeplads beliggende Restrup Kærvej 57a, 9240 Nibe, hvorfra det bortkøres efter gældende regler
- Der er tale om fortsættelse af en eksisterende indvinding i området. Den eksisterende overkørsel til Hobrovej skal benyttes i forbindelse med til- og frakørsel til graveområdet
- Udgravning og oparbejdning af materialer samt udlevering og læsning foregår mandag-fredag kl. 06:00-18:00. Udlevering og læsning tillige lørdag 7:00-13:00

Der er vedlagt ansøgningen følgende bilag:

- Udskrift af tinglysning
- Oversigtskort 1:25.000 og 1:50.000
- Kort 1:4000 med angivelse af adgangsveje, bygninger, stationære anlæg, øvrige maskiner og anlæg
- Kort 1:5.000 med placering af vandboringer i området
- Detailkort 1:2.000 over sandsynlig placering af eternitdepot
- Detailkort 1:2.000 over placering af olietank og maskiner
- Ansøgningskema efter Miljøvurderingsloven

4.2 Høring vedr. ansøgning

4.2.1 Myndigheder, forsyningsselskaber og landsdækkende foreninger

Der er foretaget høring på baggrund af ansøgningsmaterialet ved andre myndigheder og forsyningsselskaber samt landsdækkende foreninger.

Der er indkommet følgende skriftlige indlæg:

Aalborg Kommune:

Indvinderen er Vognmand Erik Duus.

Aalborg kommune har gennemgået det fremsendte materiale, og har nedenstående bemærkninger til det fremsendte ansøgningsmateriale herunder Region Nordjyllands udkast til en screeningsafgørelse.

Vand

Området ligger uden for særlige drikkevandsinteresser og indvindingsoplande til almene vandværker. Der indvindes ikke under grundvandsspejlet. Grundvandsmyndigheden og Aalborg Forsyning, Vand har derfor ingen bemærkninger til ansøgningen.

Byggeri og landzone

Landzone- og bygningsmyndigheden har ingen bemærkninger, da der ikke skal opføres byggeri.

Trafik

Jf. §73 Stk. 3 kræver det vejmyndighedens tilladelse at foretage udgravning eller påfyldning nærmere vejens areal end 3 m samt nærmere vejens areal end svarende til to gange højdeforskellen mellem udgravningen eller påfyldningen og vejens areal.

Hvis udgravningen sker med længere afstand til vejens areal end ovenstående, kræves der ikke tilladelse af vejmyndigheden. Såfremt at udgravningen sker tættere på vejens areal end ovenstående, skal der sendes en særskilt ansøgning for hvor tæt der graves ved vejen og hvilke foranstaltninger der laves for at sikre vejen.

Jordforurening

Der er ikke registeret kortlægning efter Jordforureningsloven på matr. nr. 71 Ellidshøj By, Ellidshøj.

På matr. nr. 71 Ellidshøj By, Ellidshøj har en del af ejendommen været brugt som fyldplads til asbestholdigt eternitaffald mv. Fyldpladsen er i dag lukket. Amtets godkendelse af pladsen fra 1984 er vedlagt.

Der må derfor sikres at der ikke graves i fyldpladsen.

Natur og efterbehandling

Der er ingen modstridende interesser i forhold til natur. Der er ikke registreret beskyttet natur, bilag IV arter, diger, fortidsminder mv. på arealet.

Efterbehandling

I forhold til efterbehandling anbefaler Aalborg kommune, at arealet efter endt indvinding får lov til at henligge med naturformål. Det naturmæssige indhold vil have stor gavn af stejle skrænter, ingen tilførsel af råjord, ingen tilplantning og ingen landbrugsmæssig udnyttelse med gødsugning, til såning, omlægning med videre. Arealet ligger nord for den gamle råstofgrav i Ellidshøj som i dag et biodiversitets hotspot. Det ses derfor meget gerne, at dette nye indvindingsareal får mulighed for at udvikle sig til et lignende biodiversitets hotspot efter endt indvinding.

Nordjyllands Historiske Museum:

Vedr. bemærkninger til råstofindvinding på del af matr. 71 Ellidshøj By, Ellidshøj.

Nordjyllands Historiske Museum skal hermed gøre opmærksom på, at museet kan have væsentlige arkæologiske interesser inden for det pågældende areal.

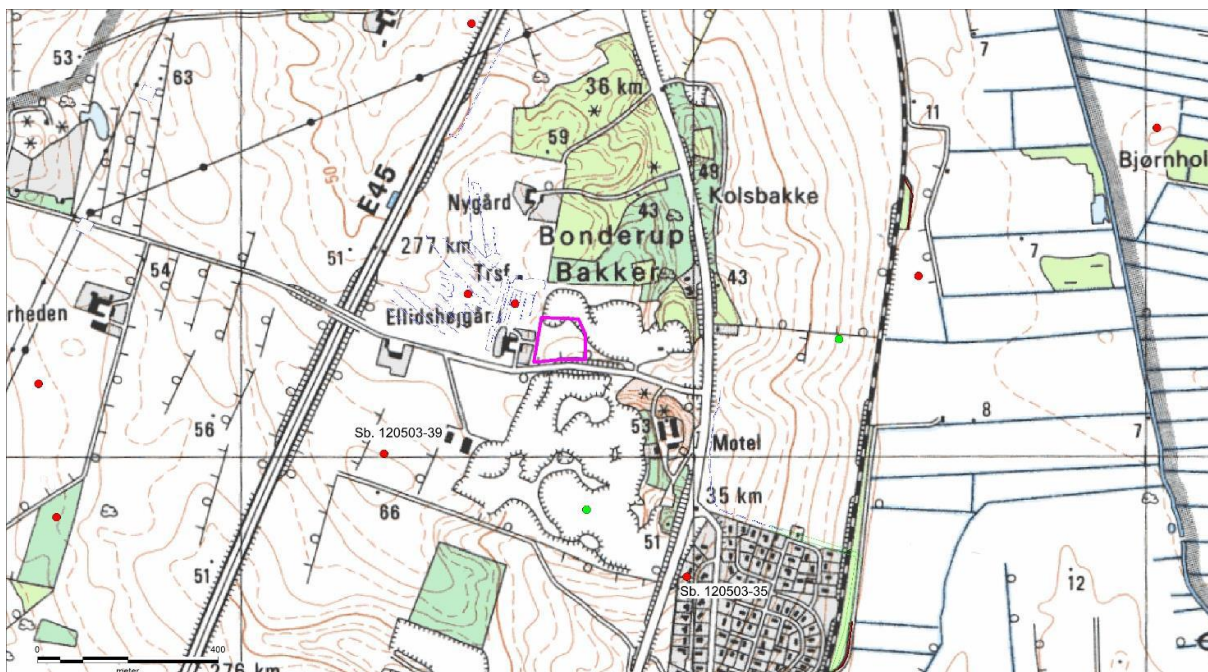

Fig. 1. Det berørte areal (lilla ramme) registrerede gravhøje (grøn prik) og andre tidligere registrerede fortidsminder (rød prik). Baggrundskort: 4 cm kort.

Arealet ligger på et plateau lige vest for ådalen til Østerå. Selve arealet skrånede let mod syd og sydøst. I området er registreret gravhøje, sandsynligvis fra sten- eller bronzealder, samt jordfæstegrave fra jernalderen (Sb. 120503-35 og -39). Mindre end 100 m nordvest for arealet udgravede Museet i 2014 tomten af en stormandsgård fra ældre jernalder i forbindelse med udvidelse af grusgraven. Også tidligere etaper af grusgraven har forårsaget fund af bebyggelse fra ældre jernalder/ynge bronzealder. På baggrund af den topografiske placering af den nye etape, kunne den forhistoriske bebyggelse også meget vel forefindes her.

På ovenstående kulturhistoriske baggrund er det derfor Nordjyllands Historiske Museums vurdering, at der er en stor sandsynlighed for at påtræffe fortidsminder under terrænen ved anlægsarbejder. Museet skal derfor opfordre til, at der forud for anlægsarbejder på arealerne gennemføres en større, arkæologisk forundersøgelse i det pågældende område for at få af- eller bekræftet tilstedeværelsen af fortidsminder.

En forundersøgelse består i udlægning af et større antal, ca. 2 meter brede søgegrøfter, der graves med en gravemaskine. Dette arbejde følges af en arkæolog, der registrerer eventuelle fortidsminder, som måtte kunne ses dels i jordlagene og dels i toppen af undergrunden (typisk stolpehuller, affaldshuller, ildsteder, grave og lignende).

På baggrund af de resultater, der måtte fremkomme ved en sådan forundersøgelse, tager museet stilling til, om der er behov for en egentlig arkæologisk udgravning på området.

Fordelen for bygherre ved at tillade en forundersøgelse er, at museets arkæologer på et meget tidligt tidspunkt i processen, inden byggemodning og byggeri går i gang, kan afslutte deres arbejde, sådan at byggemodning og byggeri ikke bliver forsinket af en arkæologisk udgravning.

Såfremt der ved forundersøgelsen ikke påvises nogen væsentlige fortidsminder, foretager museet sig ikke yderligere. Skulle man efterfølgende ved byggemodning/byggeri alligevel påtræffe fortidsminder, vil udgiften til en arkæologisk udgravning påhvile Slots- og Kulturstyrelsen.

4.2.2 Sagsparter

Der er foretaget partshøring på baggrund af ansøgningsmaterialet. Ansøgning om råstoftilladelse er fremsendt til følgende naboer/berørte parter:

- Berit Porse, Hobrovej 890, 9230 Svenstrup J
- Bonderupgård Aps, Stepto, Bonderupvej 20, 9230 Svenstrup J
- Daniel Alessandro Di Matteo, Hobrovej 890, 9230 Svenstrup J
- Dorte Jensen, Hobrovej 870, 9230 Svenstrup J
- Enrique Cozar Carrascosa, Hobrovej 890, 9230 Svenstrup J
- Flemming Munk, Ellidshøjgårdvej 15, 9230 Svenstrup J
- Frank Damborg, Ferslev Byvej 42, 9230, Svenstrup J
- Jannie Andersen, Ellidshøjgårdvej 10, 9230 Svenstrup J
- Jens Anton Rytter, Bonderupvej 22, 9230 Svenstrup J
- María Villegas Monge, Hobrovej 890, 9230 Svenstrup J
- Mogens Olesen, Kildevej 7, 9230 Svenstrup J
- Noelia Trujillo Gomez, Hobrovej 890, 9230 Svenstrup J
- Steen Rytter Porse, Hobrovej 890, 9230 Svenstrup J
- Susanne Elisabeth Longhi Buje, Hobrovej 880, 9230 Svenstrup J
- Søren Bak Rasmussen, Hobrovej 870, 9230 Svenstrup J
- Søren Buje, Hobrovej 880, 9230 Svenstrup J
- Trine Jensen, Ellidshøjgårdvej 15, 9230 Svenstrup J
- Troels Brorsen Jensen, Ellidshøjgårdvej 10, 9230 Svenstrup J

Der er indkommet følgende skriftlige indlæg fra:

Susanne og Søren Buje, Hobrovej 880, 9230 Svenstrup

Vores høringssvar vil være et NEJ til tilladelse.

Dette fordi jeg sagtens kan høre når der udvindes på matrikel 7X og den ligger længere væk end 7I.

Udvinding på 7X medfører drøn i jorden og larm fra tung trafik ind og ud v Hobrovej 870.

Vi vil ikke godkende samme larm fra matrikel 7I og dermed være omgivet af den form for støj.

Regionens svar til de indkomne bemærkninger:

De indkomne bemærkninger er, hvor det har været muligt, indarbejdet i tilladelsen – svarene fremgår i øvrigt af afsnit 5.

4.3 Høring vedr. udkast til tilladelse

4.3.1 Aalborg Kommune

Udkast til tilladelse er den 17. juli 2018 sendt i høring hos Aalborg Kommune i henhold til Råstoflovens § 10a om fastsættelse af vilkår for efterbehandling. Aalborg Kommune har indsendt følgende bemærkninger til udkastet:

"I har ved skrivelse af 17. juli 2018 fremsendt en høring vedr. udkast til tilladelse til råstofindvinding på matr. nr. 7I m.fl. Ellidshøj By, Ellidshøj, beliggende Ellidshøjgårdvej 10, Svenstrup.

Aalborg kommune fremsendte den 28. juni 2018 høringsvar på selve ansøgningen til nævnte tilladelse.

Aalborg kommune har gennemgået udkastet til tilladelse og har følgende kommentarer:

Landzone og byggeri

Graveområdet udvides tilsyneladende til at omfatte arealer, hvorpå der findes eksisterende bebyggelse. Hvis der skal nedrives byggeri, skal der søges nedrivningstilladelse via den digitale ansøgningsløsning, Bygog-Miljø, som kan findes på Aalborg Kommunes hjemmeside www.aalborg.dk

Jordforurening

Det skal bemærkes, at jf. Region Nordjyllands "Dispensation efter jordforureningslovens § 52 vedrørende tilførsel af uforurenet jord til Ellidshøj Grusgrav" af 4. november 2014, anvises der i dag ren jord ud til Ellidshøj grusgrav, matr. nr. 7, Bonderup Gde, Ellidshøj og 7bø og 7I, Ellidshøj By, Ellidshøj, beliggende Ellidshøjgårdvej, 9230 Svenstrup.

Jorden der må tilføres til ovennævnte grusgrav er enten analyseret efter kommunernes krav om jordanalyse på hhv. 1 prøve pr. 30 og 120 ton, eller er blot analyseret efter grusgravens eget analysekrav.

Det ses at der i afgørelsen er medtaget oplysninger om den tidligere fyldplads.

Efterbehandling

I forhold til efterbehandlingsplanen virker det til at der er lidt modstridende vilkår.

Følgende fremgår af udkastet til tilladelse:

27) Området, hvor indvindingen har fundet sted, skal efterbehandles til tilplantning og natur.

29) Jordlagene skal opbygges sådan, at jorden bliver bedst mulig til skov- og jordbrug bagefter. Det kan betyde, at indvinder skal bytte om på overjordens forskellige lag, hvis indvinder støder på lag med bedre egenskaber end det, der oprindeligt lå øverst. F.eks. skal jord med mest ler ligge øverst lige under muldlaget, mens bagharp skal ligge nederst.

Såfremt man reetablerer graven til naturformål, bør jordbunden ikke have en struktur til jordbrug. De 2 krav i efterbehandlingsplanen virker derfor modstridende.

Derudover virker vilkårene i nre. 33) og 35) også modstridende:

33) Jord med humus i, fx muld, tørvejord og lignende, må ved efterbehandlingen ikke tildækkes af andre jordarter, da indholdet af organisk materiale ved tildækning giver risiko for forurening af grundvandet på grund af nedbrydning af det organiske materiale.

35) For at beskytte grundvandet skal der ved efterbehandlingen lægges et lag af muldjord i bunden af graven. Laget skal være mindst 30 cm.

Aalborg Kommune anbefaler ikke, at tildække bunden af graven med humusjord, da det vil begrænse udviklingen mod en naturtilstand.

Uddrag af høringsvar fra Aalborg Kommune af 28. juni 2018 til Region Nordjylland:

"I forhold til efterbehandling anbefaler Aalborg kommune, at arealet efter endt indvinding får lov til at henligge med naturformål. Det naturmæssige indhold vil have stor gavn af stejle skrænter, ingen tilførsel af råjord, ingen tilplantning og ingen landbrugsmæssig udnyttelse med gødsning, til såning, omlægning med videre. Arealet ligger nord for den gamle råstofgrav i Ellidshøj som i dag et biodiversitets hotspot. Det ses derfor meget gerne, at dette nye indvindingsareal får mulighed for at udvikle sig til et lignende biodiversitets hotspot efter endt indvinding."

Aalborg Kommune vil som følge af ovenstående vilkår og bemærkninger meget gerne i dialog med Regionen."

Indlægget har efterfølgende været drøftet med sagsbehandlere i Aalborg Kommune. Det blev konkluderet, at da efterbehandlingen vil blive stærkt præget af dispensationen efter Jordforureningsloven § 52, vil efterbehandling til tilplantning på det opfyldte areal være den mest sandsynlige efterbehandling. Vilkår 27 ændres derfor til:

"Området, hvor indvindingen har fundet sted, skal efterbehandles til tilplantning."

4.3.2 Sagsparter

Udkast til tilladelse er den 17. juli 2018 sendt i høring ved naboer/berørte parter. Der er ikke fremkommet bemærkninger fra sagens parter:

4.3.3 Ansøger

Udkast til tilladelse er den 17. juli 2018 sendt i høring ved ansøger i henhold til Forvaltningslovens §19. Der er ikke fremkommet fra ansøger:

5. Regionens behandling af sagen

5.1 Råstofplanen

Det ansøgte areal ligger ca. 2 km syd for Svenstrup og ca. 500 meter nordvest for Ellidshøj. Det ansøgte areal ligger i graveområde Ellidshøj i Råstofplan 2016 for Region Nordjylland. Graveområdet er udlagt til indvinding af sand, grus og sten. Råstofferne indenfor området skal udnyttes og oparbejdes optimalt i overensstemmelse med deres kvalitet.

5.2 Miljøvurderingsloven¹⁶

Projektet er opført på Miljøvurderingslovens bilag 2 pkt. 2a 'Råstofindvinding fra åbne brud samt tørvegravning', jf. lovbekendtgørelse nr. 448 af 10. maj 2017 om miljøvurdering af planer og programmer og af konkrete projekter (VVM).

Region Nordjylland har derfor udført en screening, der skal tilvejebringe nødvendig viden til afgørelse om, hvorvidt indvindingen kan have væsentlig virkning på miljøet og er omfattet af krav om miljøvurdering.

På baggrund af screeningen har Region Nordjylland vurderet, at projektet hverken på baggrund af karakter, placering eller kendetegn ved påvirkningen vil påvirke miljøet væsentligt. Region Nordjylland har den 17. juli 2018 truffet afgørelse om, at der ikke skal udarbejdes en miljøkonsekvensrapport. Afgørelsen er truffet efter Miljøvurderingslovens § 21. Afgørelsen kan ses på regionens hjemmeside www.rn.dk/rastoffer.

Det vurderes, at de vejledende grænseværdier for støj og vibrationer vil kunne påvirke den nærmeste beboelse, som findes nabo til graven, og som er en del af samme ejendom. Derudover vurderes de overholdt uden særlige foranstaltninger til de nærmeste beboelser der ligger i en afstand af ca. 250-300 meter.

Der kan forekomme støvdannelse ved kørsel med lastbil på grusvej eller anden intern vej. Ud over den planlagte placering af muld og overjord, kan øvrige støvminimerende tiltag såsom vanding blive nødvendig. Det vurderes at den landskabelige påvirkning samt beskyttelse af vandmiljøet bliver tilfredsstillende håndteret med den foreslåede efterbehandlingsplan.

Samlet set vurderes det, at projektet hverken på baggrund af placering eller karakter vil give anledning til væsentlige påvirkninger af miljøet.

På matr. nr. 71 Ellidshøj By, Ellidshøj har en del af ejendommen været brugt som fyldplads til asbestholdigt eternitaffald mv. Fyldpladsen er i dag lukket. Nordjyllands Amt har den 30. januar 1984 godkendt deponeringen i henhold til miljøbeskyttelsesloven. Afgrænsning af råstofindvinding ift. depotet er fastsat i vilkår pkt. 22.

5.3 Kommuneplan og lokalplan

Kommuneplan

Området er udlagt som skovrejsningsområde i Aalborgs Kommuneplan 2013.

Området er senere udlagt til graveområde i Råstofplan 2016, det forudsættes, at udpegningen ændres til skovrejsning uønsket indtil råstofferne er udnyttet i en kommende planrevision.

¹⁶ Bekendtgørelse af lov om miljøvurdering af planer og programmer og af konkrete projekter (VVM), lovbek. nr. 448 af 10. maj 2017.

Området er nyt i Råstofplan 2016, og ventes medtaget som råstofindvindingsområde i den kommende kommuneplan for Aalborg Kommune. Der er i Kommuneplanen angivet følgende retningslinjer for råstofgrave:

Retningslinje 11.2.7:

Efter endt råstofindvinding skal graveområder anvendes efter retningslinjerne for de på det ovenstående kort angivne områdetyper

http://www.aalborgkommuneplan.dk/retningslinier/0-11_det- aabne_land/112/1127.aspx

Det ansøgte område er på kortet udpeget som "Øvrigt landområde" og der gælder følgende retningslinjer:

Retningslinje 11.2.3:

I øvrige landområder jf. ovenstående kort, skal hensynet til jordbrug, natur og landskabsinteresser varetages i balance mellem interesserne i det åbne land og byudviklingsinteresserne. I disse områder må planlægning og administration vedrørende arealanvendelsen og tilstanden ikke forringe muligheden for at opfylde naturkvaliteten for områdets naturtyper, fastlagt efter principperne i naturplanlægningssystemet.

Lokalplan

Der er ingen lokalplan for området.

5.4 Grundvand

Der søges om at grave til ca. 20 meter under terræn. Terrænkoten er ca. 55 meter. Dvs. der søges om at grave til kote ca. 25 meter.

Grundvand: Der indvindes ikke under grundvandsspejl. Det ansøgte areal ligger i et område med drikkevandsinteresser (OD). Det nærmeste område med særlige drikkevandsinteresser (OSD) ligger ca. 1.200 meter øst for det ansøgte område, og det nærmeste indvindingsopland ligger ca. 850 meter syd for det ansøgte. Grundvandets strømningsretning er mod nordøst. Grundvandet ligger i kote ca. 8-9 meter.

Regionen vurderer at den igangværende indvinding ikke udgør en risiko for forurening af hverken grundvand eller overfladevand. Den efterfølgende arealanvendelse kan udgøre en risiko for grundvandet.

5.5 Natur og landskab

De nærmeste beskyttede vandløb ligger ca. 700 m mod øst. Der ligger beskyttede søer i tilknytning til vandløbet samt beskyttede overdrevs-, eng- og mosearealer.

Nærmeste fredede fortidsminde ligger ca. 1.000 meter mod hhv. nord, syd og øst. Der er ikke registreret ikke fredede fortidsminder i området, og området indgår ikke i kulturarvsarealer, og der er ikke registreret sten- eller jorddiger i området.

Nærmeste fredning er mere end 2 kilometer væk.

Region Nordjylland vurderer, at projektet ikke kan påvirke nationalt registrerede, beskyttede eller fredede områder. Der er tale om en mindre udvidelse af en eksisterende råstofgrav.

Det ansøgte område ligger ca. 4,9 km nordvest for Habitatområde nr. 20, Rold Skov, Lindenberg Ådal og Madum Sø. Region Nordjylland vurderer at projektet ikke påvirker internationalt registrerede beskyttede eller fredede områder.

Der er ikke registreret beskyttede bilag IV-arter i området.

Der er registreret Hare og Okkergul Pletvinge i området. Region Nordjylland vurderer at projektet ikke påvirker rødlistearter i området.

5.6 Miljømæssige forhold

5.6.1 Støj

Miljøstyrelsen er af den principielle opfattelse, at vilkår om støj fra grusgrave bør fastsættes med udgangspunkt i Vejledning fra Miljøstyrelsen nr. 5/1984, "Ekstern støj fra virksomheder", områdetype 3 – "Blandet bolig- og erhvervsbebyggelse, centerområder".

Støjniveauet måles som det energiekvivalente, korrigerede, A-vægtede lydtryksniveau, Lr.

Region Nordjylland vurderer, at Miljøstyrelsens anbefalede støjgrænser næppe kan overholdes for alle bebyggelses vedkommende på alle tidspunkter i en råstofgravs driftsfase. Det kan derfor i et vist omfang være nødvendigt – i for eksempel anlæggelsesfasen, når indvinding foregår tæt på enkelte bebyggelser eller når efterbehandlingen foregår – at acceptere et højere støjniveau end de nævnte grænseværdier. Det vil dog kun være indenfor nærmere bestemte tidsrum – og der vil maksimalt kunne accepteres et støjniveau på 60 dB (A), som svarer til, hvad der normalt accepteres i erhvervs- og industriområder med forbud imod generende virksomheder.

De fastsatte støjvilkår fremgår af afsnit 2.1.7

Det vurderes, at disse støjgrænser kan overholdes med de fastsatte vilkår om støjdemping bortset fra i kortere perioder igennem anlægsfasen.

5.6.2 Lavfrekvent støj, infralyd og vibrationer

Miljøstyrelsen anbefaler, at vilkår for lavfrekvent støj, infralyd og vibrationer fastsættes på baggrund af Orientering fra Miljøstyrelsen Nr. 9/1997 "Lavfrekvent støj, infralyd og vibrationer i eksternt miljø". Orienteringen er udarbejdet med det formål at stille det bedst mulige grundlag til rådighed for de myndigheder, som skal behandle miljøsager om lavfrekvent støj eller vibrationer, og for de laboratorier, som skal udføre de nødvendige målinger.

Vilkårene i tilladelsen er stillet på baggrund af anbefalingerne fra Miljøstyrelsen, og klager over gener vil ligeledes blive behandlet på baggrund af Miljøstyrelsens vejledning.

De fastsatte vilkår om lavfrekvent støj, infralyd og vibrationer fremgår af afsnit 2.1.7.

5.6.3 Støv

Der er i Danmark ikke fastsat regler om, hvor meget en virksomhed må støve, og det er derfor råstofmyndighedens vurdering, hvornår der opstår støv i et omfang, så råstofindvinder skal iværksætte støvdæmpende foranstaltninger. Region Nordjylland tager udgangspunkt i, at der skal iværksættes støvdæmpende foranstaltninger, når der bliver hvirvlet støv op, som kan være til gene for naboer.

Der kan opstå støvgener fra grusgrave/råstofindvinding, når materialebunker og veje tørrer ud, så støvpartikler kan hvirvles op af vind, ved håndtering af materialer og kørsel med entreprenørmaskiner, lastbiler m.v. Støvgener kan begrænses ved vanding af veje og materialebunker.

Fygning fra grusgrave/råstofindvinding udgør en særlig udfordring på samme måde som fygning fra landbrugsarealer. Volde af afrømmet muld vokser til med naturlig vegetation, og tilvoksede muldvolde kan reducere risiko og gener fra fygning. Ved at placere materialebunker øst-vest orienteret kan omfanget af fygning reduceres.

Vilkår vedr. støv fremgår af afsnit 2.1.8.

5.6.4 Trafik

Projektarealet ligger ca. 450 meter nordvest for Ellidshøj. Den nærmeste beboede ejendom ligger umiddelbart vest for det ansøgte. På samme ejendom. Derudover ligger der to beboede ejendomme ca. 300 meter vest for og ca. 300 meter nord for det ansøgte areal.

Der er fastlagt en transportvej ud af området, som ikke involverer Ellidshøjgårdvej, men har udkørsel til Hovrevej.

5.6.5 Jordforureningsloven

Der er givet en generel dispensation efter jordforureningslovens § 52, stk. 2, nr. 3 til tilførsel af uforurenet jord på matr. nr. 7, Bonderup Gde, Ellidshøj og 7bø og 7l, Ellidshøj By, Ellidshøj (Sags nr. 2014-017994). Dispensationen, som omfatter i alt 1 mio.m³, gælder til 1. oktober 2024. Region Nordjylland har i skrivelse af 8. maj 2018 godkendt, at Vognmand Erik Duus fra 1. maj 2018 får overdraget dispensationen.

5.6.6 Graveafstande og periferiskråninger

I graveplanen skal der fastlægges graveafstande på baggrund af vilkår for afstand til efterbehandlingsgrænsen i afsnit 2.1.2. Formålet med at fastsætte mindste tilladelige graveafstande er at sikre, at indvinderen ikke uagtsomt kommer til at grave så tæt på graveområdets ydre grænse, at de nødvendige råstoffer til at udføre de planlagte periferiskråninger mangler eller at der påføres bygningsanlæg, veje, beskyttet natur mm. skader.

Graveafstande for nærmere angivne strækninger af grusgravens periferiskråninger skal tage udgangspunkt i de tilladte gravedybder og koter i afsnit 2.1.1, og skal i de konkrete situationer tilpasses de virkelige forhold, så det sikres, at der er tilstrækkelig materiale til at gennemføre efterbehandlingen.

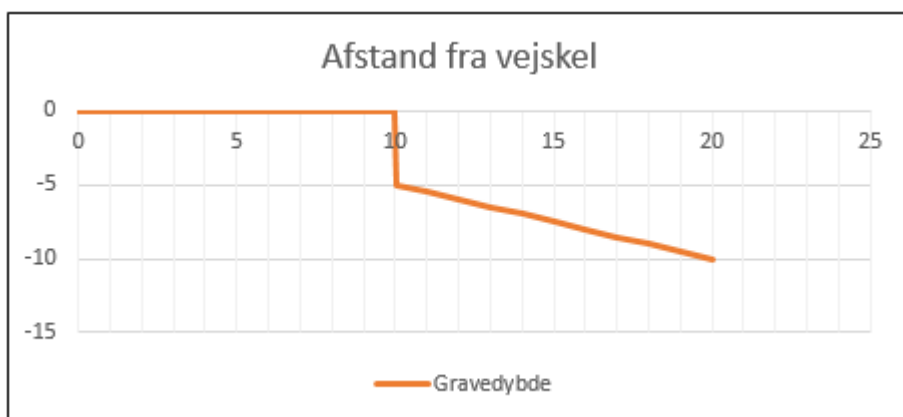

5.7 Udkast til efterbehandlingsplan

Jf. vilkår 3:

Indvinder skal udarbejde en grave- og efterbehandlingsplan, så den opfylder vilkårene i tilladelsen. Grave- og efterbehandlingsplanen skal godkendes af Region Nordjylland.

Efterbehandlingsplanen skal tilgodese landskabelige og biologiske interesser. Hvis forholdene kræver det, kan Region Nordjylland senere i indvindingsforløbet stille krav om, at indvinder skal udarbejde en revideret grave- og efterbehandlingsplan, som skal godkendes af Region Nordjylland.

Grave- og efterbehandlingsplanen skal som minimum indeholde følgende:

- a. Graveplan – mindst i målforhold 1:2.000.
- b. Efterbehandlingsplan – mindst i målforhold 1:2.000.
- c. Et snit med området's profil i målforhold 1:500 eller 1:1.000. Højdemål bør vises fem gange større end de vandrette mål. Snittet skal vise det nuværende og det fremtidige terræn i forhold til skel og grænserne for efterbehandling og gravning. Gravedybden skal også vises.
- d. Grænsen for efterbehandling, som skal vises, fremgår af afsnit 2.1.2, mens grænsen for gravning skal fastlægges i grave- og efterbehandlingsplanen. Grænsen for gravning skal sikre, at der er tilstrækkelige materialer til rådighed ved efterbehandlingen. Der skal beregnes, hvor meget overjord der er til rådighed for opbygning af skråningsanlæggene, hvorved neddozning af regulære materialer evt. kan reduceres og gravegrænsen derved kan fastlægges nærmere grænsen for efterbehandling
- e. Gravning og efterbehandling skal foregå i etaper.
- f. Indvinder skal oplyse, hvor stort et areal, der ønskes afrømmet, når indvindingen er størst.
- g. Graveretning skal vises.
- h. Adgangen til området, hvor indvindingen skal ske, skal vises.
- i. Placering af produktionsanlæg, lagerplads, tankanlæg samt depoter for overjord og muld skal fremgå af planen. Placering skal ske inden for grænsen for efterbehandling.
- j. Oplysninger om skrænthældning.

Der henvises desuden til pjecen "Vejledning i grave- og efterbehandlingsplaner", som kan ses på regionens hjemmeside: www.raastoffer.rn.dk.

Regionens svar til Aalborg Kommunes bemærkninger om efterbehandling:



Den eksisterende grav på ejendommen er omfattet af en generel dispensation efter Jordforureningslovens § 52. Denne dispensation ventes at komme til også at omfatte det nye areal. Dette betyder, at der må forventes tilført råjord til at fylde graven op til oprindeligt niveau. Dette medfører, at udviklingen må forventes at blive en anden, end den som Aalborg Kommune har beskrevet i høringssvaret.

5.8 Region Nordjyllands samlede vurdering

Det er Region Nordjyllands vurdering, at der med de stillede vilkår til miljø, efterbehandling mv. er taget højde for de interesser og nabohensyn, der skal ske i området.

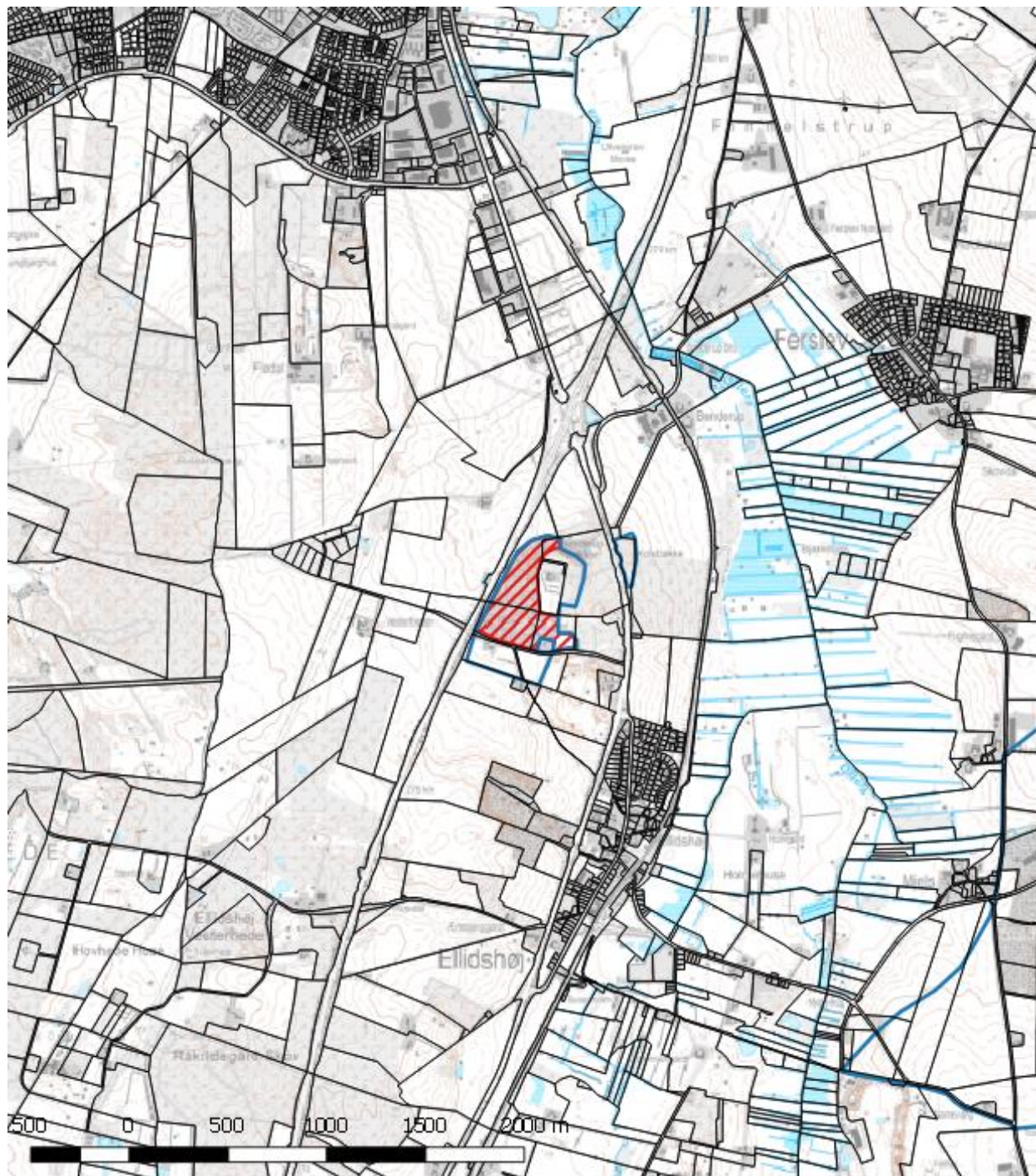



BILAG A: OVERSIGTSKORT I MÅL 1:25.000

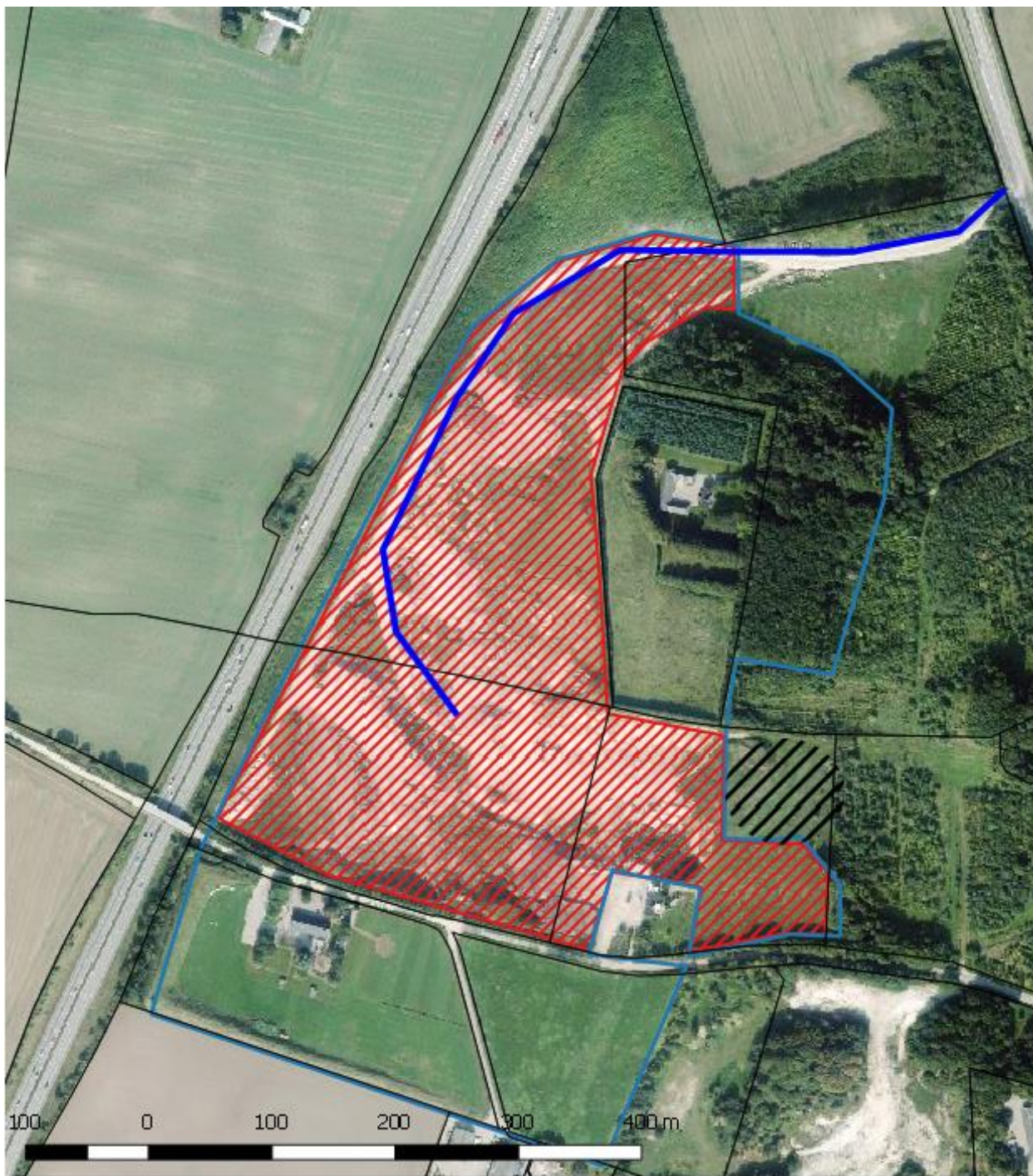

 <p>Tilladt indvindingsområde matr.nr. 71 m.fl. Ellidshøj By Ellidshøj</p>	Journr.: 2018-013045	
	Kort: Oversigt	Bilag: 4
 <p>Graveområde Råstofplan 2016</p>	Målestok: 1:25.000	
	Udt. af: Nils Peter Mortensen	
Dato: 16-07-2018		Rev.: 1

BILAG B: LUFTFOTO I MÅL 1:4.000



 Tilladt indvindingsområde matr.nr. 71 m.fl. Ellidshøj By Ellidshøj  Graveområde Råstoffplan 2016  Adgangsvej  Eternitdepot	Journ.nr.: 2018-013045	
	Kort: Detail	Bilag: B
	Målestok: 1: 4.000	
	Udt af: Niels Peter Mortensen	
	Dato: 16-07-2018	Rev: 1

BILAG C: PLACERING AF ETERNITDEPOT

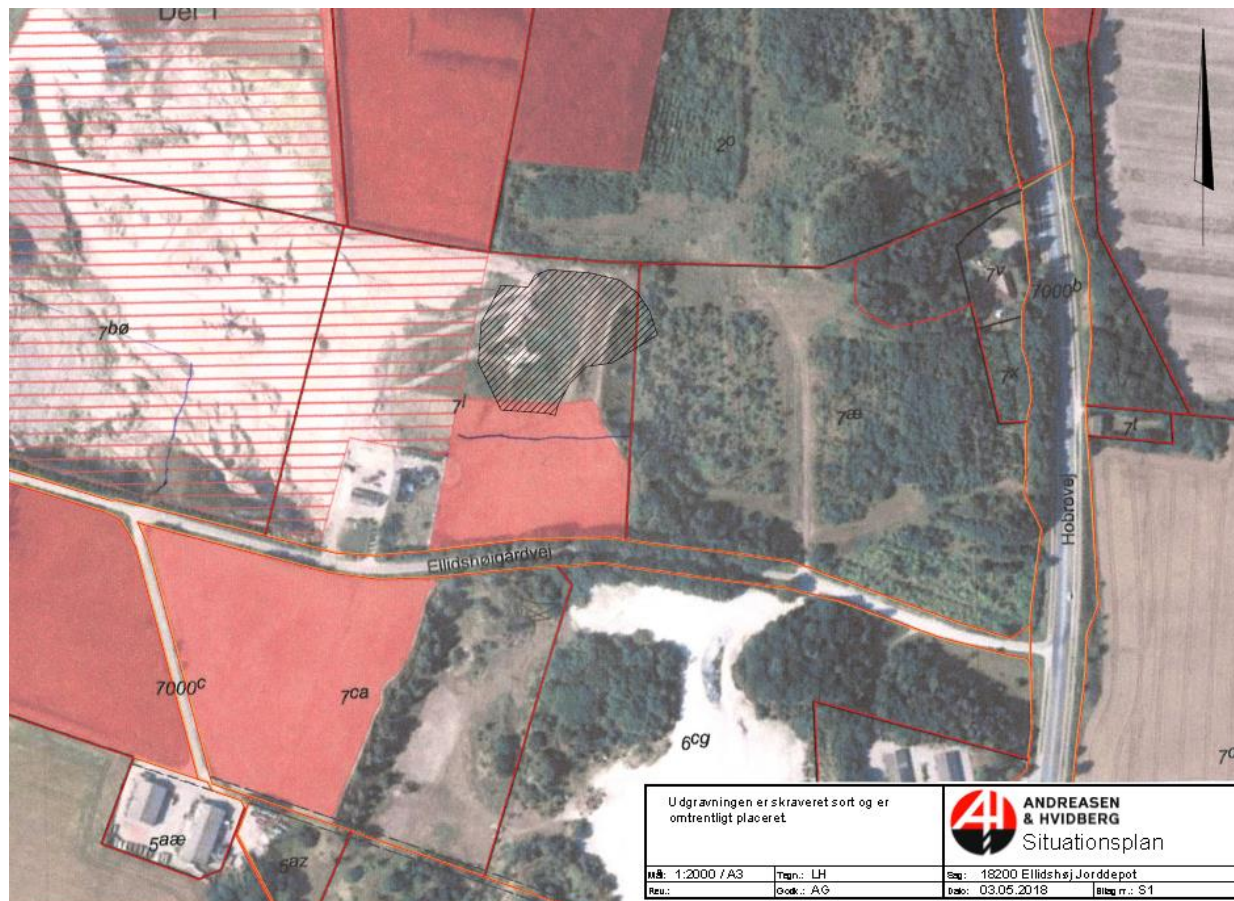

BILAG D: DISPENSATION EFTER JORDFORURENINGSLOVENS § 52

REGIONAL UDVIKLING

NK Grus ApS
Voerbjergvej 35
9400 Nørresundby
info@avas.dk

Dispensation efter jordforureningslovens § 52 vedrørende tilførsel af uforurenet jord til Ellidshøj Grusgrav

Region Nordjylland, Kontoret for Jordforurening og Råstoffer, har behandlet firmaets ansøgning af 15. oktober 2014 om generel dispensation til, at tilføre op til 1 mio. m³ uforurenet jord til Ellidshøj grusgrav, matr. nr. 7, Bonderup Gde, Ellidshøj og 7bø og 71, Ellidshøj By, Ellidshøj, beliggende Ellidshøjgårdvej, 9230 Svenstrup.

Jorden kommer fra jordarbejder i landzone og byzone, hvor der er behov for bortkørsel af overskudsjord i form af intaktjord.

Afgørelse - dispensation

Region Nordjylland giver hermed generel dispensation til det ansøgte på betingelse af, at nedenstående vilkår overholdes.

Regionens afgørelse er truffet efter jordforureningslovens § 52, stk. 2, nr. 3, med baggrund i:

Grundvandsforhold og geologi:

- Råstofgraven ligger i område med almindelige drikkevandsinteresser (OD).
- Geologien i området består af vekslende sand- og gruslag affejret i istiden.
- Herunder findes skrivekridt i en dybde af 10 – 30 meter under terræn.
- Grundvandsstanden i området er beliggende ca. 20 – 30 meter under terræn.
- Der ligger private vandforsyningsboringer i nærheden af råstofgraven.

Vilkår:

1. Dispensationen gælder fra den 1. november 2014 til den 31. oktober 2024, hvorefter dispensationen **ikke er gyldig**. Det skal bemærkes, at hvis arbejdet påbegyndes inden udløbet af klagefristen, er det for egen regning og risiko. Dispensationen kan dog først tages i brug, når Region Nordjylland har godkendt en driftsinstruks for pladsen, se pkt. 3.
2. Dispensationen gælder for tilførsel af op til 1 mio. m³ over en 10-årig periode uforurenet jord fra jordarbejder i landzone og byzone, hvor der er behov for bortkørsel af overskudsjord (intaktjord).

For at se Region Nordjyllands afgørelser efter jordforureningslovens § 52 - klik ind på www.raastoffer.m.dk

 REGION NORDJYLLAND

3. Der skal udarbejdes en **driftsinstruks** for pladsen, som skal godkendes af Region Nordjylland. Driftsinstruksen vil i detaljer beskrive den daglige drift, kontrol og dokumentation af, at pladsen opfylder de opstillede vilkår.
4. Tilførslen af jord skal indarbejdes i virksomhedens råstoffilladelse. Efterbehandlingsplanerne for pladsen skal ændres, og regionen skal godkende ændringerne, før dispensationen tages i brug.
5. Jorden må modtages på den del af matr. nr. 7, Bonderup Gde, Ellidshøj og 7bø og 7I, Ellidshøj By, Ellidshøj, som er markeret på vedlagte kortbilag.
6. Inden modtagelse skal hvert enkelt jordparti være analyseret og anmeldt i overensstemmelse med den til enhver tid gældende bekendtgørelse om anmeldelse og dokumentation i forbindelse med flytning af jord (For tiden bek. nr. 1479 af 12. december 2007).
7. Anmeldelsen om jordflytning til kommunen skal ske via www.jordweb.dk. Virksomheden skal derfor inden modtagelse af overskudsjord være oprettet, som jordmodtager på www.jordweb.dk. *Der er imidlertid også mulighed for, at der kan laves en såkaldt "papir anmeldelse" hvor anmelder udfylder en anmeldelse på en papirformular som kan udskrives fra Renovations hjemmeside www.skidt.dk under jordflytning. Den udfyldte formular kan sendes eller afleveres personligt hos Renovation, hvorefter Renovation taster sagen ind i JordWeb på vegne af anmelderen. (Papiranmeldelser er kun tænkt til brug for de anmeldere, der af forskellige årsager har svært ved selv at anvende JordWeb)*
8. Der må tilføres ren jord til terrænregulering af råstofgraven. Jordens indhold af forurenende stoffer må ikke overstige de enhver tid gældende værdier fra Miljøstyrelsen for jordkvalitetskriteriet. Virksomhedens egenkontrol af, at de tilførte jordpartier overholder jordkvalitetskriteriet skal være beskrevet i **driftsinstruksen** (se vilkår 3)
9. Jord fra kortlagte ejendomme (V1 eller V2) eller en kortlagt del af en ejendom, jf. Jordforureningslovens §§ 4 og 5, og jord fra kloakreoveringer må **ikke modtages** i råstofgraven.
10. Der må **ikke modtages** restprodukter eller andet affald, og jorden må ikke indeholde byggeaffald eller andre fremmedlegemer f.eks. asfalt, slagge, træ, plastik m.v.
11. Ønskes der modtaget jordpartier fra kortlagte ejendomme eller fra arealer, der er med i regionens register over forurenede, muligt forurenede eller uafklarede ejendomme eller fra kloakreoveringer skal regionen have en **særskilt ansøgning** om dispensation efter jordforureningslovens § 52.
12. Jord fra byområder, områdeklassificerede byområder, fra vejarealer, eller fra arealer, som har været anvendt til formål, der kan have medført en forurening af undergrunden, skal ledsages af dokumentation for, at jordens indhold af forurenende stoffer ikke overstiger de enhver tid gældende værdier fra Miljøstyrelsen for jordkvalitetskriteriet.
13. Er det ved analyser påvist, at jord fra de under punkt 12 nævnte lokaliteter ikke overstiger de enhver tid gældende værdier fra Miljøstyrelsen for jordkvalitetskriteriet, må jorden modtages hvis Aalborg Kommune eller

For at se Region Nordjyllands afgørelser efter jordforureningslovens § 52 - klik ind på www.raastoffer.m.dk

Klagen skal være skriftlig (brev, telegram, e-mail eller pr. telefax) og skal sendes til Region Nordjylland, Kontoret for Jordforurening og Råstoffer, som sender klagen videre til Natur- og Miljøklagenævnet.

En eventuel klage over dispensationen har ikke opsættende virkning, medmindre Natur- og Miljøklagenævnet bestemmer noget andet jf. jordforureningslovens § 79.

Udnyttelse af denne dispensation inden klagefristens udløb - herunder påbegyndelse af jordflytning - er på firmaets eget ansvar.

Hvis der bliver klaget over dispensationen fra tredjemand, vil vi orientere de involverede parter herom.

Når en klage er modtaget i Natur- og Miljøklagenævnet, bliver der sendt en opkrævning på betaling af et klagegebyr, for tiden 500 kr. Indbetales gebyret ikke inden udløbet af den fastsatte frist, bliver klagen afvist.

Klageren får gebyret tilbage, hvis

- klagesagen fører til, at den påklagede afgørelse ændres eller ophæves
- klageren får helt eller delvis medhold i klagen, eller
- klagen afvises som følge af overskredet klagefrist, manglende klageberettigelse, eller fordi klagen ikke er omfattet af Natur- og Miljøklagenævnets kompetence.

Hvis firmaet ønsker at anlægge et søgsmål ved domstolen til prøvelse af Region Nordjyllands afgørelse, skal sagen være anlagt inden 12 måneder efter, at dispensationen er offentliggjort på www.raastoffer.m.dk.

Hvis firmaet har spørgsmål i forbindelse med dette brev, er I velkomne til at kontakte undertegnede på tlf. 29 41 54 16, eller på e-mail npm@rn.dk.

Med venlig hilsen



Niels Peder Mortensen
Specialkonsulent, Geolog

Kopi til:

Jens Anton Rytter, Bonderupvej 22, 9230 Svenstrup jarytter@c.dk
Aalborg Kommune, renovation@aalborg.dk
Else Kristiansen, Aalborg Kommune Jordflytning@aalborg.dk
Em bedstægeinstitutionen Nordjylland, senord@sst.dk

Bilag:

Kortbilag for modtagelsesstedet i 1:25.000/1:10.000

*For at se Region Nordjyllands afgørelser efter jordforureningslovens § 52
- klik ind på www.raastoffer.m.dk*



Råstofgrav:
 Ellidshøj grusgrav,
 matr. nr. 7, Bonderup Gde., Ellidshøj
 og 7bø og 7l, Ellidshøj By, Ellidshøj

2014-01 7994	
Dato	Skilt
1:25.000 / 1:10.000	
Udført af Niels Peder Mortensen	
Dato	Skilt
04-11-2014	

BILAG E: UDKAST TIL DEKLARATION/SERVITUT VEDRØRENDE EFTERBEHANDLING

Kopi af deklaration som tinglyses på matrikelnummer 7 Bonderup Gde, Ellidshøj og 7bø og 7I Ellidshøj By, Ellidshøj.

Deklaration om efterbehandling

I forbindelse med råstoftilladelse af **dato** til indvinding af sand, grus og sten på matrikelnummer 7 Bonderup Gde, Ellidshøj og 7bø og 7I Ellidshøj By, Ellidshøj i Aalborg Kommune, pålægges herved følgende bestemmelser i henhold til § 10, stk. 5 i Råstofloven, bekendtgørelse af lov om råstoffer nr. 124 af 26. januar 2017:

Formål:

Formålet med nærværende "Deklaration om efterbehandling" og den godkendte "Grave- og efterbehandlingsplan" er at sikre, at graveområdet efterbehandles til tilplantning og naturformål med sammenhæng til det omkringliggende landskab.

1. Indvindingen skal være afsluttet senest den 1. oktober 2028
2. Efterbehandlingen skal begynde så tidligt som muligt og være færdig 12 mdr. efter endt indvinding og senest den 1. oktober 2029.
3. Grave- og efterbehandlingsplanen skal følges af indvinderen og ejeren indtil, Region Nordjylland eventuelt har godkendt en revideret plan.
4. Hvis der på et senere tidspunkt skal graves på de tilgrænsende ejendomme, kan Region Nordjylland på et hvilket som helst tidspunkt – både under og efter gravningen – forlange, at området omkring skellet gennemgraves og efterbehandles, så der ikke står en vold tilbage.
5. I det nordøstlige hjørne af matr. nr. 7I er der registreret en gammel fyldplads, hvor der er deponeret eternit. Placering og udbredelse af pladsen er ikke nærmere beskrevet. Der skal derfor udvises særlig agtpågivenhed ved gravning i områdets nordlige del. Gravearbejdet skal straks standses og myndigheden skal kontaktes, såfremt der sker gennemgravning til den gamle fyldplads. Såfremt der sker gennemgravning til fyldpladsen tildækkes området øjeblikkeligt.

Der planlægges en sikkerhedsafstand på 5 meter til den formodede depotgrænse.

Region Nordjylland er påtaleberettiget.

Nærværende deklaration begæres tinglyst servitutstiftende på matrikelnummer 7 Bonderup Gde, Ellidshøj og 7bø og 7I Ellidshøj By, Ellidshøj i henhold til § 10, stk. 5 i Råstofloven, jf. bekendtgørelse af lov om råstoffer nr. 124 af 26. januar 2017.

Region Nordjylland

Aalborg den **dato**

Sagsbehandler

Titel

BILAG F: GENERELLE BESTEMMELSER

De generelle bestemmelser er bestemmelser, der er fastsat i den gældende lovgivning og disse bestemmelser kan derfor ikke påklages.

Tilsyn

1. Region Nordjylland fører tilsyn med at vilkårene i råstoffilladelsen overholdes. Efter råstofloven har Region Nordjyllands medarbejdere uden retskendelse adgang til offentlige og private ejendomme for at se, om lovene overholdes og de vilkår, der er givet i råstoffilladelsen. Politiet yder om nødvendigt bistand til at gennemføre dette, jf. Råstoflovens § 32.
2. Region Nordjylland skal efter råstofloven foranledige et ulovligt forhold lovliggjort, med mindre forholdet har underordnet betydning. Region Nordjylland kan meddele påbud om, at et ulovligt forhold lovliggøres inden for en nærmere fastsat frist, jf. Råstoflovens § 33.

Hvis det ikke sker i rette tid, kan Region Nordjylland få arbejdet lavet på ejerens eller indvinderens regning, jf. Råstoflovens § 33.

3. Region Nordjylland kan efter råstofloven fravige et vilkår, når et forhold vurderes at være af mindre eller underordnet betydning. Et vilkår kan fraviges på baggrund af en konkret vurdering eller hvis forudsætningerne ændres under indvindingsperioden.

Omfang af indvinding

4. Jf. Råstoflovens § 9, stk. 2, skal det anmeldes til Region Nordjylland, hvis indvinder ønsker at indvinde andre råstoffer indenfor arealet end det tilladte. Anmeldelsen skal ske senest 4 uger efter, at den nye indvinding er påbegyndt. Derefter har Region Nordjylland inden for de efterfølgende 4 uger mulighed for at forbyde den nye indvinding eller stille ændrede vilkår på baggrund af den ændrede indvinding. Hvis der er stillet vilkår om, at muld og overjord ikke må fjernes fra arealet kræver det en ny afgørelse efter Råstoflovens § 7, for at muld og overjord kan fjernes.

Tinglysning

5. På ejendommen bliver der tinglyst en deklaration, som omfatter betingelser/vilkår for indvindingen og efterbehandlingen. Den bliver tinglyst i forbindelse med, at igangsætningstilladelsen bliver udstedt.

Bortfald og inddragelse af tilladelse

6. En tilladelse bortfalder, hvis den ikke udnyttes inden 3 år efter, at den er meddelt, eller ikke har været udnyttet i 3 på hinanden følgende år, med mindre der er truffet afgørelse om en længere frist i forb. med tilladelsen.
7. Region Nordjylland kan efter råstofloven tilbagekalde en tilladelse i tilfælde af, at indvinder groft eller gentaget overtræder vilkår eller lovene i øvrigt.

Konkurs mv.

8. Hvis indvinders virksomhed går konkurs, i betalingsstandsning eller lignende, har såvel indvinder som ejendommens ejer pligt til at give Region Nordjylland besked herom.

Ejer- og brugerforhold

9. Region Nordjylland skal altid holdes underrettet om, hvem der ejer det areal, indvindingen sker på. Region Nordjylland skal altid holdes underrettet om, hvem der står for indvindingen.

Indberetning af råstofafgift og -undersøgelser

10. Indvinder skal hvert år indberette til den årlige råstofstatistik. Region Nordjylland sender indberetnings-skemaer ud. Der skal udfyldes et indberetningsskema med oplysninger om indvundne materialer og mængder for hver grav. Skemaerne sendes til Region Nordjylland. Region Nordjylland sender de udfyldte skemaer til Danmarks Statistik, jf. Råstoflovens § 29.
11. Indvinder skal betale en afgift til staten for hver m³, der indvindes. Afgiften opkræves af Skat og er for øjeblikket på kr. 5,00 pr. m³. Region Nordjylland giver meddelelse til Skat ved at sende en kopi af råstoftilladelsen.
12. Inden 3 måneder efter boringer mv. efter råstoffer i jorden skal resultaterne indberettes til Danmarks og Grønlands Geologiske Undersøgelse (GEUS). Det skal ske på særlige skemaer, som fås hos Region Nordjylland.

Fremmed jord

13. Muldjord og mineraljord der kommer andre steder fra, må ikke modtages i graven uden dispensation fra Region Nordjylland i det enkelte tilfælde, jf. Jordforureningslovens § 52. Indvinder kan få et skema ved Region Nordjylland som skal bruges, når indvinder vil søge om dispensation til at modtage jord andre steder fra.

Vandindvinding, grundvandssænkning, overfladevand og dræn

14. Der må ikke indvindes vand i graven, med mindre der foreligger en tilladelse fra kommunen på baggrund af vandforsyningsloven.
15. Der må ikke uden særlig tilladelse fra kommunen foretages oppumpning og bortledning af grundvand med henblik på grundvandssænkning.
16. Såfremt der i forbindelse med indvindingen bortlægges dræn, kan kommunen forlange disse omlagt for at sikre mod utilsigtet næringstilførsel til søer og lignende.

Fortidsminder og naturhistoriske genstande

17. Hvis der under gravningen forekommer fortidsminder, der ikke er registreret, skal arbejdet omgående indstilles i det omfang fortidsmindet berøres. Det kan fx være gravpladser, bopladser, kirker og lignende, der ofte giver sig tilkende i form af stenlægninger, potteskår, knogler, trækulsholdigt jord eller lignende. Fundet skal straks anmeldes efter Museumslovens § 27.

Anmeldelsen skal ske til Nordjyllands Historiske Museum Algade 48, 9000 Aalborg, tlf. 99 31 74 00, E-mail: historiskmuseum@aalborg.dk.

18. Hvis der i forbindelse med gravningen fremkommer en usædvanlig naturhistorisk genstand, skal arbejdet omgående indstilles i det omfang det berører genstanden. Det kan fx være en geologisk, botanisk eller zoologisk genstand af fossil eller subfossil karakter eller en meteorit, der er af enestående videnskabelig eller udstillingsmæssig værdi. Fundet skal straks anmeldes efter Museumslovens § 29.

Anmeldelsen skal ske til Naturhistorisk Museum, Wilhelm Meyers Allé 10, Universitetsparken, 8000 Aarhus C., tlf. 86 12 97 77, e-mail: nm@nathist.dk.

19. Der må ikke foretages ændring i tilstanden af arealet indenfor 100 meter fra fortidsminder, der er beskyttet efter bestemmelserne i museumsloven. Der må ikke etableres hegn, placeres campingvogne og lignende indenfor dette areal.
20. På fortidsminder og indenfor en afstand af 2 meter fra dem må der ikke foretages jordbehandling, gødes eller plantes. Der må heller ikke anvendes metaldetektor.
21. De dyrearter der er nævnt i bilag 3 til Naturbeskyttelsesloven (bilag IV-arter), må ikke forsætligt forstyrres med skadelig virkning for arten eller bestanden. Forbuddet gælder i forhold til alle livsstadier af de omfattede dyrearter. Yngle- eller rasteområder for de arter, der er nævnt i bilag 3 til Naturbeskyttelsesloven må ikke beskadiges eller ødelægges.

BILAG G: UDDRAG AF MUSEUMSLOVEN – JF. LOVBEK. NR. 358 AF 8. APRIL 2014

§ 27. Den arkæologiske kulturarv omfatter spor af menneskelig virksomhed, der er efterladt fra tidligere tider, dvs. strukturer, konstruktioner, bygningsgrupper, bopladser, grave og gravpladser, flytbare genstande og monumenter og den sammenhæng, hvori disse spor er anbragt.

Stk. 2. Findes der under jordarbejde spor af fortidsminder, skal arbejdet standses, i det omfang det berører fortidsmindet. Fortidsmindet skal straks anmeldes til kulturministeren eller det nærmeste statslige eller statsanerkendte kulturhistoriske museum. Fundne genstande, der ikke er danefæ, jf. § 30, stk. 1, skal efter anmodning fra kulturministeren eller det pågældende kulturhistoriske museum afleveres til vedkommende statslige eller statsanerkendte museum, således at det indgår i museets samling.

Stk. 3. Kulturministeren beslutter snarest, om arbejdet kan fortsætte, eller om det skal indstilles, indtil der er foretaget en arkæologisk undersøgelse, eller indtil spørgsmålet om erhvervelse efter stk. 8 er afgjort. Senest 1 år efter, at anmeldelsen er modtaget, kan arbejdet genoptages, medmindre kulturministeren har afgivet indstilling om erhvervelse af fortidsmindet efter stk. 8.

Stk. 4. Udgiften til den arkæologiske undersøgelse afholdes af den, for hvis regning jordarbejdet skal udføres.

Stk. 5. Udgiften afholdes dog af kulturministeren, såfremt

- 1) årsagen til undersøgelsen er erosion eller jordarbejde i forbindelse hermed eller jordarbejde udført som led i dyrkning af almindelige landbrugsafgrøder eller som led i almindelig skovdrift, medmindre driften forestås af en statslig eller kommunal myndighed, i hvilke tilfælde udgiften afholdes af vedkommende myndighed,
- 2) det kulturhistoriske museum i udtalelsen efter § 25 har oplyst, at jordarbejdet ikke vil indebære en risiko for ødelæggelse af væsentlige fortidsminder, eller
- 3) fortidsmindet fredes efter lov om naturbeskyttelse eller erhverves med henblik på bevaring på stedet efter stk. 8.

Stk. 6. Kulturministeren kan i særlige tilfælde yde tilskud til udgifter til arkæologiske undersøgelser, der gennemføres efter stk. 3, jf. stk. 4.

Stk. 7. Private grundejeres tab ved ikke at kunne fortsætte den hidtidige drift, mens undersøgelsen foretages, eller indtil spørgsmålet om erhvervelse efter stk. 8 er endeligt afgjort, erstattes af kulturministeren. Kan der ikke opnås enighed om erstatningen, fastsættes denne af den taksationskommission, der er nævnt i naturbeskyttelsesloven.

Stk. 8. Finder kulturministeren, at det pågældende fortidsminde bør bevares på stedet for eftertiden, kan kulturministeren erhverve fortidsmindet og eventuelt omkringliggende areal. Erhvervelsen kan ske ved ekspropriation efter reglerne i lov om fremgangsmåden ved ekspropriation vedrørende fast ejendom.

Stk. 9. Kulturministeren eller den, kulturministeren bemyndiger hertil, har til enhver tid uden retskendelse adgang til steder, hvor der foretages jordarbejder, og hvor der fremkommer fund eller under arbejder kan formodes at fremkomme fund som nævnt i stk. 1. Legitimation skal forevises på forlangende. Politiet yder nødvendig bistand til at udnytte adgangsretten.

Stk. 10. Kulturministeren kan fastsætte nærmere regler om den arkæologiske undersøgelsesvirksomhed efter stk. 3 og om gennemførelse af bestemmelserne i stk. 4-6.

§ 29. Findes der i forbindelse med jordarbejde, råstofindvinding eller stenbrydning en for den pågældende lokalitet usædvanlig naturhistorisk genstand, skal arbejdet standses, i det omfang det berører genstanden. Fundet skal straks anmeldes til kulturministeren eller det nærmeste statslige eller statsanerkendte naturhistoriske museum. Fundne genstande, der ikke er danekræ, jf. § 31, skal efter anmodning fra kulturministeren eller det pågældende museum afleveres til vedkommende statslige eller statsanerkendte museum, således at det indgår i museets samling.

Stk. 2. Kulturministeren beslutter snarest, om arbejdet kan fortsætte, eller om det skal indstilles, indtil der er foretaget en undersøgelse. En undersøgelse skal foretages hurtigst muligt. Udgifter til undersøgelsen afholdes af kulturministeren. For så vidt angår tilfælde, hvor jordarbejdet udføres for en statslig eller kommunal myndighed, afholdes udgiften dog af vedkommende myndighed.

Stk. 3. Private grundejeres tab ved ikke at kunne fortsætte den hidtidige drift, mens undersøgelsen foretages, erstattes af kulturministeren efter bestemmelserne i § 27, stk. 7.

Stk. 4. Kulturministeren eller den, kulturministeren bemyndiger dertil, har til enhver tid uden retskendelse adgang til steder, hvor der foretages jordarbejder, og hvor der fremkommer genstande eller under arbejde kan formodes at fremkomme genstande som nævnt i stk. 1. Legitimation skal forevises på forlangende. Politiet yder nødvendig bistand til at udnytte adgangsretten.

Stk. 5. Kulturministeren kan fastsætte nærmere regler om gennemførelse af naturhistoriske undersøgelser efter stk. 2.



Tilladelse til erhvervmæssig
råstofindvinding af sand, grus og
sten

Regional Udvikling
Niels Bohrs Vej 30
9220 Aalborg Øst



REGION NORDJYLLAND
- i gode hænder